$ 10 | Edición dominical con 2 suplementos en huecograbado

LA NACION

Año XCVI - Núm. 33.628 | 4 SECCIONES | BUENOS AIRES, DOMINGO 16 DE MAYO DE 1965 | 48 PAGINAS | San Martín 344/60 — Florida 337/47 — 49-7201 y 40-4081

Al esfuerzo argentino para la paz en Santo Domingo se refirió el jefe del Estado

ES INMINENTE LA DECISIÓN DEL ENVÍO DE TROPAS

Serían integradas por las fuerzas de Seguridad

En las esferas oficiales se advirtió ayer la proximidad de una decisión definitiva del Poder Ejecutivo sobre el envío de tropas a la República Dominicana. Las reuniones realizadas en el más alto nivel en la Casa de Gobierno y en esferas de la Cancillería, aportaron como dato interesante, aunque con carácter extraoficial, que sería inminente la elevación a la Cámara de Diputados de un proyecto de ley por el que se le autorizaría la salida al exterior de efectivos militares. Siembre con la naturaleza de información trascendida se supo que las mismas cumplirían una misión de preservar la convivencia social en Santo Domingo y de allí que el grupo se integre con tropas de los organismos de seguridad.

El jefe del Estado, luego de una reunión con el vicepresidente de la Nación y los ministros de Relaciones Exteriores y Culto, Defensa Nacional y de Trabajo y Seguridad Social, dijo a los periodistas que se había conversado sobre la "necesidad de intensificar el esfuerzo argentino para lograr la paz en la crisis de Santo Domingo". Informó además que se adoptaron medidas que serían comunicadas al embajador argentino en la OEA.

En la Casa de Gobierno

Portador de una voluminosa valija diplomática, a las 11.15 arribó a la Casa de Gobierno el canciller.

El doctor Miguel Angel Zavala Ortiz se dirigió directamente al despacho presidencial, pero hubo de aguardar un cuarto de hora para hablar con el jefe del Estado, por cuanto el presidente estaba conferenciando con miembros de la comisión especial designada por el Consejo Superior de la Universidad y con los agregados militares extranjeros, a quienes recibió seguidamente.

Perette y Suárez

Juntos, a las 13.10, llegaron a la Presidencia el vicepresidente de la Nación y el ministro de Defensa Nacional. Mientras el doctor Leopoldo Suárez se dirigió hasta el gabinete de trabajo presidencial, el doctor Carlos H. Perette se detuvo ante el ascensor para anticipar algunos de los temas que proyectaba considerar con el jefe del Estado.

"Hablaré con el señor presidente —dijo— sobre mi visita a Santiago del Estero y las conclusiones del Congreso de Minería de Río Hondo; las obras del dique Río Hondo y la construcción de la usina hidroeléctrica, como complemento de aquélla; del apoyo del Poder Ejecutivo para la construcción del Mercado Cooperativo de Rosario, que fue motivo de una visita de mi parte y que necesita este apoyo para poder concretarse, y la ejecución de las medidas previstas en nuestro viaje (del canciller y mío) al Uruguay. Concretamente: la construcción de

(Cont. en la 20a. pág., 1a. col.)

Para preservar la convivencia

En esta semana la Argentina daría pasos definitivos para tomar posesión precisa ante la crisis que sufre la nación dominicana. Tal es la impresión que pudo recogerse en las últimas horas de ayer como consecuencia de los frecuentes diálogos que hubo entre altos funcionarios gubernativos, de los que también participaron jefes de las fuerzas armadas.

Así, estamos en condiciones de informar que a muy breve plazo, quizá en la noche de hoy, el Poder Ejecutivo remitirá a la Cámara de Diputados un proyecto de ley por el que solicitará autorización para permitir la salida al exterior de fuerzas armadas. Con esto, cumplirá el acuerdo que, por intermedio del canciller, oportunamente tomó con los integrantes del bloque de legisladores de la UCRP, circunstancia que movió a éste a apoyar las decisiones votadas anteayer por la Cámara joven.

Cabe señalar que la solicitud del Poder Ejecutivo fundaría la salida de fuerzas militares en la necesidad de cumplir una misión de paz en la República Dominicana, cual es la de asegurar a sus habitantes la convivencia social y política. De allí que el conjunto por enviarse estaría integrado por jefes, oficiales y soldados de la Gendarmería Nacional y, muy posiblemente, de la Prefectura Nacional Marítima. Con esta decisión, el Poder Ejecutivo entiende que, dentro de la órbita constitucional, cumplirá con los acuerdos tomados en el seno de las Naciones Unidas y de la OEA.

Por otra parte, trascendió que, para lograr una solución definitiva en la crisis dominicana, la Argentina postularía en el seno de la OEA la aceptación y el reconocimiento, como legítimo presidente de la nación caribeña, al doctor Juan Bosch. En caso contrario, nuestro país no se avendría a entablar relaciones con el "gobierno constitucional" que encabeza el coronel Caamaño Deno.

Agreguemos finalmente, que los temas antes mencionados habrían sido puestos en conocimiento de varios embajadores americanos durante una reunión que, con gran reserva, se realizó en la Cancillería en las últimas horas de ayer.

Llega a nuestro país el presidente del Banco Mundial

El Sr. George Woods analizará aspectos financieros del plan de pasturas, obras viales y de SEGBA

Durante cuatro días permanecerá en nuestro país el presidente del Banco Internacional de Reconstrucción y Fomento (Banco Mundial), señor George Woods, que llegará al Aeropuerto Internacional de Ezeiza en la mañana de hoy. Viene de Brasil, donde visitó obras ejecutadas con el apoyo crediticio de la institución que dirige, y conversará aquí con el presidente de la Nación, las autoridades del equipo económico y los presidentes de bancos oficiales.

Funcionarios del Banco Mundial que lo acompañan tomarán en el ámbito privado los contactos correspondientes, en relación con varios proyectos que tiene en estudio la Corporación Financiera Internacional, organismo colateral del Banco Mundial que actúa directamente con las empresas, sin intervención de los gobiernos.

La comitiva

Integran la delegación que preside el señor Woods los señores Orvis A. Schmidt, asesor especial para asuntos latinoamericanos; Murray Ross, economista que ha encarado estudios sobre temas especialmente argentinos, ha integrado las dos últimas delegaciones del Banco Mundial a nuestro país y arribará por la noche para entablar gestiones con el Consejo Nacional de Desarrollo; George Wishart, asistente especial del presidente del Banco; Enrique López Herrarte, funcionario de enlace entre la institución y los organismos financieros de Europa, que tiene su sede en París, y Jorge Bravo, asesor para asuntos latinoamericanos de la Oficina de Informaciones del Banco Mundial.

El señor Bravo llegó ayer a nuestro país y dio a conocer los propósitos fundamentales de la visita.

Las actividades

El programa de actividades del señor Woods quedará concretado, en realidad, una vez que haya llegado a nuestro país, luego de los primeros contactos con las autoridades del Banco Central.

Sin embargo, está ya prevista una visita a las obras de la Central Termoeléctrica Costanera, en cuya construcción colabora el Banco Mundial con un crédito por 95 millones de dólares, en su mayor parte ya desembolsado e invertido. Esta visita tendrá efecto pasado mañana y, a su término, los visitantes serán agasajados con un almuerzo por el consejo directivo de SEGBA. Cabe señalar que, además de esta operación, se encuentra en gestión otro préstamo para la misma empresa, destinado a la ampliación de su Central Puerto Nuevo, del cual se ha conversado ya, en oportunidad de los últimos estudios que efectuaron en esta capital representantes del Banco Mundial.

Aparte de los temas energéticos, que por su volumen y características tendrán prioridad en las conversaciones que el señor Woods y sus acompañantes mantendrán con las autoridades argentinas, otras cuestiones que serán abordadas son los préstamos ya concedidos y no utilizados, sino en mínima proporción, para obras camineras, a través de Vialidad Nacional, y la posibilidad de que la institución brinde su aporte financiero al programa de pasturas artificiales encarado por la Secretaría de Agricultura y Ganadería, con recursos crediticios del Banco de la Nación. Según se informó en nuestro diario tiempo atrás, existe el propósito de encarar, simultáneamente con la implantación de pasturas perennes consociadas, la introducción de otras mejoras que permitan, en principio y a modo experimental, un mayor rendimiento de los campos.

En cuanto a los fondos para vialidad, cabe recordar que diferencias de criterio sobre la aplicación de los recursos, ha detenido la ejecución de las obras y el desembolso del crédito concedido en 1963, por 48.5 millones de dólares.

Hasta ahora, las operaciones concertadas por el Banco Mundial con nuestro país, son la de SEGBA y la de Vialidad, que en conjunto suman 143.500.000 dólares.

El Sr. Woods y sus acompañantes, que permanecerán hasta el miércoles, según se prevé, entre nosotros, asistieron en Brasil, invitados por el Gobierno, a la inauguración de la presa hidroeléctrica de Furnas, la de mayor capacidad generatriz de América latina, en la actualidad, con una producción de 1.200.000 kw. y a la colocación de la piedra fundamental de otra similar, de menor volumen, para la central hidroeléctrica de Estreito, que tendrá una capacidad de 400.000 kw. Se encuentran ambas sobre el linde entre los estados de San Pablo y Minas Gerais,

(Cont. en la 20a. pág., 4a. col.)

Sería fijado en 800 pesos el nuevo precio del trigo

El tema fue considerado ayer en Economía, pero la decisión final se adoptaría esta semana

Los distintos elementos de juicio que permitirán a las autoridades establecer el precio para el trigo de la próxima cosecha fueron analizados ayer en una reunión efectuada en el despacho del ministro de Economía. Aunque al concluir las deliberaciones no se proporcionó información oficial, trascendió que el valor mínimo por fijarse sería de 800 pesos el quintal, aunque en algunos círculos no se descarta la posibilidad de que esa cifra fuera algo superior.

El precio

A la reunión, que fue presidida por el ministro de Economía, doctor Juan Carlos Pugliese, asistieron el secretario de Agricultura y Ganadería, ingeniero Walter F. Kugler; el subsecretario, señor Raúl A. Borrás; el presidente de la Junta Nacional de Granos, ingeniero Jorge G. Duchini; el gerente técnico de ese organismo, ingeniero Federico Dussel, y el asesor de la Secretaría de Comercio, doctor Portnoy.

Ninguna información se proporcionó al concluir las deliberaciones poco después del mediodía, pero, no obstante, pudo saberse que, entre otros asuntos, se había informado al doctor Pugliese sobre los distintos elementos de juicio que desde hace algunas semanas se vienen considerando para establecer el nuevo precio del trigo de la próxima cosecha.

Como informamos, hace varias semanas comenzó a tratar el tema una comisión que, periódicamente, se encarga de analizar los precios de los productos primarios. Ese grupo de trabajo ya concluyó su labor con la elaboración de un informe final, en el que se proponen distintas variantes.

Para llegar a esas conclusiones se tuvo en cuenta no sólo la situación actual del mercado internacional —algo pesada como consecuencia del exceso de ofertas—, sino también la relación producida en los últimos años entre los precios fijados y el área sembrada con el cereal.

Otra reunión

Ese informe y otros elementos han sido ya analizados por el directorio de la Junta Nacional de Granos, que seguramente proseguirá mañana sus deliberaciones sobre el tema. Una vez que el organismo agote esos estudios propondrá el nuevo precio al secretario de Agricultura y Ganadería, quien, a su vez, lo elevará al presidente de la República, trámite éste que se espera poder concluir en el transcurso de la semana que hoy se inicia.

De todas formas, ha podido saberse que hasta el momento las autoridades trabajan sobre la base de un precio de 800 pesos el quintal, sin que por ello se descarte la posibilidad de que esa cifra sea algo mayor.

En la reunión efectuada ayer en Economía se consideraron también aspectos vinculados con los embarques de trigo a China continental y Rusia, para cumplir con los contratos recientemente celebrados.

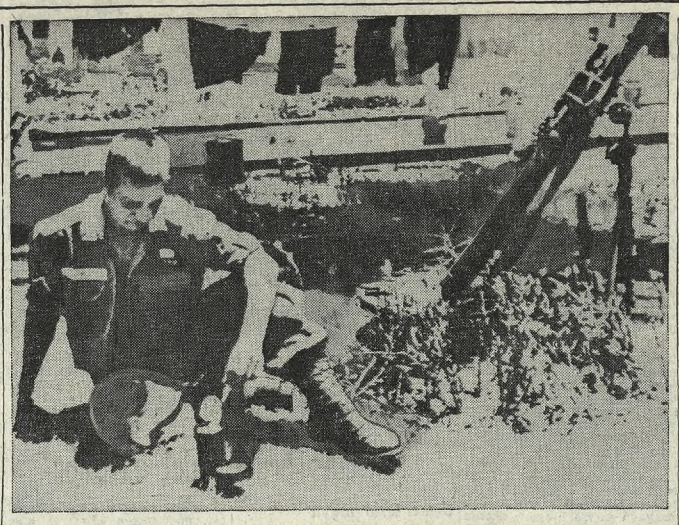

Junto a un mortero de 12 mm. un soldado se dispone a tomar su desayuno en el corredor que ocupan las fuerzas norteamericanas en Santo Domingo
(Radiofoto de The Associated Press exclusiva para LA NACION)

Rota la tregua, se lucha con intensidad en Santo Domingo

Soldados de la Junta Militar y Civil, con apoyo de tanques y artillería, atacan a las fuerzas de Caamaño

SANTO DOMINGO, 15 (AP). — Las fuerzas que responden a la Junta Militar y Civil iniciaron hoy una campaña encaminada a eliminar los focos rebeldes en el norte de esta capital, mientras que las conversaciones de paz parecen estar paralizadas.

El general Francisco J. Rivera Caminero, secretario militar de la Junta, manifestó que el ataque fue apoyado por tanques y artillería de calibre mediano.

Fuertes explosiones y tiroteos sacudieron la ciudad.

"Progresa satisfactoriamente", afirmó Rivera al describir la batalla. "Hemos hecho muchos prisioneros."

Se podía oír el tronar de los cañones en el Hotel Embajador, situado a tres kilómetros del centro. La lucha se sostiene al norte del corredor Este-Oeste establecido por las fuerzas norteamericanas entre el puente sobre el río Ozama, en los suburbios orientales, y la zona internacional para refugiados. No intervenían norteamericanos en la lucha.

Las fuerzas de la Junta comenzaron su ataque pocas horas antes de llegar, procedente de Nueva York, una misión de avanzada de observadores de las Naciones Unidas. El grupo está encabezado por el general indio Indar Jit Rikhye. Observará la situación para informar más tarde al Consejo de Seguridad por intermedio del secretario general U Thant.

Se informó que también se registró violencia en los muelles que dan al río, lugar en el cual los paracaidistas y los insurgentes se enfrentan, separados por las aguas del Ozama.

No hubo informes oficiales sobre el intenso tiroteo oído esta mañana por los residentes de la zona que se encuentra en poder de los rebeldes.

Rivera afirmó que 1500 de sus soldados se lanzaron contra los baluartes rebeldes emplazados al norte del corredor. Estimó que había allí unos 300 insurgentes, a los que motejó de "hampones".

Cuando se le preguntó si esto no implicaba una violación de la tregua, el general argumentó: "Entendemos que la cesación del fuego se aplica exclusivamente al sector céntrico".

Los líderes rebeldes dijeron que atacaron un depósito de sus rivales en la zona, hace dos días, debido a que éstos habían reforzado sus efectivos violando la tregua.

Rivera afirmó que sus hombres no cruzaban las líneas norteamericanas para llevar abastecimientos a sus fuerzas. "Tenemos nuestras propias vías de acceso en el Norte", afirmó.

Respondiendo a otras preguntas, el general dijo que hay bastantes fuerzas de la Junta, inclusive de la Marina y la Aviación, listas para eliminar a los insurgentes, "cuando llegue la hora".

"The New York Times"

NUEVA YORK, 15 (AP). — "The New York Times" comenta así la crisis dominicana en su editorial de hoy:

"Si hubo verdadero peligro de control comunista en la República Dominicana, la cuestión

(Cont. en la 2a. pág., 1a. col.)

Hace frente la OEA a un grave dilema

WASHINGTON, 15 (AP). — Seriamente dividida, la Organización de Estados Americanos buscaba esta noche no solamente una solución para la crisis dominicana, sino también otra para sus propias disidencias.

La conferencia de representantes de los cancilleres americanos no pudo reunirse hoy al no haber unanimidad acerca del curso por seguir ante el conflicto.

Al mismo tiempo, arribaba a Santo Domingo una misión de las Naciones Unidas, marcando así la primera vez que el organismo mundial aborda en forma directa una disputa estrictamente continental. Ese hecho promovió una declaración del secretario general de la OEA, José A. Mora, en el sentido de que el organismo regional permanecerá en la República Dominicana "todo el tiempo que sea necesario para lograr el restablecimiento de la paz".

La declaración de Mora, quien se encuentra en Santo Domingo, fue leída aquí por el portavoz de la OEA, Enrique Méndez.

El líder de las fuerzas rebeldes, coronel Francisco Caamaño, en el cablegrama en que solicitó la acción de las Naciones Unidas, especificó que consideraba la acción de la OEA como ineficaz e inaceptable.

La comisión pacificadora de la OEA, encabezada por el embajador Ricardo Colombo, de la Argentina, fue formada por países que siguen, en general, una misma línea. Además de la Argentina, la integran Brasil, Colombia, Guatemala y Panamá.

La división en la OEA separa un grupo, en el cual figuran los Estados Unidos, de otro que desea un entendimiento concedien-

(Cont. en la 2a. pág., 3a. col.)

Otros hechos en la jornada de ayer

Los soberanos del Irán visitaron una estancia, en Bariloche, y asistieron a demostraciones de destreza criolla. Hoy ascenderán al cerro Catedral. Pág. 3

*

La Universidad rechazó los proyectos sobre los incidentes callejeros. Pág. 3

*

En veinte panaderías se labraron actas por cobrarse precios superiores a los oficiales. Pág. 5

*

En una lucida ceremonia, recibido por autoridades nacionales y fieles, asumió el gobierno pastoral de Córdoba Mons. Primatesta. Pág. 6

*

La Cámara de Diputados de San Luis eligió otra mesa directiva, por lo que existen ahora dos autoridades distintas del cuerpo. Pág. 7

*

Prosiguió sus deliberaciones en Mar del Plata el VI Simposio de COSPAR. Pág. 7

*

Recibieron las enseñas los nuevos abanderados de la Escuela de Mecánica de la Armada. Pág. 7

*

Dos escuelas de educación técnica celebraron sus bodas de plata, y las de oro un colegio privado. Pág. 8

*

Desconócese el paradero de una lancha con cinco tripulantes que se perdió en la zona del golfo San Jorge. Pág. 9

El 25 de junio vence el pago sin recargo del impuesto por servicios sanitarios. Se aplica el aumento del 25 por ciento y otros recargos. Pág. 9

Indice

1a. y 2a. sección

	Págs.
Actualidad local en pocas líneas	14
Bellas artes	20
Científicas	11
Cine, teatro y música	12 a 14
Correo de previsión social	29
Criptograma literario	29
Culto católico	8
Cultos varios	9
Culturales	9
Deportes	15 a 17
Economía y finanzas	22 a 25
Editoriales	6
Entre sonrisa y sonrisa	3
Entretenimientos	29
Farmacias de turno	24
Fuerzas armadas	5
Localidades cercanas a la Capital	34
¿Lo recuerda?	2
Movimiento de aviones	24
Movimiento marítimo	24
Notas sociales	7
Noticias varias	10
Periodismo y letras	4
Policía	14
Provincias	34
Radiofonía	14
Televisión	14
Turf	18 y 19
Avisos fúnebres	19
" agrupados	25
" clasificados	26 a 28
" de remates	28 a 33
Compra-venta e hipotecas	29

Secciones en huecograbado

3a. sección

Ensayos - Poesías - Narraciones
Bellas Artes - Bibliografía
Temas de hoy-Temas de ayer

4a. sección

La vida de hoy en imágenes
Cine - Teatro - Televisión
Modas

EL TIEMPO Pronóstico del Serv. Met. Nac.

HOY: Nubosidad variable. Frío. Vientos moderados, prevaleciendo del Sudoeste. Máxima: alrededor de 14 grados. Otras informaciones en la página 11.

Ayer: Temp. máx., 12.4, a las 11.15; mín., 5.0, a las 24. Luna: Sale 17.58, pónese 7.43 Llena
Sol: Sale 6.40, pónese 16.59

Reunión en Viena de las cuatro grandes potencias

Se aprovechó la presencia de sus cancilleres en las celebraciones austríacas

VIENA, 15 (AFP). — Austria celebró hoy jubilosamente el décimo aniversario de la firma del tratado que le devolvió su libertad y su soberanía, en presencia de los ministros de Relaciones Exteriores, Sres. Dean Rusk, de los Estados Unidos; Andrei A. Gromyko, de Rusia; Michael Stewart, de Gran Bretaña; y Maurice Couve de Murville, de Francia. Dicho tratado es el único éxito en tiempos de paz de los cuatro aliados de la segunda guerra mundial y el único arreglo cuatripartito que jamás ha creado problemas a las relaciones entre Oriente y Occidente.

El primer ministro austríaco, señor Josef Klaus, declaró en su alocución que Austria, al firmar el tratado, escogió libremente su neutralidad y que esta política le ha valido la confianza de las grandes potencias.

Los ministros de las cuatro potencias también usaron de la palabra. En síntesis Gromyko expresó que la firma del tratado austríaco "demuestra que los problemas más complicados de Europa pueden ser solucionados pacíficamente". Rusk afirmó que ese tratado ha sido "la más brillante solución de todos los problemas que planteó la segunda guerra mundial". Steward por su parte, celebró la amistad entre Gran Bretaña y Austria, y finalmente Couve de Murville indicó que Austria constituye un puente natural entre la Europa Occidental y la Oriental.

Actitud de Gromyko

VIENA, 15 (AP). — El canciller soviético, Sr. Andrei A. Gromyko, que se encuentra aquí con motivo de las celebraciones del décimo aniversario de la independencia de Austria, rehusó hoy empeñarse en una minuciosa discusión oficial con su colega norteamericano, señor Dean Rusk, sobre la guerra en el Vietnam.

"La reacción de Gromyko fue negativa", dijeron informantes norteamericanos. Por su parte, Rusk confirmó haber mencionado la cuestión vietnamesa al hablar con Gromyko. "Lo discutimos muy brevemente —expresó—, pero no llegamos muy lejos. No hubo tiempo para una discusión verdadera".

Los informantes conjeturaron que la negativa puede haber sido más bien provocada por los problemas rusos respecto de China que por la intención de desairar a los Estados Unidos.

Reproduciendo una escena de 1955 que aún se recuerda, los cancilleres de los Estados Unidos, Rusia, Francia y Gran Bretaña aparecieron en el balcón del palacio Belvedere para saludar al pueblo vienés. Pero la multitud aclamó mucho más a los candidatos rivales en las elecciones presidenciales que se efectuarán la semana próxima, señores Alfons Gorbach y Franz Jonas.

Rusk, Gromyko y sus colegas francés, Sr. Maurice Couve de Murville y británico, Sr. Michael Stewart, aparecieron en el mismo balcón desde donde sus predecesores John Foster Dulles, Harold MacMillan, Antoine Pinay y Viacheslav Molotov, respectivamente, anunciaron el fin de la ocupación aliada.

Hoy, en una ceremonia de dos horas, los ministros rindieron tributo a la recuperación económica y a la estabilidad política de Austria en la última década.

El primer ministro, Sr. Josef Klaus, y otros líderes austríacos agradecieron a los cancilleres su presencia. Pero sus esperanzas de que la reunión pueda procurar algún progreso en cuanto a los problemas mundiales, como el de Vietnam, están condenadas aparentemente al fracaso.

Advertencia rusa sobre Berlín

LONDRES, 15 (AP). — La Unión Soviética previno esta noche que cualquier nueva reunión parlamentaria de la Alemania Occidental en Berlín obligará a los rusos a "asegurar la inviolabilidad" de las fronteras de la República Popular Alemana.

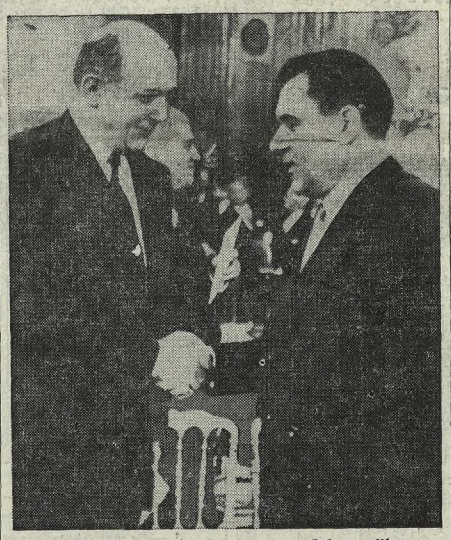

Dean Rusk (izq.) estrecha la mano del canciller ruso, Andrei A. Gromyko, durante el acto efectuado en Viena para celebrar el 10º aniversario de la firma del tratado que dio la independencia a Austria
(Radiofoto de The Associated Press exclusiva para LA NACION)

Promete ayuda Estados Unidos

WASHINGTON, 15 (AP). — El presidente Johnson expresó la esperanza de una solución en la República Dominicana y prometió que los Estados Unidos "prestarán toda la ayuda disponible para un rápido desarrollo económico" de la nación.

Johnson expidió una declaración que dice: "Continúo confiando en que la misión de la Organización de los Estados Americanos (OEA) en la República Dominicana hallará rápidamente una solución que, al mismo tiempo, asegure al pueblo dominicano los principios de una constitución democrática y un gobierno de unidad nacional capaz de mantener la estabilidad económica y política".

Una gestión de Quaison-Sackey

VIENA, 15 (AFP). — El presidente de la Asamblea General de las Naciones Unidas, Sr. Alex Quaison-Sackey, de Ghana, aprovechando la presencia en Viena de los ministros de Relaciones Exteriores de los Estados Unidos, Francia, Gran Bretaña y la Unión Soviética, les solicitó que efectuaran una reunión en las próximas horas.

En círculos diplomáticos se opina que el presidente de la Asamblea General quería conversar con los ministros sobre diversos problemas, inclusive el financiamiento de la organización mundial, intención que manifestó ya antes de viajar a esta capital. Por razones circunstanciales la conferencia iba a tener efecto en el departamento que el canciller británico ocupa en el hotel Imperial.

Perspectivas económicas de la Argentina

WASHINGTON, 15 (AP). — El Comité Interamericano de la Alianza para el Progreso informó hoy que la perspectiva es buena debido a los satisfactorios progresos económicos habidos en la América latina en 1965.

Señala que los esfuerzos para reestructurar la deuda extranjera en el Brasil y en Chile "han dado satisfactorios resultados" y que hay esperanzas de que algo por el estilo se logre en la Argentina. Son los tres países que más pesada carga soportan, por el pago de los plazos, a corto término, de su deuda exterior, el próximo año o poco después.

Pudiera haber una insinuación a la Argentina, que recientemente censuró la política del Fondo Monetario Internacional, en esta declaración: "Una estrecha relación entre las decisiones nacionales y el respaldo de las organizaciones financieras internacionales es esencial si la racionalización de la estructura de la deuda ha de ser combinada con la estabilización y el sostenido desarrollo económico". Recientemente la Argentina indicó que ahora sus relaciones con el Fondo Monetario son cordiales.

El informe del Comité dice que la Argentina tuvo un año de recuperación en 1964, pero que "los agudos problemas de la inflación y del déficit presupuestal persisten y son admitidos por el gobierno argentino. Los programas de estabilización están en vigor o se estudian, y los esfuerzos para prórrogas en la deuda se realizan. Todo ello sitúa a 1965 como año estratégico para el desarrollo económico de la Argentina".

En Colombia sigue la tensión política

BOGOTA, 15 (AP). — Una de las válvulas que hace funcionar la compleja maquinaria del Frente Nacional podría cerrarse como consecuencia de una aparente discrepancia entre el presidente, León Valencia, y el ex candidato al próximo período, Carlos Lleras Restrepo.

"Le ruego el servicio de decirme qué es lo que en concepto de usted me resta todavía por hacer después del retiro de mi candidatura", le dice Lleras Restrepo a Valencia en una carta considerada como el comienzo de un posible rompimiento político entre los dos pilares del Frente Nacional.

El sector liberal que respalda la actual administración ha manifestado su descontento por la posición "neutral" adoptada por el presidente ante una coalición de legisladores organizada para rechazar la candidatura de Lleras Restrepo como tercer jefe de Estado del sistema que alterna a liberales y conservadores en la presidencia.

Igualmente, estudiaron con detenimiento el significado que pueda tener la afirmación de Valencia ante los gremios industriales y financieros de que el retiro de la candidatura de Lleras Restrepo facilita la posibilidad de "un replanteo político general que pueda ser útil".

Aunque el jefe del Estado colombiano declara con frecuencia que es "llerista", los observadores políticos creen que el panorama se tornará distinto en un inmediato futuro.

Pero la situación de orden político quedó aún más confusa y entró en un ambiente de mayor expectativa con el anuncio presidencial de que existen dos alternativas para adelantar los 42 proyectos de ley para el mejoramiento de la situación social y económica del país.

Una de ellas es "recurrir a los procedimientos extraordinarios que la Constitución tiene previstos", lo que se interpreta como la posibilidad de declarar el estado de sitio. La otra es la de lograr la aprobación por los procedimientos "normales y ordinarios".

Las fórmulas y críticas que hizo al Parlamento han ocasionado varios reproches de los legisladores y una citación de la Cámara baja a los 13 ministros para que informen sobre la suerte de los "proyectos anunciados".

Gestión de nuestro país en G. Bretaña

LONDRES, 15 (AP). — El secretario de Hacienda de la Argentina, Dr. Carlos García Tudero, manifestó que está satisfecho del resultado de su misión en Gran Bretaña y afirmó que espera tener el apoyo financiero británico para la propuesta argentina de renegociar sus deudas en el exterior pagaderas en 1965-66.

El alto funcionario argentino que llegó el 12 del actual al frente de una misión de once miembros, agregó que está visitando a los principales acreedores de su país para preparar el terreno para la reunión del Club de París, el 31 del presente mes.

"Nuestra deuda externa total en sectores públicos y privados dijo, asciende ahora a 3500 millones de dólares. Además, pagos de 100 millones por año pesan sobre nuestro presupuesto. Las mayores erogaciones de la deuda externa son pagaderas este año y el próximo.

"Lo que proponemos es que esta deuda sea suspendida por cinco años y que luego sea pagada en cuotas iguales en los cinco años siguientes".

García Tudero señaló que la posición de su Gobierno en materia de divisas mejoró algo luego de las ventas de trigo efectuadas el año último a China comunista, pero que el Gobierno aún tiene dificultades con la balanza de pagos.

Añadió que su misión aquí es oficial y que sus entrevistas con el ministro de Economía, Sr. George Brown, y funcionarios de la Tesorería y la Cancillería fueron fijadas de antemano.

Admitió que el momento fue mal elegido, porque coincidió con el final de la reunión de la NATO, pero indicó que logró los resultados que esperaba.

En una declaración a los periodistas luego de la conferencia, el secretario dijo: "Las reuniones y negociaciones que mantuve en Londres han destacado una vez más la tradicional amistad y buena voluntad que el gobierno y el pueblo británicos sienten hacia mi país".

García Tudero partirá mañana para Suiza, para comenzar una gira con el mismo objetivo de lograr comprensión hacia la propuesta argentina en la reunión del Club de París.

Rota la tregua, se lucha con intensidad en Santo Domingo

(Cont. de la 1a. pág., 6a. col.)

no se ha resuelto; pero la consecuencia del envío de infantes de marina y paracaidistas de los Estados Unidos ha sido provocar un poderoso brote antinorteamericano. Tan firme es este sentimiento ahora, que los elementos comunistas en el movimiento rebelde se han retraído, convencidos de que los Estados Unidos trabajarán para ellos de modo más eficaz que lo que pudieran hacer ellos mismos.

"La intervención norteamericana ha respaldado una dictadura impopular y provocado desacato y desengaño en los elementos no comunistas de la insurrección original. El resultado, a juicio de muchos dominicanos y observadores norteamericanos en Santo Domingo, es que los Estados Unidos han caído en una trampa de arena movediza que puede obligarlos a mantener allí un ejército de ocupación durante meses o años".

Consejo de guerra a un paracaidista

WASHINGTON, 15 (AP).—Un paracaidista del ejército ha sido acusado de homicidio en primer grado por la muerte a tiros de un joven dominicano en Santo Domingo, informó hoy el Departamento de Defensa.

El soldado fue identificado como Dexter M. Moore, de un batallón de la 82ª División Aerotransportada.

En el Pentágono se indicó que está en curso una investigación preliminar. Moore se halla bajo arresto en la República Dominicana.

Pedido en favor de Juan Bosch

SANTIAGO, 15 (AP). — El poeta y ex diplomático dominicano Manuel del Cabral acusó hoy a Estados Unidos de tener "virtualmente prisionero en Puerto Rico", al ex presidente de la República Dominicana, Juan Bosch.

Del Cabral, que fue encargado de negocios en Chile y en Buenos Aires, pidió a Manuel Bianchi, presidente de la comisión de derechos humanos de la Organización de los Estados Americanos, que intervenga a favor de Bosch.

Las tropas que enviará Brasil

BRASILIA, 15 (AP). — El Consejo Nacional de Seguridad aprobó hoy la propuesta del presidente Humberto Castelo Branco de enviar tropas a Santo Domingo.

El mensaje del Ejecutivo pidiendo autorización para despachar tropas como parte de una fuerza pacificadora interamericana en Santo Domingo, será enviado el lunes al Congreso, según dijo un vocero presidencial. Aunque oficialmente no se ha informado qué número de soldados tendrá la fuerza, se estima que serán unos 800.

Intervención de la Cruz Roja Internacional

GINEBRA, 15 (AP). — La Cruz Roja Internacional (ICRC) decidió enviar a uno de sus principales funcionarios a ayudar a mantener la observancia de los acuerdos de Ginebra sobre la Cruz Roja en ambos bandos del conflicto dominicano.

Pierre Jequier, de Ginebra, quien dirige la sección latinoamericana, viajó hoy por avión con destino a la República Dominicana, atendiendo a una solicitud de la Cruz Roja de ese país.

Jequier ha pertenecido a la ICRC desde la guerra civil española y la ha representado en zonas de conflicto en la América latina anteriormente, tales como Cuba, Guatemala y Nicaragua.

Del Centro Femenino de Cultura Cívica

Ante los sucesos de Santo Domingo, el Centro Femenino de Cultura Cívica ha dado una declaración en la que expresa:

"Ha dicho Maritain que «la última guerra nos ha advertido que en el mundo la neutralidad se ha acabado». Desde entonces esta afirmación es aún más categórica. Hoy, para todos los países, con o sin soberanías, hay dos alternativas: libertad o esclavitud, democracia o comunismo. Estas dos alternativas dependen, por un lado, de los Estados Unidos; por el otro, de Rusia y China. El equilibrio del mundo está, pues, en la elección de los hombres y mujeres libres. No se trata de rencillas, ni de rencores, ni de complejos, ni de envidias, ni de orgullosos nacionalismos, sino de algo mucho más grave y trascendental: la supervivencia del mundo libre.

"Es preciso que pensemos en ello antes de condenar a los soldados norteamericanos que han luchado por nuestra libertad en las calles de Santo Domingo, salvando incluso a muchos argentinos. Así han dado tantas vidas en terribles guerras que podían haber eludido. Sin ellos, sin su valiente actitud, sin su fuerza, su pujanza y su fe, estaríamos a la merced de esa otra fuerza siniestra y atea, amordazada y regimentada; de ese imperialismo del terror que gobierna sobre el silencio, el sometimiento y la desesperanza.

"El Centro Femenino de Cultura Cívica exhorta a los argentinos a deponer los pequeños y peligrosos nacionalismos y a defender la Cruz del Sur y la Cruz de Cristo antes que sea tarde. No olvidemos que San Martín no vaciló en llevar la libertad a otros Estados. Recordemos su proclama a los habitantes del Perú, en 1819: «Los Estados independientes de Chile y de las Provincias Unidas me mandan entrar en vuestro territorio para defender la causa de vuestra libertad. Mi anuncio no es el de un conquistador. Los anales del mundo no recuerdan una revolución más santa en su fin, más necesaria en su fondo».

"Ayudemos a formar el «soldado de la paz» que ansiaba Alberdi, en un ejército de la OEA, que nos preserve a todos de caer en la esclavitud del comunismo y nos ayude a devolver a Cuba el bien más preciado que tiene el ser humano, los derechos inalienables que nos han sido dados por Dios y que están en la Declaración de la Independencia de los Estados Unidos: la vida, la libertad y la búsqueda de la felicidad».

RESTRICCIONES SOBRE CAMBIOS EN EL URUGUAY

Sólo los bancos y otras entidades podrán operar con divisas

MONTEVIDEO, 15 (Esp.). — Quedó decretada la inhabilitación temporaria de las casas de cambio para operar en la compra y venta de moneda extranjera, que es el renglón más importante de dichos comercios, al disponer el Departamento de Emisión del Banco de la República la prohibición de operaciones de cambio fuera de los bancos o las casas bancarias debidamente autorizadas.

La medida estará en vigencia hasta el 31 de este mes en previsión de especulaciones con dólares y mientras se establecen los controles necesarios para impedir la evasión de divisas.

Debido a la carencia de dólares, el Banco de la República tiene dificultad para la cobertura de importaciones y los vencimientos de deudas en los Estados Unidos, cuya renegociación ha iniciado el embajador uruguayo en Washington, doctor Felipe Yriart, y que terminará el presidente del Banco de la República en su anunciada visita a los Estados Unidos. El Banco de la República, según ha trascendido, se propone respaldar las operaciones con el exterior, mediante el depósito de lingotes de oro por valor de 53 millones de dólares en el Banco de la Reserva Federal de los Estados Unidos.

Los observadores consideran que la situación bancaria en general se ha encalmado lo suficiente como para que la reapertura se efectúe pasado mañana sin notas detonantes ni corridas.

Un tornado causó en Paraguay 3 muertos

ASUNCION, 15 (AP). — Un violento tornado, fenómeno muy poco frecuente en este país, dejó un saldo de tres personas muertas, alrededor de 20 heridas y más de 100 casas destruídas en varias localidades del interior.

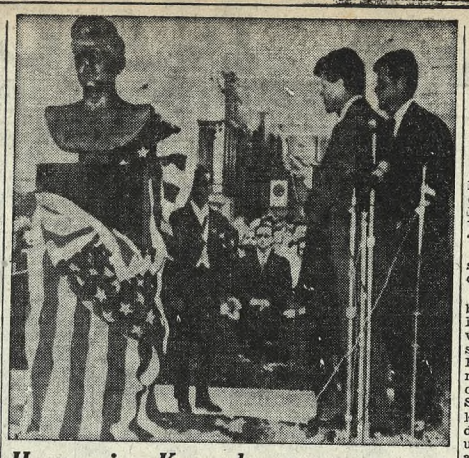

Homenaje a Kennedy. En la Casa Estudiantil Internacional de Londres se inaugura en solemne ceremonia un busto del extinto presidente de los Estados Unidos en presencia de sus hermanos, los senadores Robert F. (der.) y Edward M. Kennedy (Radiofoto de The Associated Press exclusiva para LA NACION)

Noticias breves del exterior

Cementerio maya

MERIDA, México, 15 (AP). — Un cementerio de los antiguos mayas ha sido descubierto en los terrenos de una escuela rural federal en el pueblo de Ekmul, a 20 kilómetros de esta ciudad.

El anuncio del hallazgo fue hecho por Manuel Castañeda Ramírez, jefe de la zona sudeste de monumentos prehispánicos del Instituto Nacional de Antropología e Historia.

Localizáronse una estructura y dos subestructuras que deben tener mil trescientos años de antigüedad y pertenecen al horizonte clásico tardío, dentro de la cronología de las culturas mesoamericanas.

En una plataforma se han encontrado huesos humanos que resultaron ser entierros provisionales y en una área de ocho metros se hallaron tres esqueletos en sus fosas de piedra.

Hondonada fatal

IXTAPAN DE LA SAL, México, 15 (AP). —Un autobús con cuarenta personas precipitóse en la hondonada Calderón de más de 130 metros de profundidad. No se ha podido determinar el número de muertos, pero se supone que oscila entre 20 ó 30 pasajeros.

Se informó que el autobús sufrió aparentemente un desperfecto mecánico cuando tomaba una curva.

Acuerdo franco-español

PARIS, 15 (AP). — Francia y España firmaron un acuerdo para construir dos submarinos franceses Daphne para la marina española.

Preferencia belga

BRUSELAS, 15 (AFP). — Los belgas, tradicionalmente bebedores de cerveza, en los últimos años acusan una marcada inclinación hacia el vino. Ello se traduce en la importación de vinos, especialmente desde Francia, que acrece año tras año. En 1948, la importación de vinos alcanzó a 391.000 hectolitros, pero en 1963 esa cifra ascendió a 800.000 hectolitros.

Ordenó Johnson suspender los bombardeos en Vietnam Norte

WASHINGTON, 15 (AFP). — El gobierno de los Estados Unidos dio la orden de suspender las incursiones aéreas contra Vietnam del Norte por motivos "operacionales".

Desde hace tres días ha cesado todo ataque aéreo más allá del paralelo 17.

Esta suspensión de los bombardeos puede ser vinculada con los esfuerzos que hizo el jueves el presidente Lyndon Johnson para disociar a Hanoi de Pekín, tratando de atraer a Hanoi con la posibilidad de una cooperación económica en el Sudeste asiático. De manera que la actual suspensión de bombardeos puede interpretarse como un plazo de reflexión concedido a los dirigentes norvietnamitas en la esperanza de una solución pacífica.

En Saigón también se especula sobre el sentido de esta cesación de los bombardeos. El vicealmirante Outlaw, de la Séptima Flota norteamericana, ha declarado que "las incursiones aéreas contra el Vietnam del Norte fueron interrumpidas a fin de permitir la observación de las destrucciones causadas hasta ahora. Debemos precisar las condiciones de la situación. Hemos cortado todas las vías principales hacia el Vietnam del Sur", añadió el vicealmirante.

Todas las vías de comunicación han sido destruídas

En el Vietnam del Sur, sin embargo, los cazas bombarderos norteamericanos han efectuado 171 vuelos en el transcurso de las últimas 24 horas, para atacar campos y posiciones del Vietcong.

Con respecto a las operaciones terrestres, sólo se señala la emboscada tendida esta mañana por los vietcongs a un convoy de municiones, a 75 kilómetros al nordeste de Saigón. En esta operación murieron dos consejeros norteamericanos y 25 soldados vietnamitas. Los doce vehículos que componían el convoy fueron destruídos.

Debate en los Estados Unidos

WASHINGTON, 15 (AFP). — Los estudiantes norteamericanos han iniciado hoy un gigantesco debate sobre la política norteamericana en Vietnam.

Se trata de un acto sin precedentes en la historia de los Estados Unidos, que empezó hoy temprano en un gran hotel de Washington, en presencia de unos mil estudiantes.

El acto en Washington no constituye más que un eslabón en esta polémica en la que tomarán la palabra más de cien oradores gubernamentales y opuestos a la política del presidente Johnson en Vietnam.

LA NACION

Redacción y Administración
San Martín 344/60 y Florida 347
T. E. 49-7201 y 40-4081

Agencias
Belgrano: Juramento 2374, teléfono 73-1416.
Colegiales: Federico Lacroze número 3985, T. E. 55-7912.
Avellaneda: Avda. Mitre 686/92, Avellaneda, T. E. 22-0639.

Sucursales
Rosario: Sarmiento 724, Corresp. 61032, Administr. 67865.
La Plata: Calle 6 Nº 1012, teléfono 2-9304.
Mendoza: Sarmiento 25, teléfono 81894.
Córdoba: Ituzaingó 42, teléfono 2-2940.
Mar del Plata: San Martín 2480, teléfono 2-3200/2.
Miramar: 9 de Julio 1025, teléfono 58.

Oficinas del exterior
Montevideo: Plaza Independencia 823, teléfono 8-0356.
Nueva York: 50 Rockefeller Pza., Room 510. T. Columbus 5-3882.
Madrid: Núñez de Balboa 119, teléfono 261-78-23.

Representantes publicitarios
Nueva York: S. S. Koppe & Co. 30. Rockefeller Pza.
Londres: R. H. Humphrey & Co. Ltd. 58/60. Cannon Street.
París: Gustav Elm 41, Avenue Montaigne (para Francia y países limítrofes).

Ejemplares
Asunción: Moreno Hnos. Casa América. Eligio Ayala 128.
Barcelona: Oscar C. del Valle Ortiz, Editorial "El Ateneo" S. A., Loreto 2, T. 2302967.
Caracas: José Luis Zurita, Editorial "El Ateneo" S. A., Apartado 1702. Avda. Las Acacias (La Florida), teléfono 726681 y 727493.
La Paz: Agencia Moderna, Comercio 335, y Lib. "La Universal", Bvaristo Valle 126
Lima: Samuel Rudoy, Editorial "El Ateneo" S. A., Jr. de La Unión 284. Edificio Pizarro piso 39, Ofic. 31/35. Casilla Correo 4011.
México: Juan Grediaga. Editorial "El Ateneo" S. A., General Prim 106, tel. 46-68-55.
Nueva York: Hotaling's News Agency 142, West 42nd Street Bryant 9-5064 y 54 East 50th Street (30 Park Av. Building). Plaza 3-2155.
París: Roberto J. Missair, 152 Rue de Saussure, París 17. Francia tel. Carnot 5024.
Río de Janeiro: Héctor A. Deferrari, Rua Paulo César de Andrade 274/602 ZC:01, Leranieiras - Guanabra. teléf. 45-4436.
San Pablo: Carmen Rodríguez, Rua Gral. Jardim 712, teléfono 52-3690.

Sepultó un alud en Alemania a 50 turistas y esquiadores

GARMISCH, Partenkirchen, Alemania, 15 (AP). — Un gigantesco alud se precipitó hoy por la ladera del monte Zugspitze y sepultó por lo menos a 50 personas. La policía informó que hay seis esquiadores muertos; entre 15 y 20 desaparecidos y 12 heridos. Unas 25 personas fueron extraídas vivas de la nieve casi en el acto.

El alud se precipitó sobre la terraza de un hotel donde los turistas tomaban sol y mientras en una ladera varios esquiadores trazaban el recorrido de una carrera.

El Zugspitze, que con sus 2963 metros es la montaña más alta de Alemania, fue escenario de las olimpíadas de invierno de 1936 y es popular entre los esquiadores que extienden la temporada hasta la primavera.

Grupos de rescate alemanes, austríacos y del ejército norteamericano se unieron en la búsqueda de sobrevivientes.

Alrededor de 500 hombres auxiliados por perros adiestrados recorrieron las laderas bajo el pico en donde a las 13 el alud de 250 metros de ancho causó la mayoría de las víctimas.

Los grupos llegaron en helicópteros del ejército alemán o en el tren escalonado que une este centro alpino con el hotel.

La policía informó que seis cadáveres fueron recuperados y estima que aún hay de 15 a 20 personas bajo la nieve, que en algunos puntos tiene más de 6 metros de profundidad.

El alud cayó sobre el hotel Schneefernerhaus, construído para resistir tales deslizamientos.

Los rescatados fueron llevados a hospitales que se encuentran en el valle. El peligro de aludes aumentó a raíz de varios días de sol en los Alpes.

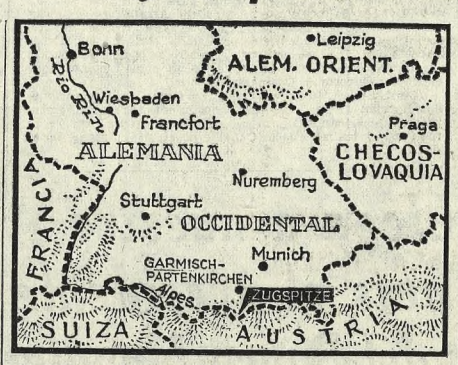

Posición de Garmisch-Partenkirchen, localidad donde está situado el monte Zugspitze

Hace frente la OEA a una difícil situación

(Cont. de la 1a. pág., 6a. col.)

do a Caamaño un papel principal.

De los debates se deduce que comparten el criterio de los Estados Unidos Brasil, Bolivia, El Salvador, Guatemala, Haití, Honduras, Paraguay, Panamá, Nicaragua y la República Dominicana (el embajador José A. Bonilla representa a la junta encabezada por el general Antonio Imbert Barrera).

La Argentina y Colombia tienden a seguir las líneas generales del grupo del que forman parte los Estados Unidos.

En el otro bloque, los más militantes, siempre a juzgar por los debates, son Chile, Costa Rica y Venezuela, que desean un arreglo que reconozca el carácter de constitucionalista del movimiento del coronel Caamaño.

Mexico y Uruguay muestran simpatías por esa posición, pero, después de haber pedido el retiro de las fuerzas extranjeras del suelo dominicano, han adoptado una posición retraída en las gestiones de la OEA.

Perú y Ecuador están siempre de este lado de la división, pero mantienen una posición básicamente legalista.

Al no poder ninguno de los grupos conseguir una franca mayoría, la conferencia sobre la cuestión dominicana no ha logrado un progreso satisfactorio.

Bases de la actitud chilena

SANTIAGO, 15 (AP).—El subsecretario de Relaciones Exteriores, Fausto Soto, declaró hoy que Chile no ha solicitado el reconocimiento del gobierno provisional dominicano que encabeza el coronel Francisco Caamaño.

Soto indicó, no obstante, que Chile pidió a la Organización de Estados Americanos que escuche el mensaje que Caamaño envió a la OEA. "Esto — agregó— no significa que Chile esté de uno u otro lado, ya que nuestro país no hará un reconocimiento aisladamente".

Por otra parte, según dice hoy el "Diario Ilustrado", el embajador chileno en la Organización de Estados Americanos, Alejandro Magnet, reconoce en informes que envió a la Cancillería, que el régimen provisional dominicano del coronel Caamaño "está sometido a fuertes influencias de castrocomunismo".

Estos informes no han sido dados a conocer oficialmente.

Según el diario, tal influencia se ejerce en el régimen, "tanto en su orientación misma como en mucho de sus más altos personeros".

Propuesta para una nueva fuerza política francesa

PARIS, 15. — El "maire" de Marsella y candidato a la presidencia de la República, Gaston Defferre, ha propuesto la creación de una federación demócrata-socialista. La iniciativa tuvo la virtualidad de una bomba y su onda expansiva alcanza y conmueve las tradicionales estructuras políticas francesas.

Por Luis Mario Bello
(Corresponsal de LA NACION en París)

Acontecimiento dominante de la semana, la "nueva palabra política" despierta entusiasmos y, parejamente, recelos y oposiciones vivas. Gaston Defferre se presenta ahora "desnudo ante sus enemigos" y en medio de la calle recibe el fuego cruzado de comunistas y degaullistas y además las andanadas de los francotiradores de su propio partido.

¿En qué consiste la proposición del hasta este momento candidato socialista a "L'Elysée"? En el concepto de sus promotores, la nueva organización reuniría a la S. F. I. O., los cristianos demócratas del M. R. P., clubs y sindicatos y partidos cercanos a la frontera del socialismo. Se trata, en fin, de federar no solamente la "gauche" sino también el "centre-gauche" y aun el mismo centro.

Desde luego, la apertura propuesta descarta la idea de reagrupamientos de movimientos satélites alrededor de la S. F. I. O., adscriptos a la perdida noción del laicismo, y rechaza, igualmente, la de una coalición electoral bajo la bandera de un "frente popular" abierto a los comunistas.

Pero más allá de la alineación común para la elección presidencial y de un candidato único por circunscripción de los comicios legislativos, lo que se quiere es, de momento, dar coherencia a la oposición y después alcanzar una mayoría gubernamental, para en última instancia poner los cimientos de una gran fuerza nueva. En conclusión, la meta es un partido ancho, extenso, a la manera del laborista británico. En este punto serían fagocitadas las formaciones clásicas y se abrirían entonces las vías de un bipartidismo deseable aquí y en otras latitudes.

Lógicamente, la flamante "operación del horizonte nuevo" reconoce fundamentos valederos, insertos en una realidad política insoslayable. Esta semana han visto la luz pública, expuestos en la colección "Idees", de Gallimard, resultado de un trabajo de equipo realizado a lo largo de un año.

El libro de Gaston Defferre tiene una introducción política y seis capítulos sobre temas fundamentales. Convendría que se leyera en Buenos Aires, porque sus premisas tienen valimiento en todas partes. Aquí sólo es posible retener algunas apuntaciones, verbigracia la de que no hay innovación posible sin continuidad. Tampoco hay estabilidad concebible en el inmobilismo, porque una política que se estanca en una sociedad que cambia, engendra, necesariamente, el descontento, el desorden y la violencia...

Pasamos por alto el enfoque que se hace del general de Gaulle. Solamente una nota: la estabilidad del Estado reposa actualmente sobre un hombre. Pero este hombre es mortal y las causas permanentes del desorden y de la impotencia siempre permanecen allá. Acaso importa más aludir al foso que separa a Gaston Defferre de los comunistas.

Hay mucha miga en este capítulo del libro. Una coalición con los comunistas — exprésase— haría perder a los partidarios del cambio esas clásicas del socialismo pero que no son menos partidarios de reformas profundas. Una alianza del Gobierno con los comunistas, en fin, despertaría entre los conservadores y en la misma "gauche" el "triple miedo de una catástrofe económica, de una dictadura totalitaria y de una subordinación en la U.R.S.S.".

En resumen, la idea de una "federación democrática socialista" ya está en el surco. Naturalmente, los comunistas han reaccionado con acrimonia. A su vez, los degaullistas aprovechan el episodio para poner cizaña en el campo de la S.F.I.O., mientras en los sectores del centro y del centro izquierda, en los clubs políticos y en agrupaciones juveniles la iniciativa se acoge con el interés que despierta el nacimiento de algo nuevo que, de todos modos, los escollos mayores los encontrará Gaston Defferre en el seno de la vieja guardia de su partido. Guy Mollet ha subrayado la necesidad de mantener el "carácter" del partido y algunos de sus lugartenientes murmuran las mismas palabras. La batalla por el "nuevo horizonte" se librará, pues, en el congreso de la S. F. I. O., convocado para Pentecostés. De lo que allí resulte dependerá la suerte de la candidatura presidencial del "maire" de Marsella. "Todo o nada" puede parecer una fórmula audaz. En todo caso, Gaston Defferre es un portaestandarte que juega su porvenir político.

¿Lo recuerda?

1. — Se aprobó la propuesta del presidente Castelo Branco en el sentido de enviar tropas brasileñas a Santo Domingo. Mañana tratará la cuestión el Congreso de ese país. Usted recordará qué efectivos de esa procedencia lucharon contra el Eje en la segunda guerra mundial, ¿recuerda también cuándo declaró su estado de beligerancia con Alemania e Italia?

2. — En Colombia está a punto de quebrarse el acuerdo que alterna los partidos políticos en el Gobierno. ¿De cuándo data ese acuerdo?

3. — Austria celebró el 10º aniversario de la firma del tratado que le devolvió su libertad y soberanía. ¿Qué sabe usted de ese país, su población, sus habitantes y la fecha del derrocamiento de la monarquía, anterior, por cierto, a la segunda guerra mundial?

4. — Ha nevado en la cordillera. Hace años ocurrió el fenómeno en esta ciudad. ¿En qué fecha, por primera vez, en este siglo?

5. — En las Salas Nacionales de Exposición se efectúa una muestra de fotografías suministradas por Aerolíneas Peruanas que incluyen varias de Machu Picchu. ¿Quién descubrió la extraordinaria ciudad inca perdida en los Andes?

6. — Nuevamente está en nuestro país el autor español Alfonso Paso. Tiene intención de filmar para la TV una serie de coproducciones con Alberto Closas. Este actor nació en España, ¿sabe usted en qué ciudad y en qué país comenzó su carrera junto a una famosa intérprete?

7. — Por Canal 11 se transmitirá hoy un programa titulado "El Museo Nacional de Bellas Artes por dentro". Ya hemos dicho cuándo se fundó. Pero ¿en qué dirección funcionaba inicialmente en esta ciudad?

* * *

Si Ud. no recuerda cuáles son las respuestas correctas a las preguntas que anteceden, véalas en la página 20, 4ª columna

LINEAS MARITIMAS ARGENTINAS
E. L. M. A.
PROXIMAS SALIDAS
al NORTE de EUROPA
LIBERTAD
MAYO 31
Escalas: SANTOS - LAS PALMAS - VIGO
LONDRES
RIO TUNUYAN
JUNIO 26
Escalas: SANTOS - RIO DE JANEIRO
LAS PALMAS - VIGO - LE HAVRE
HAMBURGO
al MEDITERRANEO
YAPEYU
JUNIO 12
ALBERTO DODERO
JULIO 10
Escalas: SANTOS - RIO DE JANEIRO - LAS PALMAS - LISBOA - BARCELONA
MARSELLA - NAPOLES - GENOVA
CLASE UNICA
TARIFA ECONOMICA
Y A CREDITO!
Reservas y pasajes en su Agencia de Viajes o en:
LINEAS MARITIMAS ARGENTINAS
E. L. M. A.
CORRIENTES 389
LINEA NORTE DE EUROPA TEL.: 31-3181
LINEA MEDITERRANEO TEL.: 31-2493
LINEA A LAS AMERICAS TEL.: 32-7809
Agentes Generales de la MITSUI - O.S.K. LINE LTD.
VINCIT

OFERTAS EXTRAORDINARIAS
LENCERIA Tesira
DE ABRIGO
liso y estampado
CAMISONES. $ 990 899 699
PIJAMAS.... $ 1.400 1.300 990
DESHABILLES $ 1.250 1.100 990
BOMBACHAS
anatómicas
Algodón fino.....$ 99
CAMISETAS
Algodón morley....$ 250
ACROCEL
CAMISONES, PIJAMAS
DESHABILLES, BLUSAS
no requiere planchado
FLORIDA 754
SANTA FE 1231
CABILDO 1700
RIVADAVIA 6717
ENTRE RIOS 1012

executives solicita
JEFE DE FABRICA
Para empresa líder en la fabricación de maquinaria agrícola automotriz y planta radicada en la zona del litoral.
- Las responsabilidades del cargo abarcan la dirección de las secciones de ingeniería industrial, tiempos y métodos, maquinado, montajes y service; y el asesoramiento técnico para el estudio, desarrollo y aplicación de nuevos sistemas de fabricación.
- Para ello se requiere haber realizado una amplia experiencia en un cargo del mismo nivel en empresa con similares líneas de producción.
- Serán consideradas aquellas personas que posean título de Ingeniero o alta capacitación equivalente y cuya edad oscile entre 40 y 45 años.

Rogamos el envío de datos personales y de actuación completos, que en ningún caso serán presentados sin previo consentimiento
executives
Sociedad Anónima
Consultores en Selección de Personal Técnico y Ejecutivo
VIAMONTE 1181 - 8º PISO (N.G.) BUENOS AIRES
medium

TRIO TRIO TRIO TRIO TRIO TRIO
EUROPA AL ALCANCE DE TODOS
DESDE $ 4.400.- M/N. MENSUALES Y ANTICIPO
UNA OFERTA DE TRIO
PARA FESTEJAR SU 15º ANIVERSARIO
Excursión "ARCO MEDITERRANEO" 27/12/65 "Provence"
Visitando: Italia, Suiza, Francia y España..
Pullmans especiales para escuelas.
OTROS VIAJES
Excursión "MARE NOSTRUM" 27/12/65 "G. Cesare"
Excursión "EUROPA EN VERANO" 8/6/65 "Federico C"
Excursión "EUROPA EN OTONO" 28/8/65 "Federico C"
...y la fabulosa excursión
VUELTA AL MUNDO
Salida: 15/9/65 en avión - Regreso: 23/11/65 en avión o en barco el 5/12/65 "Federico C"
Visitando: EE.UU., Hawai, Japón, China, Thailandia, Birmania, India, Libano, Siria, Tierra Santa, Egipto, Turquía, Grecia, Italia, España y Francia.
TRIO
Av. Cordoba 935 - Tel. 32-7754/7652/0948 - Bs. Aires
TRIO TRIO TRIO TRIO TRIO TRIO

DESTILERIAS HIRAM WALKER & SONS (ARGENTINA) S.A.
Desea incorporar a su Oficina de Ingeniería de la Planta Industrial, ubicada en Bella Vista, F. N. Gral. San Martín,
Técnico Profesional
para efectuar el estudio, programación y valuación de las obras, sistemas y/o procesos en la faz mecánica y civil, debiendo planificar, desarrollar y supervisar las obras e instalaciones propias de un plan de expansión.
La persona requerida debe poseer sólida preparación y amplia experiencia en funciones similares. Preferiblemente deberá tener entre 30 y 40 años de edad y estar acostumbrado a desarrollar sus tareas en equipo. Se ofrece estabilidad en el cargo y remuneración acorde con la capacidad y experiencia del postulante.
Enviar Curriculum Vitae, indicando sueldo esperado y toda otra información que facilite la valoración del recurrente. Las cartas se remitirán a **Jefe de Personal, Rivadavia 620, 8º piso, Capital,** pudiendo ser entregadas a mano.
SE MANTENDRA ABSOLUTA RESERVA SOBRE LAS PROPUESTAS RECIBIDAS

TURISMO - PASAJES - ENCOMIENDAS
MERCOGLIANO
COMUNICA A SU DISTINGUIDA CLIENTELA QUE AHORA ATIENDE **UNICAMENTE** EN SU AMPLIO Y NUEVO LOCAL
GUIESE POR EL NUEVO EDIFICIO
RECUERDE: UNICAMENTE AQUI, ESTA MERCOGLIANO
RIVADAVIA: 9428
T. E. 67-3363

La Universidad rechazó los proyectos sobre los incidentes callejeros

El rector desempató la votación en contra del proyecto en el que se acusaba a grupos de la extrema derecha

Ayer en la madrugada el Consejo Superior de la Universidad de Buenos Aires resolvió pasar a cuarto intermedio hasta pasado mañana a las 19, a fin de considerar el orden del día pendiente de la reunión del viernes último.

Tal como informamos ayer, seis horas de debate no condujeron a ningún pronunciamiento con respecto a la declaración solicitada por los consejeros estudiantiles, relativos a los incidentes en los que perdió la vida un estudiante y muchos otros resultaron heridos.

Los consejeros Bianchi, Stein y Bonofiglio, por una parte y Oscar Reali y Ricardo Bello, fueron los autores de esos proyectos.

Después de un prolongado cuarto intermedio, en el que no se logró hacer coincidir el tenor de la resolución, hubo un extenso debate. Los firmantes del primer proyecto, apoyados por los consejeros Klimovsky y Bianchi, sostuvieron que la declaración proyectada debía especificar claramente que los responsables de los lictuosos sucesos, como es de público conocimiento, fueron los grupos de choque de la extrema derecha.

El doctor Zenón Lugones, refiriéndose al acto en el que halló la muerte el estudiante Grinbank, dijo que desdaba sentar claramente que él no aceptaba un acto conjunto de los estudiantes con la CGT actual, "de tipo político —subrayó— bien definido".

Opinó el Dr. Luis Aznar que el Consejo había adoptado ya, con sus dos declaraciones sobre los acontecimientos de Santo Domingo, una de las actitudes más serenas y firmes que haya podido tomar el cuerpo, y que, a su juicio, no se podría añadir más, como no fuera una colección de adjetivos. Agregó que él nunca acompañaría ningún acto, por plausible que fuere el motivo, en el cual intervinieran los grupos peronistas y la actual C. G. T. Recalcó que los grupos de choque mencionados "son los productos últimos del movimiento peronista y de la CGT que condecoraba —recordó— a los generales que mantenía contacto con el nazifascismo".

El doctor Rolando V. García, dijo, a su vez, que la declaración del Consejo no podía limitarse a expresiones de pesar, sino que debía cumplir un propósito específico, "el de esclarecer a la opinión pública informando que no hubo lucha de grupos antagónicos, sino un ataque a mansalva de los grupos de extrema derecha".

El doctor Osvaldo Fustinoni se preguntó si el Consejo Superior estaba haciendo, en este largo debate, un estudio científico de los sucesos, conforme con las prescripciones de la base IV del Estatuto Universitario y manifestó también su estupor por el hecho de que los estudiantes pudieran estar del brazo con los peronistas.

Señaló, además, que se reiteraran las declaraciones y se acusa a determinados grupos y que en ningún caso se logra la detención de los responsables.

Dijo el consejero Márco Aurelio Risolía que estaba pronto a adherirse a las manifestaciones de pesar por la muerte del joven estudiante, pero que esa adhesión no significaba avalar orientaciones ideológicas y actitudes extremas, de derecha o de izquierda, que de ningún modo compartía. Agregó que en la resolución del rector estaba expresado lo que objetivamente puede decirse. "No corresponde —prosiguió— dogmatizar ni sustituirse a la investigación judicial de los hechos".

Reiteró que no debía irse más allá de la resolución del rector y, después de indicar que durante cuatro horas habían diferido sobre la interpretación de los sucesos, primero dos fracciones estudiantiles que patrocinaron el acto y luego distinguidas personalidades universitarias, coincidió con las expresiones del doctor Fustinoni.

Tuvo también acres manifestaciones de condena al peronismo el vicedecano de la Facultad de Agronomía y Veterinaria, ingeniero agrónomo Raúl Quintanilla, quien adhirió a la declaración dada a conocer por el rector.

En el mismo sentido se pronunció el doctor Honorio S. Passalacqua, quien expresó su confianza en que los hechos sean aclarados y se individualice a los culpables.

Recordó el consejero Francisco Laplaza que no era ésta la primera vez que se sacrificaba a un estudiante por razones políticas y, analizando los hechos, dijo que se estaba frente a lo que se designa como caso de riña o agresión y que "era preferible hablar menos y colaborar con la justicia". Subrayó la necesidad del respeto a la ley y la conveniencia de que la Universidad obre de modo que también merezca el respeto de la opinión pública.

Reprobó el consejero Andrés R. Biaggini, la muerte del estudiante Grinbank, y se pronunció en favor del proyecto de los consejeros Reali y Bello.

El ingeniero Humberto Cianciaglini manifestó su preferencia por el otro proyecto, "por considerar que en él se señalaba el sector en que se encontraban los autores del crimen".

Rechazo de los proyectos

Puesto a votación, nominalmente, el proyecto de los señores Bianchi, Stein y Bonofiglio, se produjo un empate de diez votos en favor y diez en contra.

Desempató el rector por la negativa, manifestando: "Cuando preparé la resolución creí expresar lo que debía decir la Universidad, de manera que, siendo consecuente conmigo mismo, sostengo todavía que lo que debe decir la Universidad es lo que se incluye en la resolución del rectorado. Considero que las denuncias concretas que se han hecho sobre quiénes son los culpables deben ser recogidas por la opinión pública y por el periodismo y han de servir al juez como elemento de juicio".

Puesto luego a votación, el proyecto de los consejeros Reali y Bello fue rechazado por 11 votos contra 9.

El proyecto de los consejeros Stein, Bonofiglio y Bianchi solicitaba el repudio de los hechos de violencia, sindicando como a sus autores a grupos de la extrema derecha, "para impedir la libre expresión de la voluntad popular". El de los consejeros Riali y Bello era un aval a la declaración formulada en la víspera por el rector.

Los profesores de Ciencias Médicas

Por mayoría de los presentes el claustro de profesores de la Facultad de Ciencias Médicas, reunido ex profeso para considerar la gravitación que ha tenido en la Universidad los dramáticos acontecimientos que conmueven a la República de Santo Domingo, ha formulado la siguiente declaración:

"Considera que el Consejo Superior de la Universidad de Buenos Aires, en su resolución de fecha 30 de abril y 7 de mayo de 1965, no se ha ajustado a la letra ni al espíritu de la Base IV del Estatuto Universitario que dice: "La Universidad es prescindente en materia ideológica, política y religiosa; asegura dentro de su recinto la más amplia libertad de investigación y de expresión, pero no se desentiende de los problemas sociales, políticos e ideológicos, sino que los estudia científicamente". Que dicha declaración no traduce el sentir unánime de los universitarios argentinos; "que ansia fervientemente la pronta reintegración de la nación hermana al concierto de las democracias representativas y deplora los hechos de violencia que vienen desarrollándonde en nuestro país".

"Opinión contraria al envío de tropas"

La opinión contraria al envío de tropas a Santo Domingo —conforme a la resolución adoptada el 7 del actual por el Consejo Superior de la Universidad— fue entregada ayer al primer mandatario por miembros de la comisión especial del referido organismo designada, justamente, para cumplir con tal trámite.

Participaron, así, en la prolongada audiencia con el jefe del Estado el decano de la Facultad de Ciencias Económicas, doctor Honorio Passalacqua; el profesor Gregorio Klimoski, el doctor Elías De Cesare y el licenciado Lepanto Bianchi, así como también los consejeros estudiantiles señores Ricardo Bello y Enrique Stein.

"Nunca producto de presiones"

Ante la pregunta —"¿Qué les dijo el presidente sobre el envío de tropas a la República Dominicana?"—, el doctor Passalacqua declaró: "Nos respondió que el problema se estaba analizando a través de todos los antecedentes y que la actitud que se tomaría en definitiva sería pensada, razonada, meditada y nunca producto de presiones, sumisiones o factores de cualquier índole que signifique intimidación".

"De cualquier manera —agregó—, quedó evidenciado bien claramente que el espíritu es que nunca se enviarían tropas que estuvieran en favor de determinada situación y que la intervención argentina sólo podría caber en la medida en que se pueda asegurar la paz de los pueblos americanos."

La conversación concluyó así:

—¿Presupone eso, entonces, que el Gobierno podría disponer el envío de tropas a Santo Domingo para asegurar la paz?

—Eso deben preguntárselo al señor presidente.

—¿Ustedes no se lo preguntaron?

—No, porque, en definitiva, el diálogo fue iniciado por el señor presidente.

"Confirmación de la duda"

Al preguntar los cronistas si con respecto al tema no se mantenía un tono poco definido, el señor Klimoski respondió: "De la entrevista no hemos sacado nada concreto: es, en verdad, una confirmación de la duda", mientras que el señor Bello precisó: "El presidente nos dijo que en ningún momento irán tropas argentinas a combatir en Santo Domingo".

Jornada campestre para la pareja imperial fue la de ayer en Bariloche

SAN CARLOS DE BARILOCHE (De un enviado especial). — La emperatriz Farah Diba saludó los primeros rayos del sol con optimismo y creyó, lo mismo que los periodistas de la comitiva, que haría un día espléndido. La mañana pareció radiante sobre el lago Nahuel Huapí, a pesar de la temperatura, como si el sol enseñara sus hebras de oro y plata sobre la escarcha como una promesa de consuelo para la jornada. Pero no fue así. Las puntas de esta corona fastuosa que rodea a Bariloche dejaban entrever nubes grises multiformes, rondando su perfil entre poético y desconcertante. El sortilegio de las ramas cubiertas de nieve, cuajada por la escarcha nocturna, recordaba las estribaciones pirenaicas en febrero y los célticos montes Ancares abiertos a la invernal y valleinclanesca pericia del urogallo. Bariloche tiene estos encantos, únicos en el continente, al alcance de cualquiera.

Tal vez aquí, como en pocos lugares, quepa la vetusta sentencia clásica que afirma que Dios hizo el paisaje y el hombre inventó la ciudad. Porque Bariloche es eso mismo. Sus casas, engarzadas en el paisaje como piedras preciosas de una insólita joya, muestran una faz cambiante a cada momento e inspiran los sueños hogareños y las esperanzas de los enamorados huéspedes de esta maravilla sorprendente, que apabulla con su reciedumbre y su originalidad. Estas imágenes están siendo desgranadas por el cha Reza Pahlavi y su esposa Farah Diba, quienes cada día asisten a novedades incitantes y experimentan nuevas sensaciones acerca de la vida criolla.

Visita a una estancia

Los actos de ayer incluyeron la visita a la estancia El Cóndor, de los Sres. Leber, donde se realizó una doma de potros, un ensayo de inseminación artificial y fue servido un espléndido asado criollo.

La caravana de automóviles partió desde Bariloche para la estancia hacia el mediodía. Allí, el Sr. Carlos Leber, y su esposa, Sra. Bárbara Staudt de Leber, recibieron a los visitantes, quienes llegaron acompañados por el presidente de YPF, Dr. Facundo Suárez; el vicepresidente, Dr. Carlos A. Adrogué; el gobernador de Río Negro, Dr. Christian Nielsen —llegado ayer a Bariloche en compañía de altos funcionarios de su gobierno—, y los restantes miembros de la comitiva que acompañan a la pareja real desde el primer día.

En primer lugar se efectuó la doma de potros, ceremonia que el Cha y su esposa presenciaron con curiosidad e interés.

La emperatriz, que luce su garbo juvenil y su gracia a cada instante y conquista generales simpatías con su sonrisa y su trato afable, tomó con su cámara diversas secuencias de las domas y las siguió sin pestañear. Curiosa, para hacer honor a una de las primordiales virtudes femeninas, contempló los detalles de la estancia sin perder uno: los cueros extendidos, puestos a secar, donde los chimangos "limpian" la carne que queda en ellos; los bueyes de tiro, uncidos a una carreta de madera; el asado con su ritual de humo, brasas y "paisanos" en torno de la hoguera; las esquiladoras automáticas del galpón, las ramas de fiire y lenga, con que, a modo de ramos, se adornaban las mesas, e inclusive un perro lanudo, que acarició y advirtió que era tuerto.

Todo esto constituyó una página especial para la suave emperatriz, que, aun cuando más arreciaba el frío y pidió que le llevaran el abrigo, no perdió el misterio de sus ojos ni los rasgos de su sonrisa. Cubrió, simplemente, la cabeza con una bufanda y sugirió: "¿Por qué no vemos si allí —señalaba un galpón— hace menos frío?"

La señora Staudt de Leber volvió a buscar su coche — de bellísimas líneas — de marca alemana y, en un santiamén, la emperatriz estaba frente a la larga mesa, conversando con sus damas de compañía y con las hijas del capataz y demás personal de la estancia, que la recibieron con afectivas muestras de simpatía.

Al mismo lugar llegaría instantes después el Cha, acompañado por el señor Carlos Leber y por otros técnicos y miembros de la comitiva, luego de haber asistido a la inseminación artificial de dos ovejas de "pedigree", señaladas con tinta azul para distinguirlas de las restantes.

El Cha se interesó por la operación y requirió detalles sobre la cría de ovinos y acerca del potencial de la estancia. Tanto por el tono de sus preguntas como por los restantes aspectos de la conversación pudo advertirse que le interesaba el tema en forma especial y que también en materia de ganadería posee conocimientos acordes con su condición de estadista.

Un asado

La nieve persistente, aunque no intensa en esos momentos, fue un factor decisivo para que también el Cha fuese en seguida trasladado al lugar donde se efectuó el asado. Antes de sentarse a la mesa, la emperatriz, que había solicitado por la mañana si podía conseguir ponchos rojos para sus hijitos como recuerdos, recibió dos ejemplares de ponchos de lana, grises, que agradeció con frases y sonrisas, mientras los contemplaba con ternura y curiosidad.

Inmediatamente pasó una ojeada al lugar donde estaba instalada la cabecera de la mesa, en cuyo rincón, detrás, se hallaban colgados en el tabique arreos gauchescos: cabezadas, bridas, fustas, espuelas, estribos, boleadoras y otros elementos de cuero y plata.

Las ramas de fiire y calafate que adornaban la mesa real, lo mismo que el chimichurri, llamaron la atención de la emperatriz, a quien la señora de Zavala Ortiz y la señora de Suárez dieron algunas referencias.

En determinados momentos la dama irania hablaba con su esposo en lengua nativa, procedimiento que pudo advertirse, asimismo, cada vez que hablaba con los compatriotas que integran el séquito real.

El asado criollo en la estancia El Condor contó, acompañando a la pareja real y a su comitiva —integrada por diez iranios, diez miembros de la Policía Federal, cuatro funcionarios de YPF, tres de la Presidencia de la Nación, dos de Aerolíneas Argentinas, nueve periodistas y treinta y nueve personas de Ceremonial—, con diversos invitados.

El intenso frío —dos grados, apenas, según el termómetro— y la disposición de las mesas en el galpón de esquila, fueron motivos para una rápida terminación del almuerzo, tras el cual la caravana retomó el camino de Bariloche.

Por la noche se realizaron las comidas y recepciones previstas en el programa.

El doctor Facundo Suárez comió en El Jabalí con técnicos de YPF y mantuvo una amplia conversación, cuyos términos no trascendieron. Se cree, empero, que, antes de la partida del Cha, habrá algunas novedades en relación con las futuras actividades conjuntas de nuestro país y el Irán en materia de petróleo.

En cuanto a los actos de hoy, figura una visita al cerro Catedral, a 1885 metros de altura, cubierto totalmente por la nieve —que en estos momentos sigue cayendo copiosamente—, y un almuerzo en El Refugio, además de algunos ejercicios de esquí. Por la noche será servida una comida de gala por el Cha en honor del presidente de YPF, doctor Facundo Suárez, en la residencia de La Cascada, y la emperatriz Farah Diba ofrecerá otra en honor de la señora L. Lastra de Zavala Ortiz en el hotel Tres Reyes.

Mañana, a primera hora, los reyes iranios y sus acompañantes partirán para Comodoro Rivadavia, donde concluirá su gira por nuestro país.

Entre sonrisa y sonrisa

Siderales

Un señor fue al Observatorio Astronómico y solicitó que le permitieran mirar por el telescopio:

—¿Es usted amigo de la astronomía?

—No; es que deseo saber por dónde andan hoy los precios.

Cierre los oídos

• "Sabed que todo adulador vive a expensas de aquel que lo escucha." — **La Fontaine.**

Tic-tac-tic-tac

• "La fábula del escultor enamorado de una figura de piedra es la invención más tosca de los hombres; la belleza de formas no arrebataría a nadie si no adivinásemos en el latido de las arterias el movimiento del corazón."

Obstinados

• "Cuídese de no confundir la firmeza de carácter con la obstinación, que son dos cosas diametralmente opuestas. Hombre de carácter es aquel que sostiene un principio sacrificándole sus pasiones. Obstinado es aquel que sostiene una pasión sacrificándole sus propios principios." — **Cantú.**

Un horrendo monstruo

• "La envidia es un horrendo monstruo, terrible peste, execrable mal de sin igual violencia: persigue a la virtud, atormenta a los bienhechores, odia a los buenos y se indigna con el justo honor de los otros." — **Palingenio.**

Inflación

Un educador explica a sus alumnos:

—Inflación significa que cuando al fin los maestros reciben un aumento de sueldo, éste ya no les alcanza.

Humor negro

Una madre joven va a una farmacia y no hace nada para contener a su travieso hijo, de cinco años, que ha corrido hasta el laboratorio y se dedica a revolver frascos. Sólo cuando se oye un ruido de botellas rotas reacciona.

—¡Quieto, Carlitos, por favor!

El farmacéutico, con sonrisa irónica, filosa, cortante, dice:

—Déjelo, señora, que le falta poco para llegar a los venenos, y entonces se quedará quieto.

Reunióse ayer la Federación de Abogados

SANTA FE. — Se reunió ayer la junta de gobierno de la Federación Argentina de Abogados, presidida por el Dr. Policarpo Yurrebaso Viale, después de realizar una visita a los miembros de la Corte Suprema de Justicia de la provincia.

Asistieron a la reunión delegados de los Colegios de Rosario, San Nicolás, Corrientes, Capital Federal, La Plata, Córdoba, Villa María, Dolores, Buenos Aires, Bahía Blanca y Santa Fe. Después de rendir homenaje a la memoria del Dr. Alfredo L. Palacios, se aprobaron resoluciones de la mesa directiva. Fue leído el informe sobre los alcances y postulados de la conferencia de abogados que se reunirá en Puerto Rico, a fines de este mes. Asimismo, se informó sobre la VII Conferencia Nacional de Abogados, por celebrarse en el mes de setiembre próximo, en Corrientes.

Luego de escucharse un informe de la comisión acerca de la reglamentación del impuesto a los réditos, se designó una comisión para que redacte los despachos definitivos.

Por último, se analizó la situación del Poder Judicial de Tucumán, luego de lo cual se pasó a cuarto intermedio.

En abril último el costo de vida se elevó el 1 %

En el último mes, el costo de vida subió el uno por ciento en su nivel general, comparado con marzo de este año. En relación con abril de 1964, el aumento registrado es del 20,6 por ciento, sobre la base a los índices que fueron de 215,8 en abril de 1964 y de 260,3 en el de este año, con respecto de 100 en 1960.

En los primeros cuatro meses de este año, de acuerdo con estas variaciones, el promedio de aumento del costo de vida ascendió en 19,9 por ciento con relación al mismo período anterior. En este incremento influyeron las aumentos parciales de los índices de los rubros gastos generales e indumentaria, que fueron del 26,7% y del 24,8%, respectivamente. Asimismo, menaje, con 26,5%; alojamiento, con 21,4%, y alimentación, con 16,3%, contribuyeron al acrecentamiento de la variación en la comparación de ambos cuatrimestres.

Los artículos y servicios que tuvieron mayor incidencia en el aumento del costo de vida de uno a otro año fueron: en la alimentación, los precios de carnes, fiambres, aceites, fideos, leche, productos lácteos, dulces, bebidas sin alcohol, cerveza, azúcar, vino común, café, yerba, verduras y frutas frescas. En indumentaria subieron los precios de ropas en general; en gastos generales, honorarios médicos, cigarrillos, útiles escolares, enseñanza particular, cooperadoras escolares, diarios y revistas, cines, transporte, hojas de afeitar, jabones, papel higiénico, peluquería, reparación de calzado y tintorería. Se agregan las alzas en alquileres y tarifas de electricidad, gas y teléfonos.

Entre las bajas producidas de marzo a abril, se anotan las de verduras, pollos, corvina, papas, arvejas partidas y hielo.

EUROPA
EXCURSIONES ACOMPAÑADAS - SALIDAS GARANTIZADAS
EXCURSION VERANO
Salida: FEDERICO "C" el 8 de Junio
o combinación aérea optativa los días 19, 20 y 21 de junio. Visitando: Costa Azul, Mónaco, Italia, Austria, Suiza, Alemania, Francia, España y Portugal. Opción a Inglaterra, Grecia, Israel y EE. UU. Tour en Europa: 48 días.
ANTICIPO Y FINANCIACION EN m|n.
$ 51.100 al contado y cuotas de $ 11.100
Incluído pasaje y estadía con pensión completa.
CRUCERO CERCANO ORIENTE
Salida: FEDERICO "C" el 28 de Agosto
o combinación aérea optativa los días 18, 19 y 20 de septiembre visitando: Italia, Egipto, Líbano, Siria, Jordania, Israel, Chipre, Grecia y Turquía. Duración total: 35 días.
$ 71.750 al contado y cuotas de $ 12.375
Incluído pasaje y estadía con pensión completa.
INSCRIBASE EN:
CIELMAR S.A.
ORGANIZACION INTERNACIONAL DE VIAJES
CORDOBA 630 T. E. 32-6879 y 32-6870

EUROPA Y EE.UU.

ALQUILER de AUTOS sin chofer
• ENTREGA EN AEROPUERTOS Y HOTELES.
• LOS MEJORES PRECIOS.
• LOS MEJORES AUTOS MODELOS 1965.
CONSULTE A SU AGENTE DE VIAJES O EN:
AUTOEXPRESS
SAN MARTIN 170 Galería Guemes OFICINA 105
TEL. 34-5721 BUENOS AIRES

Requerimos para CAMEA S. A.
JEFE DE PROGRAMACION Y CONTROL DE MANTENIMIENTO
Ingeniero o Técnico Industrial
• Sólida experiencia en programación y control, preferentemente de tareas poco o no repetitivas y/o pequeñas series y previsión de demanda de materiales y suministros.
• Conocimientos prácticos en relevamiento de estadísticas fabriles y/o de mantenimiento para elaborar métodos y standards de tiempo para normalizar las tareas de mantenimiento preventivo y a demanda.
• Debe conocer máquinas herramientas.
• Preferentemente con conocimientos de sistemas de tiempos predeterminados y experiencia en mantenimiento.
Agradecemos envío de antecedentes manuscritos detallados con lapicera —no bolígrafo— en papel sin rayar), que serán mantenidos en total reserva —incluso para CAMEA S. A.— hasta recibir autorización del candidato para su presentación.
DIVISION PSICOLOGIA APLICADA
CHAPIRO y ASOCIADOS S. A.
Bolívar 382 - Capital

Refrescante propaganda
JULIO AGOSTO
LA MEJOR TEMPORADA
POLVANI
ofrece
24º exc. G. CESARE 1/6
25º exc. FEDERICO C 8/6
26º exc. AUGUSTUS 21/6
EXCURSION ESPECIAL PARA EL XI CONGRESO INTERNACIONAL DE RADIOLOGIA
ROMA
salida: 10/septiembre
INTEREUROPEO 1965
La excursión libre preparada para los más exigentes.
Hoteles y atención de 1er. orden.
europa
ORGANIZACION POLVANI
MAIPU 848 - T. E. 31-9571 al 76 - BUENOS AIRES
CORRIENTES 667 - T. E. 21712 ROSARIO de S. FE

La alegría y el placer de bailar...
GIULIO CESARE • AUGUSTUS
1º de Junio - 12 de Julio 21 de Junio - 30 de Julio
Hay plazas disponibles en Clase Primera y Turística
El placer de la travesía se complementa en los suntuosos salones decorados con elegancia donde se realizan gratas reuniones, plenas de música y color; pudiendo gustar todos los ritmos de danza, ejecutados en forma armoniosa y selecta. Fiestas alegres, animadas, inolvidables en el recuerdo del viaje más feliz.
CONSULTE A SU AGENCIA PREFERIDA O:
Italmar
FLORIDA Y CORDOBA

PANAGRA
reduce sus tarifas de Primera Clase
Vuele a todo lujo, como siempre, en la elegante Primera Clase de los Jet DC-8 de Panagra... pero ahora ahorre hasta U$S 390 en su boleto de ida y vuelta a EE. UU.! Aproveche la extraordinaria reducción de Panagra para sus tarifas de Primera Clase a los EE. UU. y a otros puntos de América Latina, que pone el mayor confort a su real alcance. Elija Ud. el día para iniciar su viaje!
Recuerde que Panagra es la única compañía que le ofrece Jets diarios a EE. UU. Vuele por las rutas de Panagra, Pan American y National.
Compare estas tarifas. Ud. puede ahorrar hasta
U$s 390.-

	AHORA		ANTES		UD. AHORRA	
	Ida	Ida/Vuelta	Ida	Ida/Vuelta	Ida	Ida/Vuelta
LIMA	163.—	310.—	244.—	463.—	81.—	153.—
GUAYAQUIL	230.—	437.—	360.—	684.—	130.—	247.—
PANAMA	329.—	625.—	467.—	886.—	138.—	261.—
MIAMI	395.—	751.—	563.—	1068.—	168.—	317.—
NUEVA YORK	442.—	840.—	602.—	1143.—	160.—	303.—
HOUSTON	442.—	840.—	644.—	1230.—	202.—	390.—
LOS ANGELES	524.—	996.—	704.—	1336.—	180.—	340.—
S. FRANCISCO	545.—	1047.—	732.—	1393.—	187.—	346.—

En BUENOS AIRES: Avda. Pte. R. S. Peña 788 - T. E. 45-0111 • En CORDOBA: 25 de Mayo 18 - T. E. 39638 • En MENDOZA: Espejo 167 T. E. 12208 • En ROSARIO: Córdoba 1060 - T. E. 23283 • En MAR DEL PLATA: Rivadavia 2671 - 5º piso.

LOS AGREGADOS MILITARES EN LA CASA ROSADA

Asistieron al cambio de guardia y saludaron al presidente

Agregados militares extranjeros —de ejército, marina y aeronáutica— estuvieron ayer a mediodía en la Casa Rosada.

Allí presentaron sus saludos al primer mandatario y participaron de un vino de honor con que se los agasajó en dependencias de la Casa Militar. Previamente, habían asistido —a las 11, frente al palacio gubernativo, desde un palco instalado ante el monumento a Belgrano— al cambio semanal de guardia de los efectivos del Regimiento de Granaderos a Caballo General San Martín, que presta escolta al jefe del Estado.

El acto concluyó —conforme es habitual— con el retiro de los soldados que concluían su turno de guardia semanal en la Casa Rosada, a los sones de la "Marcha de la Libertad", ejecutada por la charanga de esa unidad. Los agregados militares extranjeros —muchos de ellos, acompañados de sus respectivas esposas e hijos— ingresaron, después, en la Casa de Gobierno. Acompañados por el jefe de la Casa Militar, general Manuel C. Soria; el jefe del Regimiento de Granaderos a Caballo General San Martín, coronel Osvaldo Rodríguez, y el jefe de la Agrupación Seguridad de la Casa de Gobierno, coronel Juan Carlos Rodríguez, efectuaron una recorrida por el palacio gubernativo.

Visitaron, así, el Salón Blanco, donde el jefe de la Casa Militar dio las explicaciones pertinentes.

"Paz, justicia, libertad"

A mediodía, el doctor Illia recibió —en el Salón de Invierno— a los gratos huéspedes, a quienes saludó individualmente, comenzando por el decano, agregado aeronáutico a la Embajada del Perú, mayor general Juan Trivelli.

Inicialmente, el titular del Poder Ejecutivo trazó un panorama histórico de la Casa de Gobierno y de la zona aledaña; por ejemplo: el parque Colón. En torno de ese solar —dijo— se realizaron los acontecimientos más importantes de la vida argentina. Nosotros, como ustedes lo deben pensar y hacer así —añadió—, estamos trabajando por el engrandecimiento de nuestra patria, con inquietudes idénticas a las de ustedes para preservar la paz, la justicia y la libertad y para que "el ser humno no viva sometido, sino en libertad".

PERIODISMO Y LETRAS

"EL PERIODISTA". — Con este título la Asociación de Periodistas editó un volumen para celebrar el 25º aniversario de su fundación. Es muy rica y variada la colección de artículos y adhesiones que recibió la Asociación y que ahora reproduce, en su esencia, en estas páginas de "El Periodista". Una adhesión del vicepresidente de la República, doctor Perette, recuerda la esencia democrática de nuestro periodismo. Le sigue claras exposiciones de pensamiento democrático del gobernador de Buenos Aires, doctor Marini; del cardenal Caggiano, y de los presidentes de la Sociedad Rural, de la Unión Industrial Argentina, de la Acción Coordinadora de Empresarios Libres, de la Confederación General Económica y otras entidades. También se recuerda, en ajustadas reseñas, la significación de la obra que desarrollaron en el orden gremial los creadores de la Asociación, señores Octavio Palazzolo y Santiago Senén González.

La publicación fue presentada en el City Hotel, donde habló el señor Miguel Pérez Turneo.

PRESENTACION. — Mañana a las 18.30, en la galería Wildenstein, Florida 914, se efectuará la presentación de una edición reducida para bibliófilos de la obra inédita de Salvador de Madariaga "La cruz y la bandera", ilustrada con litografías originales y en colores de Raúl Soldi. En ese acto, recitarán el poema los actores Delia Garcés, Roberto Aulés y Alberto Busaide, con la dirección de Roberto Villanueva.

PRESENTACION DE OBRAS. — El jueves próximo a las 18, en las oficinas de la Editorial Larousse, Valentín Gómez 3530, se realizará un acto especial, con motivo de la presentación de las obras de más reciente publicación de esa casa, que son el "Diccionario Pequeño Larousse Ilustrado 1965" y "Enciclopedia Metódica Larousse". Exhibiránse, además, los cuadros de la serie "Desde A hasta Z", que ilustran la preparación del "Grand Larousse Encyclopedique". Desde París llegará, con ese motivo, el señor Jean Louis Moreau, director gerente de Librairie Larousse de aquella capital.

PARA VESTIR y EL HOGAR

2 GRANDES VENTAS Harrods A PRECIOS REBAJADOS

Presentamos una Extraordinaria Colección de
TAPADOS y TAILLEURS
a PRECIOS EXTRAORDINARIOS

TAPADOS
En lanas de modernas tramas, colores de actualidad.
$ **6.990-**
Ilustrado: en colores y negro
$ **5.990-**
Otros $ 4.990- $ 3.490-
y Valían $ 5.490-
AHORA
$ **2.690-**

PILOTOS en poplin de rayón y algodón, color natural. Puños, forro y botones en cotelé de algodón, formando contraste.
Con pañuelo y cinturón $ **6.490**
Otros, v/calidades $ **3.990**

Señoras
Primer Piso

TAILLEURS
Tipo "Blazer" en lana velours, fantasía quadrillée o
VESTIDOS
de lana lisa, colores pastel. Talles 42 al 54.
Cada prenda
Valía $ 4.990-
AHORA
$ **2.890-**

TAILLEURS con o sin cuello de piel, en finas lanas lisas, fantasía, tweed, en colores y negro. Para vestir o sport. Talles 42 al 54.
$ **6.990** y $ **4.990**

ROBES - 45 Modelos
En paño o punto de lana y Pirineo mezcla de lana 60%, algodón 40%. Talles: chico, mediano, grande y **grande especial.**
1 Ejemplo Ilustrado:
De fibra poliamídica matelassé $ **1.898**
En franeleta de algodón . . . $ **698-**

VESTIDOS en punto de lana. Línea simple, cómoda. Todos los talles . . . $ **1.698**

PULLOVER - De lana. Primera Selección, cuello polo. Colores brillantes. Talles 44 al 54.
Valía $ 1.190-
AHORA . $ **698-**

Prendas Interiores
De Abrigo
Culotte o Camiseta de algodón superpeinado. *Cada prenda* . . $ **179-**

PANTALONES de lana, *desde* . $ **998-**
"ICON" de algodón frisado $ **1.298-**

GRAN DESFILE DE GALA
en "HARRODS"
Otoño - Invierno 1965
Invitamos a Ud. a presenciar el extraordinario Desfile a realizarse el **VIERNES 21 a las 17 hs.** en nuestros Salones de Planta Baja y Vidrieras sobre la calle Florida
...y el Viernes 28 a las 17 hs. GRAN DESFILE con prendas confeccionadas en tela *"Plasticuero Suplex"* de Industria Plástica **Celin** S. A. C. e I.

EL ALMA de la ELEGANCIA es
peter pan
Modelo 5010 - Tazas de poliester pre-formadas. El bretel elástico Stretch, le da ajuste y movilidad para que Ud. de **forma a su forma** $ **1.299**
...también 10 modelos en **FAJAS** que reducen y ajustan.
La experta Sra. de Córdova, atenderá sus consultas.

SUYO... y GRATIS!!
GANESE ESTA LLAVE!
PARTICIPE
en este Extraordinario
CONCURSO
y HAGA SUYO
EL NUEVO Y ESPECTACULAR
Harrods
Ambassador 990 RAMBLER

CUESTIONARIO DEL CONCURSO
1º. Qué Famosa Tienda Departamental de la Calle Florida presentó el **Nuevo Ambassador** 990 Rambler?
2º. Cómo denomina Industrias Kaiser Argentina al motor del **Nuevo Ambassador** 990 Rambler?
SOLICITE SU CUPON - 2º. PISO

VENTA ESPECIAL de MEDIAS *PARA SEÑORAS* Primera selección - Fibra poliamídica - Tonos de moda
MEDIAS **ORO** SUPER NOVA® SIN COSTURA

Unicas tejidas por el proceso
SMITHKNIT
bajo licencia inglesa. Sin costura. 400 agujas, 15 Deniers.
Malla lisa . . . $ **179-**
Finísima malla tul 3x1 inversa . . . . $ **169-**
Glamorosas medias de fino *encaje*, para vestir $ **235-**

Reina Cristina
Colores armonizantes Dernier Cri
Con costura. 15 Deniers $ 179-
Supp-Hose - Medias Descanso $ 875-

Topacio
GRANSOIR o MICROTUL $ **169-**
ROMBAL . . . . . $ **298-**

Modernas! **MEDIAS STRETCH**
Novedosa fantasía, en variedad de colores. Fibra poliamídica 60% y lana 40% . . . . . $ **375-**
SIN COSTURA, para vestir . $ **119-**

PRODUCTOS HARRODS *PLANTA BAJA*

Colonias Florales
Perfumes: Pino, Lavanda, Lilas, Jazmín, Origan y Madreselva. Fco. de 400 c. c.
Valía $ 130-
AHORA $ **89-**

PASTA DENTAL
Tubo de 70 gramos
$ **59-**

OFERTA!
UN FRASCO de COLONIA de 500 c. c. . . $ **185-**
UNA CAJA de JABONES de 12 pastillas de 80 gr. c/u. V/perfumes $ **130-**
Total $ ~~315-~~
El Conjunto de los 2 Productos, *ahora* $ **265-**

Caballeros - Planta Baja
SOBRETODOS o AMBOS
en finas telas de pura lana.
$ **7.990-**
$ **5.990-**
Otros Valían $ 7.900-
AHORA
$ **4.990-**

TRAJES en telas de lana de gran abrigo. $ **8.900-**

CAMISAS SPORT
En franeleta de algodón. Mangas largas.
Valían $ 1.350-
AHORA . $ **990-**

CONJUNTO SPORT
SACO y PANTALON
En tela de pura lana.
Valía $ 6.170-
El Conjunto AHORA $ **4.970**

PRENDAS en lana merino, de gran abrigo.
Cardigan . . $ **1.890**
Pullover . . $ **1.750**
Slipover . . $ **1.190**

ZAPATOS en fino mamón, costura guante. Plantillados a mano. Industria Argentina. *Valían $ 1.980-*
AHORA a . . $ **1.590**

EXCLUSIVIDAD!
Las Maravillosas **CAMISAS "Brompton"**
QUE NO SE PLANCHAN
...ahora en 3 calidades distintas:
- En Fibra poliester "Acrocel" . . $ **1.590**
- De poliamida y algodón, con entretelas especiales que mantienen cuello y puños, siempre con la prestancia de nuevos $ **1.990**
- Recién recibidas! confeccionadas con *tela importada* de EE. UU. Fibra poliester 65% y algodón 35% . . . . . $ **2.100**

CALZONCILLOS en fina batista de algodón mercerizado, con cintura elástica enteriza o con 2 botones. En blanco y tonos lisos.
Valían $ 298-
AHORA . $ **179-**

PIYAMAS *de Abrigo*, en franeleta de algodón gamuzado. *Valían $ 1.690-*
AHORA $ **1.290**
2 Piyamas por $ **2.399-**

EXCLUSIVO! **PLASTICUERO *"SUPLEX"***
Tela plástica reforzada. Ideal para todo tipo de *prendas de Señoras, Caballeros y Niños*. Se corta y se cose con máquina hogareña y a mano, **como una tela común.** Gran variedad de colores. Ancho 130 cms. El metro . . . . . $ **750-**
Telas por Metro - Planta Baja

ASOMBROSO!!
EL EXITO DE EUROPA y EE. UU.
Ahora **en la Argentina**
HARRODS *presenta*
Scotchgard®
MARCA REGISTRADA

El extraordinario proceso químico en el tratado de las telas que repele el agua y las manchas.
- Las prendas con proceso SCOTCHGARD soportan los más fuertes aguaceros
- El proceso SCOTCHGARD protege todo tipo de tela contra las manchas
- Un nuevo concepto en Pilotos
- **PILOTOS *"Monty"*** confeccionados en telas de poplin de algodón, exclusivas de Salomón Tobal & Cía. con proceso SCOTCHGARD

Admírelos en nuestros Departamentos **JOVENES y NIÑOS - Primer Piso** *y en Caballeros - Planta Baja*
La seguridad en su tela se llama SCOTCHGARD
Toda tela procesada con Scotchgard lleva la garantía de esta etiqueta.

Jóvenes
AMBOS en tweed de pura lana, modelo derecho, 3 botones, bolsillos clásicos o plaqué. Años 13 a 19. *Valían $ 7.900-*
AHORA $ **4.790**

SACOS SPORT - De pura lana, fantasía espigada sobre tonos grises.
Años 13 a 19 . . $ **3.590**

CAMISAS de algodón, celeste o blanco. Talles 34 al 37 $ **550-** y 26 al 33 $ **450-**

SABADOS de los NIÑOS en HARRODS
Desde las 10 hs.
Invitamos a los Niños, a concurrir al espectáculo extraordinario que presentamos con la participación de conocidos artistas. Además entretenimientos, **SORTEOS GRATUITOS** y reparto de golosinas. Auspician: ***"La Automática" Juguetes y Rodados Halcón - Cueritos Pitucones.***
Colaboran: ***Pepsi-Cola - Golosinas Noel y Cía.***
Juguetería - Segundo Piso

Bebelandia - Primer Piso
Para Nena o Varón
CAMPERA, CHALECO o PULLOVER
En punto de lana, mangas largas. Varios colores. De 9 meses a 3 años.
Cada prenda . . . . $ **495-**

De nuestros Departamentos de **JOVENES - Primer Piso**

Jovencitas
TAPADO
En lana boutoné, todo percalinado, cuello de moutón doré (carnero rasado). Varios colores. Talles 38 al 46.
$ **5.390-**

JUMPERS
En **"Plasticuero"** nueva tela plástica, de fácil lavado. Varios colores.
Talles 38 al 46.
$ **2.800-**

CAMPERA *"Super-Suave"*, tejido doble, lana 60%, liebre 27%, nutria 13%, con o sin cuello. Colores suaves y brillantes.
Años 12 a 18 . . $ **1.990**

PANTALONES
En punto de lana tramatto . . $ **2.190-**
En Plasticuero, tela plástica 'Suplex' $ **1.990-**
En franela de lana, *desde* . $ **1.098-**
En Interlock de lana . . . $ **998-**

AHORA OFRECEMOS
2 EXTRAORDINARIOS PRODUCTOS
tycora®
***NYLON 100x100**
*Marca registrada de Ducilo para su fibra sintética poliamídica.

TEJA CON NOVEDAD
LA RELIGIOSA de *TYCORA*
La fibra que estuvo siempre en su imaginación
2 CABOS 20 colores brillantes. Madeja de 40 gramos . . . . . $ **169-**
1 CABO especial para las prendas de bebés. Madeja de 25 gramos . . . . . $ **98-**
Mercería - Planta Baja

...Y EN EXCLUSIVIDAD

Blanco
Planta Baja

FRAZADAS
Cualicrom de "TYCORA"
De gran abrigo, prácticas. En una extraordinaria gama de colores lisos o diseño escocés. Fáciles de lavar, secan rápidamente. Antialérgicas.
2 plazas $ **6.500-** 1½ plaza $ **5.350-** 1 plaza $ **4.950-**

TOALLAS *"G. y G."*
En esponja de algodón, tratadas para mayor absorción. **Listas para usar.**
Medida: 50x85 cms.
Valían $ 150-
AHORA . $ **119**

De nuestro Departamento de **BLANCO** - Planta Baja

FRAZADAS *"La Lucha" Cincuentenario.* Mezcla de lana 90% y algodón 10%. Varios colores. 2 plazas
De $ 2.298- a $ **1.390-**
1 plaza
Valía $ 1.698-
AHORA $ **890**

JUEGO de CAMA
En cefir "Selaco" de algodón. Varios colores, terminado con cordón bordado al tono. 2 plazas
De $ 1.398- a $ **959-**
1 plaza *Valía*
$ 1.100-
AHORA . $ **798**

MANTEL de hule plástico, "Mantelgo". Medidas 120x140 cms:
Varios colores *a elegir* . $ **420**

SABANA SOBRE
Grafa
CALIDAD 387

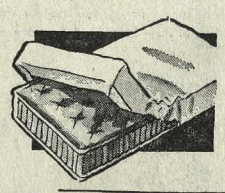

De algodón blanco nieve.
Fabricada Bajo Licencia Patente N.º 67121
Medidas:
Para Colchón de 1 plaza
190 x 90 x 10 cms.
$ **333-**
Para Colchón de 2 plazas
190 x 140 x 10 cms.
$ **414-**

JUEGO de MESA, POSTRE, TE y CAFE de porcelana Checoeslovaca.
Para 6 personas
37 piezas . . $ **17.900**

TOSTADOR de Pan, tuesta a su gusto: De metal, con mango replegable y rejilla regulable . . . $ **139-**

2do. Piso

TAZA para Consomme con plato. En fina loza "Hartford" blanca, con filete oro.
Valía $ 230-
AHORA . $ **149-**

TERMOBOLSA *eléctrica,* sellada, no se cambia el agua, temperatura graduable. Se calienta en 2 minutos y mantiene el calor varias horas.
De goma, con cordón y ficha $ **495-**

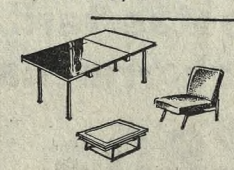

DOS AMBIENTES EN UNO
La genial solución, para los problemas de espacio del Living Comedor
3 MUEBLES EN 1
1.º **Perfecta silla...** que se convierte fácilmente en una
2.º **Confortable Butaca,** que con el adosamiento de varias unidades forma un
3º. **Moderno Sofá** práctico y funcional que complementado con una mesa de dos alturas logrará un confortable **Living Comedor** transformable instantáneamente en un perfecto **Comedor.**
Visite *nuestro Departamento de* **Muebles** - *Segundo Piso y vea personalmente las ventajas que ofrece* **3 en 1.**

COMPRE CON UN CREDITO en 6 o 10 meses Florida 877 (R. 5) T. E. 32-4411

Será recordado el almirante Brown en el Día de la Armada

Será celebrado mañana en todo el país el Día de la Armada Nacional. Con ese motivo se han preparado diversos actos de homenaje a Brown, ya que la recordación ha sido establecida en coincidencia con la efemérides del combate de Montevideo.

El acto central se efectuará a las 10.30 frente al monumento que perpetúa a Brown en la plazoleta de Leandro N. Alem y Cangallo, con la asistencia del primer mandatario y las más altas autoridades nacionales, militares y eclesiásticas. También estará presente en la ceremonia el vicepresidente de la República. Usará de la palabra en el acto el Comandante de Operaciones Navales, contralmirante Benigno I. Varela. Otros homenajes se realizarán en el cementerio de la Recoleta frente al sepulcro del héroe naval y en la Plaza San Martín, al Libertador. Será designado decano de los almirantes el vicealmirante Francisco Lajous.

Por haber cumplido cincuenta años de servicio en la Marina de Guerra recibirá el premio "Bodas de Oro de la Armada", el capitán de fragata (R) Aquiles M. J. Villanueva.

El Ejército y la Intendencia

Con motivo del Día de la Armada, el Ejército dispuso su adhesión, que se concretará en el envío de representaciones a los actos y la colocación de ofrendas florales. También se asoció al recuerdo del almirante Brown la Intendencia Municipal, cuyo titular depositará una ofrenda floral al pie del monumento al héroe naval.

La Prefectura

La Liga Naval Argentina estará representada en los actos de la Marina de Guerra por una delegación encabezada por su presidente, el vicealmirante Gabriel Malleville.

En el local de Reconquista 383, hablará mañana a las 19, el doctor V. Mario Quartaruolo, sobre el tema: "Las acciones navales de mayo de 1814 en el Plata".

Centro de ex Cadetes

El Centro de ex Cadetes del Liceo Militar General San Martín también se asociará a la celebración con representaciones y un saludo que hicieron llegar a las autoridades de la Marina de Guerra.

Frente Democrático Revolucionario

En recuerdo de la hazaña del almirante Brown y adhesión al Día de la Armada, el Frente Democrático Revolucionario depositará ofrendas florales en el mausoleo del prócer y realizará audiciones de radiofonía alusivas a la recordación.

En Bahía Blanca

BAHIA BLANCA. — En Punta Alta y en la base naval de Puerto Belgrano prepáranse los actos en celebración del Día de la Armada. En el salón Comodoro Martín Rivadavia, de la base, fue inaugurada una exposición de cuadros pertenecientes a la Asociación de Artistas del Sur, de Bahía Blanca.

Se realizarán, además, actividades deportivas en el estadio de la base. En esa zona, así como en la base Espora, se permitirá el acceso del público para observar instalaciones, máquinas aéreas y elementos de supervivencia en el mar.

Hoy a las 11, en la plaza Armada Argentina, del barrio Gottling, en Punta Alta, las autoridades civiles y militares rendirán un homenaje al almirante Brown, colocando flores al pie del busto del prócer.

Ese mismo día, en una ceremonia por efectuarse en el estadio de la base naval de Puerto Belgrano, a las 9.30, serán distinguidos con medallas recordativas agentes civiles que han cumplido más de 25 años de servicios activos en la Armada.

En Mar del Plata

MAR DEL PLATA. — El comandante de la base naval de esta ciudad, capitán de navío D. Agustín César Ledesma, ha preparado los siguientes actos:

Mañana a las 8, zarpada del aviso Diaguita para concurso de pesca de altura, en que intervienen las instituciones adheridas a la Agrupación Pesca Deportiva, con regreso a las 12.30; 9.30, formación de todo el personal de la subárea base naval, Escuela Complementaria de la Armada Francisco de Gurruchaga, buques surtos, escuelas y centros; palabras alusivas a la fecha que se conmemora por parte del comandante de la subárea, desfile militar y ofrenda floral ante el busto del almirante Guillermo Brown, ubicado en la base.

Posteriormente se invitará al público asistente a ubicarse en la dársena, con el fin de presenciar el desfile de lanchas pesqueras en el antepuerto y dársena de submarinos. Además, a partir de las 9 se efectuará un concurso de manchas entre los alumnos de la Escuela de Artes Visuales. Habrá también regatas de faluas a remo y tres regatas a vela, con la colaboración del Club Náutico Mar del Plata; entrega de premios del concurso de pesca, de regatas y de manchas.

En La Plata

LA PLATA. — Se efectuará mañana por la mañana un acto ante el monumento al almirante Guillermo Brown ubicado en el Paseo del Bosque, de esta ciudad.

A la ceremonia, que fue organizada por las autoridades de la base naval de Río Santiago, asistirán —especialmente invitados— el gobernador de la provincia, Dr. Anselmo Marini, y el vicegobernador, Dr. Ricardo Lavalle.

Instituto Browniano

ADROGUE. — El Instituto Browniano, cuya presidencia ejerce el almirante Agustín R. Pena, ha resuelto adherir a los actos organizados por la Secretaría de Marina en celebración del Día de la Armada. Al mismo tiempo, mañana a las 10.30, miembros de su consejo directivo depositarán una corona de laureles al pie de la estatua erigida en la plaza Brown en homenaje a la memoria del héroe.

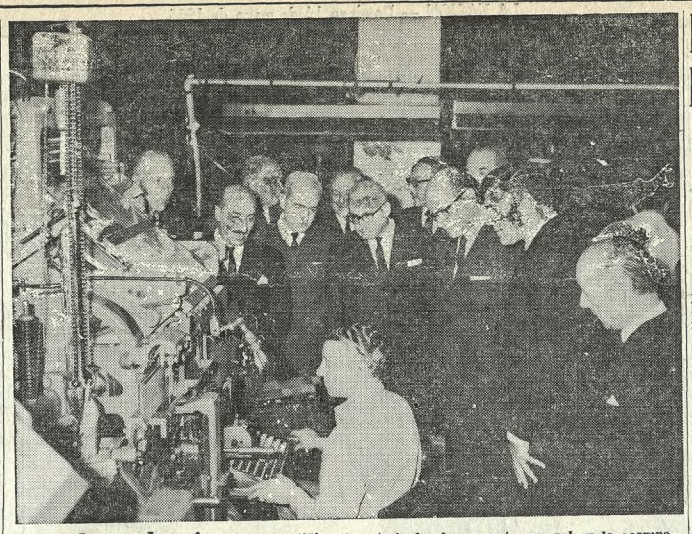

Las dependencias donde cotidianamente se prepara este diario fueron recorridas ayer por un grupo de dirigentes de Harrods (Buenos Aires), Gath & Chaves y Almacenes Argentinos Gath & Chaves. Los visitantes observaron con interés todas las etapas previas a la impresión. Encabezó la delegación el señor Silvio E. Zappa, director en Londres, presidente del directorio local y gerente general, y lo acompañaron los señores J. J. Fernández, director local y subgerente general; Ramón Pascual, director local y ayudante del gerente general; Lisandro García, gerente de Gath & Chaves; Delfor N. Yovanetti, gerente de Harrods (Buenos Aires); Luis G. Martignoni, supervisor de Arquitectura de Tienda, y Ernesto Lauria, jefe de Publicidad de Harrods (Buenos Aires)

FUERZAS ARMADAS

EN EL CENTRO NAVAL. — Mañana a las 19, en el Centro Naval, el vicealmirante Lajous presentará al Dr. Eduardo A. García en la conferencia titulada "Transformación de las organizaciones de los Estados americanos".

SCOUTS NAVALES. — A bordo del transporte Bahía Buen Suceso regresaron los scouts navales de distintos puntos del país que visitaron Ushuaia. Estos viajes han sido denominados Patrulla Ballena Azul y, mediante ellos, los jóvenes scouts realizan ejercitaciones marineras, reciben instrucción náutica y adquieren conocimientos de nuestro extenso litoral marítimo.

Regresó ayer la misión al Africa y Asia

Por vía aérea retornó ayer a esta ciudad la misión especial enviada al Africa y al Asia por el gobierno argentino con el propósito de estrechar vínculos existentes con varias naciones de dichos continentes y realizar estudios destinados a favorecer el acrecentamiento, o iniciación, si así correspondiere, de relaciones económicas, diplomáticas y culturales.

La delegación fue presidida por el embajador Carlos Alberto Leguizamón.

Viajará a los Estados Unidos el R. P. Canale

Para participar en las deliberaciones del VII Congreso Internacional de la Prensa Católica y de la Reunión Anual de la Federación Internacional de Agencias Católicas de Prensa (FIAC), partirá hoy por vía aérea con destino a Nueva York el presbítero Arnaldo C. Canale.

El Pbro. Canale que asistirá a esas asambleas como enviado especial del Episcopado argentino, es director de la Agencia Informativa Católica Argentina (AICA), jefe de prensa del secretariado general del Episcopado, y miembro directivo de la Asociación de la Prensa Católica Argentina (APCA).

La distribución de funciones en el Jockey Club

El Jockey Club dio a conocer anoche un comunicado en el que informa que se distribuyeron los cargos de la mesa directiva, de acuerdo con las normas del estatuto de la entidad.

Los cargos de secretario general, tesorero y protesorero fueron confiados, respectivamente, a los señores Manuel Anasagasti, Juan M. Oneto Gaona y Pedro León Zavalía.

Para integrar la comisión de Carreras se designó a los señores Julio Avellaneda, Roberto Colmegna, Carlos Chilibroste, Luis González Guerrico, Luis F. Kenny, Juan José Naón, Rodolfo Sánchez Terrero, Carlos M. Tomkinson Casares y Pedro León Zavalía.

En cuanto a la comisión del interior, quedó formada por los señores Nicanor Costa Méndez, Emilio Dasreaux, Mariano J. Drago, Néstor I. Escasany, Santiago Hueyo, Samuel Milberg, José A. Monzón Egaña, Ricardo Quirno Lavalle y Agustín S. Roca.

La comisión pasó a cuarto intermedio con el fin de dar tiempo a que se reciban las aceptaciones a los cargos y resolvió que la comisión de Carreras funcione con la integración de los miembros que continúan un año más en su mandato y los designados ayer.

No aceptan los miembros de la lista opositora

Los miembros de la lista triunfante en las elecciones recientemente realizadas en el Jockey Club, y que fue encabezada por el doctor Mariano J. Drago, han enviado al director de nuestro diario, con pedido de publicación, una nota en la que, refiriéndose a la reunión realizada ayer para votar la distribución de cargos en la comisión directiva, dicen lo siguiente:

"El triunfo completo de la lista opositora por el voto espontáneo y excepcionalmente numeroso de la asamblea celebrada en el Jockey Club el 6 de mayo último traduce de modo inequívoco la voluntad de la gran mayoría de los socios de una rectificación en la conducción del Club. Ello no obstante el presidente señor Horacio Bustillo y los miembros de su lista elegidos en la asamblea del año pasado, al votar la distribución de cargos dentro de la comisión directiva en la sesión de hoy han prescindido de los nuevos miembros en los puestos clave (secretaría general y tesorería) designando con el voto del propio presidente a miembros adictos a él lo que importa un desafío a la asamblea del 6. Destituidos de los medios de acción y de control los miembros elegidos en dicha asamblea no podrían asumir la responsabilidad a que han sido llamados y en consecuencia, sin renunciar al honroso mandato que ella les confirió, resolvieron no aceptar ningún cargo en las subcomisiones y dar cuenta de lo sucedido a la asamblea extraordinaria convocada para el 28 del corriente. Así lo manifestaron al retirarse de la sesión antes de que ésta finalizara".

Firman la nota los señores Mariano J. Drago, Santiago Hueyo, Ricardo Quirno Lavalle, Juan José Naón, Emilio Daireaux, Nicanor Costa Méndez, Rodolfo Sánchez Terrero, Samuel Milberg, Luis Kenny y José Antonio Monzón Egaña.

PROCEDIMIENTOS POR EL PRECIO EN PANADERÍAS

Labráronse 20 actas por cobrar 30 y 34 pesos el kilo de pan

Inspectores de la Dirección Nacional de Abastecimiento recorrieron ayer numerosos comercios de panadería para establecer si se aplicaban los precios oficiales de 26 y 29 pesos el kilogramo, respectivamente, para el pan "rondín" y los restantes tipos.

En veinte comercios se comprobó que el expendio se hacía a 30 y 34 pesos el kilogramo respectivamente, por lo que se labraron actas de infracción a la disposición respectiva.

Se informó, asimismo, que desde mañana se destinarán más inspectores a la verificación de la venta del pan, y que existe la posibilidad de que se vuelvan a practicar detenciones de los comerciantes que no acaten la disposición oficial.

Precios de comidas

Ayer reanudó la Dirección Nacional de Abastecimiento la fiscalización de las listas de precios de restaurantes y casas de comidas. Estos establecimientos están comprendidos en la resolución número 14 de ese organismo, que prohibe el aumento de precios sin una comunicación previa en la que se fundamenten las causas de esa modificación.

Las listas respectivas correspondientes a la fecha de la inspección se asientan en libros de actas y, posteriormente, en visitas sorpresivas los funcionarios verifican si se mantienen los precios de cada plato.

Once comisiones tuvieron ayer a su cargo esa tarea en comercios de la zona céntrica, comprobándose una infracción en uno de ellos, cuyo nombre no se suministró.

Decomiso

Con la dirección del interventor en la Dirección de Bromatología, 21 inspectores municipales realizaron un procedimiento en el restaurante y confitería del Hipódromo Argentino de Palermo, en cuyo transcurso se labraron actas, distribuídas de la siguiente manera:

Por tenencia de productos inaptos para el consumo, 4; por falta de higiene, 6; por falta de elementos de desinfección, 2; por tenencia de vajilla deteriorada, 2; por no exhibir libreta sanitaria, 14, y por otras infracciones, 3.

Asimismo, se procedió a efectuar los siguientes decomisos directos: 10 kilogramos de ravioles, 3 kilogramos de tallarines, 3 kilogramos de pan rallado, 2 kilogramos de restos de comida, 40 litros de vino, 43 latas de duraznos al natural, 36 kilogramos de ciruelas y 5 paquetes de harina de lentejas, y además se procedió a la extracción de muestras de café torrado, vinos sueltos y leche, y se solicitó un pedido de mejoras en las instalaciones.

En San Martín

SAN MARTIN. — En la mayoría de las panaderías de esta ciudad se pusieron en vigor los nuevos precios establecidos por los industriales del ramo para el pan, en abierta contravención con lo establecido por el Consejo Provincial de Vigilancia de Precios para los artículos de primera necesidad.

En muchos comercios el público comprador expresó de viva voz su protesta, pero ella no logró modificar la decisión de los dueños de panaderías, los cuales mantuvieron los nuevos precios, cobrando 34 pesos el kilogramo, que en la víspera expendían a 28.

Aplicáronse multas a varios matarifes

LA PLATA. — La Dirección de Abastecimiento de la provincia informó que "con el fin de evitar el acrecentamiento ilegal de los precios en los productos de primera necesidad, está examinando, en todos los casos, las distintas etapas de comercialización, para establecer debidamente en cual de ellas tienen origen las maniobras que determinan el encarecimiento". Señálase que en el caso de la carne, sus inspectores han vigilado estrictamente su expendio, comprobándose irregularidades en varios matarifes de esta ciudad, a quienes se ha dispuesto aplicar las disposiciones de la ley 5860.

Los sancionados por ello, con sus respectivas multas, fueron los siguientes: Ildebrando Martín González, de la calle 6 número 837, con $ 400.000; José P. Remorini, de 71 Nº 1021, con $ 300.000; Pedro Umberto Gatti, de Plaza Paso 45, con $ 450.000; Carlos Pedro y Carlos M. Stacchiotti, de diagonal 76 Nº 252, con $ 500.000, y Luis Julio Meroni, de 4 Nº 1028, con $ 350.000. También se aplicó una multa de $ 200.000, a la firma Truffa y Compañía, de la calle Montevideo Nº 3483, de la ciudad de Berisso.

Precio de la leche en Córdoba

CORDOBA. — En $ 17.50 fue fijado el precio del litro de leche en esta ciudad. Una resolución originada en la Dirección Provincial de Abastecimientos, que aconsejaba ese nuevo precio de venta, fue aprobada por el Ministerio de Hacienda.

El producto puesto en planchada de "usina" en esta capital por los tamberos fue fijado en 9.70 pesos, el litro, en tanto que el precio de venta del producto pasterizado por parte de los establecimientos pasterizadores, en sus respectivas planchadas, para distribuidores o repartidores, ha sido establecido en 14.40 pesos, el litro.

En Santa Fe

SANTA FE. — La Dirección General de Abastecimiento ha intimado a las "usinas" pasterizadoras de la provincia, para que cesen en la venta de leche a distribuidores y minoristas a un precio superior al fijado por la dependencia.

Dispone la cesación inmediata de la venta, y les intima a restablecer el precio normal y los volúmenes habituales de abastecimiento. Las fábricas pasterizadoras deberán, además, declarar las cantidades de leche embotellada y pasterizada vendidas para el consumo desde el 10 de agosto del año pasado hasta el 14 del actual, con sus precios.

MAPLE

presenta

Petit Muebles

en

Inglés Francés Moderno

Precios Especiales

CREDITOS

SUIPACHA 658

PARA LOS INTERESADOS EN ADQUIRIR SU VIVIENDA, QUE HAYAN PRESENTADO SU SOLICITUD DENTRO DE LOS PLANES DE

AHORRO Y PRESTAMO DEL BANCO HIPOTECARIO NACIONAL

TENEMOS LA SOLUCION

ESTAMOS EN CONDICIONES DE SOLUCIONAR LA ADQUISICION DE SU DEPARTAMENTO EN LA CAPITAL FEDERAL O SU CHALET EN LOS MEJORES BARRIOS DEL GRAN BUENOS AIRES.
NUESTRA ORGANIZACION, ESPECIALIZADA EN ESTE TIPO DE OPERACIONES LES PERMITIRA ENCARAR DESDE YA, LA SOLUCION DE SU PROBLEMA EN LAS MEJORES CONDICIONES POSIBLES Y A LOS PRECIOS MAS CONVENIENTES.

SI USTED

- HA SUSCRIPTO LA SOLICITUD CON EL BANCO HIPOTECARIO NACIONAL.
- ESTA ABONANDO LAS CUOTAS DE AHORRO.
- TIENE EL CREDITO ACORDADO.

CONSULTENOS SIN COMPROMISO

LANUSSE y Cía.

SAN MARTIN 232 - P. 6º - 46-2994 - 7542 - 5095

PARA COPIAS IDENTICAS AL ORIGINAL EN SOLO 4 SEGUNDOS

COPIADORA ELECTRONICA INFRARROJO

Realiza 22 USOS DISTINTOS

ROTULOS
CARTAS
DOCUMENTOS
FACTURAS
BOCETOS
MATRICES
ESCRITURAS
FOLLETOS
PLASTIFICADOS etc.

Commodore DRYCOPY

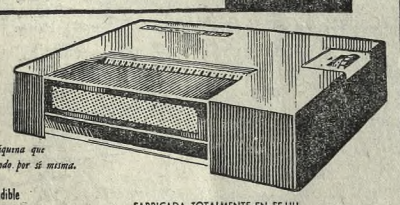

Una máquina que lo dice todo por sí misma.

Imprescindible en toda oficina

FABRICADA TOTALMENTE EN EE.UU.

COMPLETAMENTE SECA: Sin líquidos, sin compuestos químicos especiales, ni olor
SIMPLE MANEJO: Saca copias en solo 4 segundos, fácilmente.
COPIA SOBRE PAPEL THERMO SENSITIVO O COMUN... aún en papeles con vuestro membrete.
OPERACION ECONOMICA: Costo bajo por copia.
VERSATIL: Plastifica, hace Transparencias de proyección, Matrices.
PORTATIL: Manuable para su transporte.

GARANTIA POR ESCRITO

Sres. de YANORA S.A.C. Pasteur 156 Cap. Rueg información sobre COMMODORE DRYCOPY
EMPRESA _____
NOMBRE _____
DIRECCION _____
LOCALIDAD _____

Representante y Distribuidor Exclusivo YANORA S.A.C.
Pasteur 156 - Capital Federal - T. E. 48-8931 y 47-6085

¿QUE HACE UD. CON SU DINERO?
INVIERTA MEJOR ASESORADO POR

ROBERTS
Sociedad Anónima de Finanzas

Cap. integrado m$n. 60.000.000 Inscripción en trámite en el Registro de entidades financieras no bancarias Nº 26057/61.

Obtenga mayores intereses garantizado por empresas de sólido prestigio.

33 - 1961/89

25 de Mayo 258 5º P.

DESCANSAR VIAJANDO EN LOS BUQUES DE LA TRADICIÓN A BRASIL Y EUROPA

AIRE ACONDICIONADO DE PUNTA A PUNTA

SALIDAS:

FEDERICO C. 8 junio 13 julio

ANDREA C. 12 julio 25 agosto

y en servicio combinado con S.G.T.M.

PROVENCE 11 oct. 20 nov.

consulte a su agente de viajes

línea C

AGENCIA MARÍTIMA Y COMERCIAL S.A.
FLORIDA 986 - T.E. 32-0397 Y 31-5777 - BS. AS.

Solamente los Hoteles Sheraton le dan a Ud. todas estas extras gratis en Puerto Rico, Jamaica, Venezuela, Israel y a través de E.E.U.U. y Canadá

Ud. encontrará Hoteles Sheraton y Motors Inns en Nueva York, Washington D.C., Chicago y muchas otras ciudades de costa a costa de los Estados Unidos. En cada uno de ellos Ud. puede hacer una Reserva Asegurada a una Tarifa Garantizada. Entonces los Sheraton agregarán TV y Radio gratis. Su amplia y confortable habitación tendrá aire acondicionado y baño privado. Siempre rige el Plan Familiar (los niños comparten su habitación gratis). Y por cierto, los restaurantes y lounges de los Sheraton son mundialmente famosos.

PARA RESERVAS ASEGURADAS, Consulte a su agente de viajes o escriba o llame al agente Sheraton: hilltours Diagonal Norte 852, Buenos Aires, Tel. 40-7652, 40-7350

SHERATON HOTELS & MOTOR INNS

De costa a costa en EE.UU., en Hawai, Canadá, Jamaica, Puerto Rico, Venezuela, Nassau, e Israel.

GANESE UN VALIANT

y otros fabulosos premios!
Participe en el
2º GRAN CONCURSO OREA 1965

Solicite su boleta de participación SIN COMPROMISO DE COMPRA en todos los comercios donde venden productos OREA

Revista MARIBEL publica todas las semanas las bases, indicando cómo puede Ud. ganar los premios de este gran concurso

Medias OREA NOKORRE - OREA GOLF
OREA BEL y OREA TALON FILINEO
Slips y Trusas BAN-LON OREA
Telas Tricot OREA BAN-LON
y OREA CHINE "wash and wear"

OREA en TV. Vea nuestros programas: BIENVENIDO SABADO, todos los sábados por Canal 7; LA HORA DE LA MUJER, de lunes a viernes a las 15, por Canal 11

EUROPA

"EXCURSIONES COLECTIVAS"

- 8 de Junio "FEDERICO C"
- 12 de Julio "GIULIO CESARE"
- 20 de Agosto "GIULIO CESARE"
- 27 de Diciembre "PROVENCE"
- 27 de Diciembre "GIULIO CESARE"

Visitando: ITALIA - FRANCIA, ESPAÑA, PORTUGAL - SUIZA, AUSTRIA, ALEMANIA, HOLANDA, INGLATERRA

Con prolongación opcional a MEDITERRANEO y CERCANO ORIENTE e ISRAEL

Las mismas excursiones pueden realizarse en avión.

ESTADOS UNIDOS
LA FERIA MUNDIAL Y
MEXICO

Salidas en EN AVION
5 de Junio - 24 de Julio
23 de Agosto - 17 de Septiembre

Visitando: MIAMI, WASHINGTON, N. YORK, CATARATAS del NIAGARA, MONTREAL, LAS VEGAS, GRAN CAÑON, SAN FRANCISCO, LOS ANGELES, MEXICO, ACAPULCO,

Vuelta opcional en los vapores ARGENTINA y BRASIL de la Cía Moore Mc. Cormack

NORTE ARGENTINO

Excursiones en OMNIBUS PULLMAN

Salidas:
20 de Junio y 4 de Julio

Visitando: Córdoba, Río Hondo, Tucumán, Salta, Los Valles Calchaquíes, Jujuy, Quebrada de Humahuaca, Catamarca y La Rioja.

Desde ..... $ 24.500

BRASIL Y URUGUAY

Magníficas excursiones en ómnibus pullman, visitando: Montevideo, Punta del Este, Porto Alegre, Curitiba, Paranagua.

Desde ..... $ 20.815

SERVICIO MUNDIAL DE VIAJES
EXPRINTER
SAN MARTIN 176 AV. SANTA FE 834
BUENOS AIRES

En ROSARIO: Córdoba 960 En CORDOBA: Rivadavia 39
En MENDOZA: Av. San Martín 1198

LA NACION

Fundado por Bartolomé Mitre el IV I MDCCCLXX — *LA NACION será una tribuna de doctrina (Núm. 1 Año 1)*

Director: DR. BARTOLOMÉ MITRE

Buenos Aires, domingo 16 de mayo de 1965

El precio de la leche y los tamberos

Según datos compilados por los organismos técnicos, hay en todo el país alrededor de 40.000 tambos de distinta importancia, y entre todos los cuales reunen unos 7.500.000 cabezas de ganado, de las que aproximadamente 3.000.000 son vacas lecheras. El rendimiento anual de cada una de éstas es, término medio, de 1500 litros, de manera que la producción total llega a los 4500 millones de litros; una tercera parte es consumida directamente, y el resto lo utiliza la industria para elaborar queso, manteca, cremas, dulces, leche en polvo, etcétera.

Puede agregarse, asimismo, que la riqueza láctea representa por año del 10 al 11 por ciento de todo el volumen agropecuario, es decir, constituye un rubro de influencia apreciable en los negocios rurales y, desde luego, corresponde encararla tanto en su aspecto económico como en el referido a su alta significación nutritiva en la dieta familiar, puesto que el agradable jugo contiene proteínas de excelente calidad, vitaminas y sales de calcio y fósforo. Pero, al contrario de lo que sucede en otros lugares, muéstrase aquí una alarmante tendencia a la disminución progresiva del consumo. En la Capital Federal, por ejemplo, y hay casos más extremos todavía, apenas si alcanza a los setenta litros "per capita" en un ciclo de doce meses, mientras que en fecha no muy lejana —1953— era de 105, inferior, de todos modos, a la recomendación que ha formulado el Instituto Nacional de la Nutrición acerca del límite indispensable de 150 litros. Juzga un especialista en la materia que las razones del fenómeno son de diverso orden, aunque piensa que las principales se vinculan con la gravitación de costos crecientes, nacidos de la inflación constante.

Circunstancialmente, además, en esta época preinvernal, en que desmejoran los campos, pues la tierra, falta de calor, ya no proporciona pasturas abundantes, agrávase invariablemente el problema de los costos. No sólo se trata, por supuesto, de la escasez del alimento natural que sostiene el vigor de los animales, sino, también, como efecto determinante de las precipitadas modificaciones que alteran los cálculos de cualquier empresa, de los aumentos que se registran sin excepción en los artículos y servicios. Pero el fenómeno no es ya puramente estacional. Bajo la inflación todo ha de ser transitorio, porque no se acierta a paralizar las violentas oscilaciones de la economía nacional o, cuando menos, a encauzarlas en un ritmo prudente. La leche no podía escapar entonces a ese proceso de rauda trayectoria y de ahí que estos últimos días hubiese necesidad de revisar las tarifas que venían rigiendo en las etapas por que atraviesa el producto antes de que lo reciba el destinatario final. Ya se sabe, pues, que las autoridades, en trance de "fijar" precios que distorsionan la realidad económica, establecieron en diez pesos el precio para el tambero, en 15,30 para las fábricas que pasterizan la leche y en 17,50 y 19 para los minoristas que la expenden, según la entreguen en el mostrador o en el domicilio del adquirente. No es superfluo recordar que el flete desde el sitio de origen hasta la planchada de la "usina" está a cargo, como siempre, del productor.

De todos los sectores comprendidos en la actividad, el que con mayor vigor y más evidente justicia manifestó su disconformidad con el valor que se le asignó es el de los propietarios y arrendatarios de los establecimientos que se dedican al ordeño; sus argumentos han de ser escuchados con atención en cuanto al derecho que les asiste a una remuneración adecuada al esfuerzo que están obligados a desarrollar. Alegan en su favor que, al cabo de poco tiempo, han debido afrontar una considerable alza de los gastos indispensables de su explotación: las haciendas, los combustibles, los forrajes, los envases, el transporte, los impuestos y, como capítulo especial, los sueldos y jornales del personal contratado, acogido al salario mínimo vital.

La incidencia de cada uno de esos renglones en el conjunto de la inversión ha crecido ostensiblemente, y nada podrá contrarrestarlo como no sea el mayor ingreso, porque de otra manera resultaría inevitable el desequilibrio y, por consiguiente, la ruina. Esto explica su reclamo en el sentido de que se les reconozca, por lo menos, un peso más, que sería, en definitiva, lo que debería pagar también el público, puesto que los industriales y vendedores parecen aceptar el margen que les confiere la resolución.

Ateniéndonos sólo al actual período, es harto difícil que desde mediados del otoño hasta bien entrada la primavera una vaca supere los ocho litros diarios de rendimiento, y ello a condición, como señalan los especialistas, de que esté muy bien alimentada y se la cuide con particular diligencia, además de la excelencia genealógica que debe caracterizarla, porque no todas las razas son igualmente útiles para este tipo de aprovechamiento. Pero aun aminorados en otras épocas del año, los sacrificios del tambo son serios siempre.

Si ha de cumplirse, pues, con los requisitos exigidos por una técnica eficiente con el fin de que ninguna circunstancia quede librada a la improvisación o a las alternativas del azar, no sería aconsejable regatear los recursos que contribuyan a la obtención del máximo de beneficio. En ese plano hay que colocar, precisamente, la tarea del tambo, si es que se procura abordarla con criterio racional y no con el empírico que fue norma de otros tiempos, cuando no prevalecían los métodos que la experiencia ha ido imponiendo como insustituibles. Dentro de tal terreno no sería conveniente escatimar el desembolso requerido para multiplicar los frutos, pero, como se comprenderá, esto debe tener la contrapartida justa de la compensación correspondiente para que no sufran desmedro quienes se arriesgan a semejante trabajo. Es a partir de este punto que se torna viable la posibilidad de examinar la situación de los tamberos para establecer con certeza el imperio de la equidad, ya que no se quiere dejar actuar a las leyes naturales de la economía. Dar a cada uno lo suyo es, en resumidas cuentas, un acto de buen gobierno, mientras la economía general no se favorece con precios arbitrarios de tipo demagógico, porque nadie quiere producir a pérdida, y menos en actividad tan dura y aleatoria. Ya se ha observado cómo los loteos abundantes han alejado de la periferia urbana los tambos que tenían más fácil acceso a las fábricas. Ahora, un precio no compensatorio acentuaría lo que se está produciendo: el enrarecimiento de los tambos, cuando se advierta que la crianza o invernada rinden más con menos esfuerzo, si aquéllos no obtienen la retribución apropiada. Es un problema complejo, en el que la improvisación y la imposición burocráticas tienen poco que hacer.

Nuestro comercio con la U.R.S.S.

Si se la contempla con sentido práctico, la reciente operación concertada entre nuestro país y la Unión Soviética asume la verdadera forma de un trueque, aunque se la haya realizado en dos tiempos y a través de distintos organismos oficiales por nuestra parte, pues la misión comercial visitante actuó en los negocios concluidos a modo de representante único de su gobierno. Por lo demás, han trascendido suficientemente los términos que caracterizan al acuerdo: se nos adquiere un millón de toneladas de trigo y como contrapartida estamos obligados a comprar 750.000 toneladas de gas oil.

Más allá del recelo natural que provoca cualquier contacto con las potencias de ideologías incompatibles con la democracia, se impone separar siempre los planos referidos a las conveniencias recíprocas de una acción puramente mercantil de los que abarcan otras situaciones harto delicadas. Si los Estados Unidos, Gran Bretaña y Francia, por ejemplo, no han vacilado en negociar con la U.R.S.S. en vasta escala y a veces en medio de grave tirantez internacional, no podrían alegarse razones para impedir que la Argentina hiciese otro tanto, aunque no será superfluo recordar el "slogan" puesto valientemente en circulación por la gran central obrera de la Unión, AFL-CIO: "Las ganancias no deben obtenerse en detrimento de la defensa de la libertad".

Debe subrayarse, entretanto, que era imperiosa nuestra necesidad de ir dando salida al enorme cúmulo de trigo cosechado en la última campaña.

Menos auspicioso es el tenor que cuadra asignar a la segunda parte del convenio, es decir, al petróleo que importaremos de la Unión Soviética. No se reclamará ya ninguna prueba más para advertir hasta qué punto llega la deficiencia de la explotación por no existir ritmo adecuado entre la producción local y el previsible aumento del consumo en un país que quiere recuperarse. Por ello ha sido indispensable otra vez recurrir al extranjero para compensar la insuficiencia y, claro está, invertir divisas que tanto cuesta obtener. El autoabastecimiento —que nunca pudo, por otras razones, ser total— entra así en la etapa del recuerdo, por mucho que duela consignarlo.

"Clausurado"

Siguen menudeando las quejas de los automovilistas por el cierre de los pasos ferroviarios a nivel, los cuales a veces ostentan el cartel del epígrafe y otras sus encargados ni siquiera se molestan en colocarlo. La indicación se suple a veces con unas ramas de árbol, lo cual, siendo símbolo, en general, de victoria o del techado de un edificio, aquí lo es de las vacaciones del guardabarrera. Novedad ésta reciente, pues antes la ausencia se suplía enviando un reemplazante.

En la línea ferroviaria que va de Retiro a Tigre, única actualmente habilitada de las dos existentes, se nos dice, es donde más abundan al presente los pasos a nivel cerrados, con las consiguientes protestas de quienes deben usarlos. Esto se prolonga a veces por semanas y meses y cuando son varios los que permanecen así, uno contiguo al otro, ello obliga a largos rodeos, agravados los sábados y feriados a ciertas horas por la mano única de circulación.

Todo esto, unido a la falta de avisos claros sobre el cierre, trae a colación las palabras de un fallo de hace ya muchos años, que fue muy comentado en su momento: "Los derechos de las empresas de servicios públicos y de los transeúntes y automovilistas para utilizar las calles son concurrentes, iguales y de la misma clase".

Un aspecto de la llegada a Córdoba de monseñor Raúl Francisco Primatesta

Asumió el gobierno pastoral de Córdoba Mons. Primatesta

CORDOBA. — Cordial y significativa recepción tributó Córdoba a su nuevo arzobispo, monseñor Raúl Francisco Primatesta, quien en la misma tarde de ayer asumió el gobierno de la arquidiócesis.

Una larga caravana de automóviles lo acompañó desde la ciudad de Villa María, de cuyo obispado diocesano, monseñor Deane, era huésped desde anteanoche.

Ya en el centro de la ciudad, monseñor Primatesta, con su comitiva, fue recibido frente al templo del monasterio de Santa Teresa, a pocos metros de la catedral.

Al hacer su entrada a la plaza San Martín, la presencia del nuevo prelado de Córdoba fue recibida con una clamorosa ovación, mientras los arzobispos y obispos tomaban ubicación junto al atrio del templo mayor y las autoridades de las demás órdenes se instalaban en el palco oficial levantado junto al veredón de la plaza.

Acompañaban al arzobispo de Córdoba, monseñor Raúl Francisco Primatesta, el nuncio apostólico, monseñor Humberto Mozzoni, y los miembros del episcopado.

En el palco oficial se encontraban, entre otros, el ministro del Interior, doctor Juan S. Palmero, que trajo la representación del presidente de la República, doctor Illia; el gobernador de la provincia, señor Justo Páez Molina; el intendente municipal, doctor Víctor Martínez, otros altos funcionarios y autoridades militares.

Tras el discurso de bienvenida del intendente municipal, y la lectura de la bula papal, monseñor Primatesta, tomó posesión del arzobispado.

El saludo oficial de la Arquidiócesis

Al finalizar la tocante ceremonia del juramento de fidelidad y obediencia que prestaron los integrantes del cabildo y los párrocos y miembros del clero diocesano, el hasta ahora vicario capitular a cargo del gobierno de la arquidiócesis, monseñor Edmundo Rodríguez Alvarez, saludó al nuevo pastor de Córdoba.

La palabra del nuevo arzobispo

En seguida, el nuevo arzobispo de Córdoba, monseñor Primatesta, pronunció su primer mensaje al clero y al pueblo todo de la arquidiócesis, afirmando que venía como pastor con los brazos abiertos para ofrecer su voluntad de servir, pidiendo también a todos su propia voluntad de servir a los demás, al recordar que Jesucristo "vino para servir y no para ser servido".

Y al aludir al anterior arzobispo, monseñor Ramón J. Castellano, dijo: "que el venerado pastor que hasta hace poco tiempo os dirigiera con prudencia y amor de padre, pueda ver fructificar por vuestro esfuerzo lo que él sembró como obrero bueno y fiel".

Agasajo oficial en la Casa de Gobierno

Anoche, el gobernador, Páez Molina ofreció un agasajo en honor del nuevo arzobispo de Córdoba, asistiendo el Nuncio Apostólico, los demás prelados visitantes, y autoridades de los distintos órdenes.

Las relaciones culturales con Irán activanse

El embajador Shojaeddin Shafa, director de Servicios Culturales y de Prensa de la Corte Imperial y secretario general del Comité Iranio para la Alfabetización Mundial, además de miembro del Consejo Cultural Imperial de su patria, conversó con nosotros sobre los planes de intercambio cultural entre el Irán y la Argentina.

Nuestro entrevistado (nacido en Teherán, en 1918, con estudios superiores en la Universidad de París) manifestó que su país, con una cultura de 45 siglos, mantiene relaciones al nivel intelectual con todo el mundo, pero actualmente tiene sus ojos puestos en América.

"En la Universidad de Teherán —explicó—, a la que concurren unos 16.000 estudiantes, se dictan clases de español en su Facultad de Letras y los cursos duran cinco años. Además existe el proyecto de brindar estudios similares en la Universidad de Shiraz, que está patrocinada por el propio cha".

Nos informó que varios autores latinoamericanos, como Gabriela Mistral y Rubén Darío, han sido traducidos al persa, y él mismo llevó del francés al persa una antología poética de autores de esta parte del continente.

Fundación Iranio-Latinoamericana

Si bien no hay argentinos que desenvuelvan actividades de difusión cultural en el Irán, el señor Shojaeddin Shafa expresó que el cha, durante su estada en el Brasil, la semana pasada, decidió crear la Fundación Iranio-Latinoamericana, con el propósito de fomentar un intercambio de esa índole. La institución promoverá el canje de estudiantes con países latinoamericanos, la difusión de las lenguas respectivas y la edición de libros.

Irán posee un centro estatal dedicado a la traducción de obras clásicas mundiales, y la iniciativa del monarca, quien, como se sabe, es a su vez escritor, determinará la creación de una sección especialmente dedicada al área latinoamericana.

En esta ciudad, añadió, se va a establecer un Instituto Cultural Iranio-Argentino, para lo cual se han mantenido contactos con la Universidad del Salvador, la Academia Argentina de Letras, la Sociedad Argentina de Escritores, la Universidad de Altos Estudios Orientales y aquellas personas vinculadas al tema que preocupa. Hay en el mundo 300 centros de intercambio cultural con Irán y 200 cátedras de idioma persa, y las gestiones para promover una actividad similar en nuestro país estarán a cargo, en lo sucesivo, de la embajada iranía.

El señor Shojaeddin Shafa, que ha recibido el Gran Premio Literario Imperial en 1956, es traductor y autor de más de 50 obras en prosa y en verso, miembro honorario del Instituto Italiano de Relaciones Culturales y de la Asociación Internacional de Escritores de Habla Francesa y doctor honoris causa de la Universidad de Roma y ha recibido, entre sus muchas condecoraciones, la Legión de Honor de Artes y Letras de Francia y, en nuestro país, la Orden del Libertador General San Martín —segunda clase—, que le entregó el presidente Illia.

A título informativo señaló que en septiembre próximo, por iniciativa del gobierno del Irán, se efectuará en Teherán una reunión del Comité Mundial para la Alfabetización, que depende de la UNESCO, de la que tomarán parte ministros de Educación de 117 países, entre ellos la Argentina. El señor Shojaeddin Shafa será secretario general de la asamblea.

Un enviado del cha

Especialmente invitado por el Centro de Estudios Orientales de la Facultad de Filosofía de la Universidad del Salvador, recorrerá sus dependencias, como representante especial del cha del Irán, el consejero cultural y portavoz de la Corte Imperial del Irán, señor Shojaeddin Shafa.

La visita tendrá efecto hoy a las 17, en avenida Callao 542. El calificado huésped será recibido por el rector de esta Universidad, R. P. Eduardo Martínez Márquez S. J.

CINCUENTENARIO DEL COLEGIO SANTA TERESA DE JESÚS

El Colegio de la Compañía de Santa Teresa de Jesús, Canning 2999, celebró ayer con un lucido acto el cincuentenario de su fundación. Creado para cumplir una de las misiones docentes que sus inspiradores se propusieron, ha efectuado en el medio siglo de su actividad una obra de ejemplar relieve en su carácter y en su mérito. La comisión de honor, que encabeza el cardenal Caggiano, colaboró en la organización de los festejos, acompañando en esa labor a la comisión ejecutiva que preside el ingeniero Conrado Echevarrieta y de la que forman parte el coronel Roberto Agostini, el Dr. Jorge A. Ghisalberti, la profesora Susana Neira, el teniente coronel Juan C. Olivero y el coronel Julio Palacios. El acto de ayer, que contó además con una concurrencia numerosa y representativa, se inició a las 10 con una misa y luego se procedió a la inauguración y bendición del mástil que para el establecimiento donaron las ex alumnas del colegio. A continuación se entonó el Himno Nacional, y se refirió en seguida al significado de la fiesta la presidenta de la comisión de ex alumnas, señorita Susana Neira, quien exaltó el sentido de la obra educativa desarrollada en los cincuenta años transcurridos y señaló el esfuerzo de todos los que contribuyeron al éxito del prestigioso colegio. A las 11.30 se bendijo la piedra fundamental del pabellón para escuela primaria, ocasión en que habló el presidente de la comisión ejecutiva, ingeniero Echevarrieta. Finalmente, fue servido un vino de honor.

El problema del agua trató ayer una academia

Con la presidencia del doctor Abel Sánchez Díaz celebró sesión ayer la Academia Nacional de Ciencias Exactas, Físicas y Naturales. Primero, en sesión privada, se consideró la organización de la Fundación Cánepa-García Olano, destinada al estímulo de los estudios de ingeniería que otorga premios con la renta de un capital inicial de 500.000 pesos, donados por los académicos ingenieros Enrique P. Cánepa y Francisco García Olano. Se acordó que la Academia otorgará la recompensa cada uno o dos años, según se disponga, a propuesta de una comisión integrada por los donantes y los académicos ingenieros Ernesto E. Galloni y Carlos A. Volpi, con la presidencia del doctor Sánchez Díaz.

Luego se abrió la sesión pública con la disertación del ingeniero Volpi sobre el tema "Anteproyecto de ley de hidráulica". Mencionó las deficiencias del país en materia de agua y la concentración de la población en el litoral, sugiriendo, para atenuar este desequilibrio, que se amplíe el regadío en el interior fijando como objetivo su extensión en 500.000 hectáreas, lo que da una posibilidad de radicar allí a un millón de habitantes. Para ello proyecta un plan hidráulico mediante una ley que declare de jurisdicción nacional los ríos interprovinciales y cree los recursos necesarios con carácter de fomento. La construcción de las obras de embalse correrían por cuenta de la Nación y las de distribución del líquido estarían a cargo de las provincias. Con tal fin sugiere una redistribución de los gravámenes a los combustibles líquidos y gaseosos.

VIAJE DE ESTUDIOSOS

El Dr. Roberto T. Alemann partió para Estocolmo, en un avión de Scandinavian Airlines System, invitado por el Instituto Cultural Sueco-Argentino. Durante su permanencia en Suecia dará varias conferencias sobre temas de su especialidad.

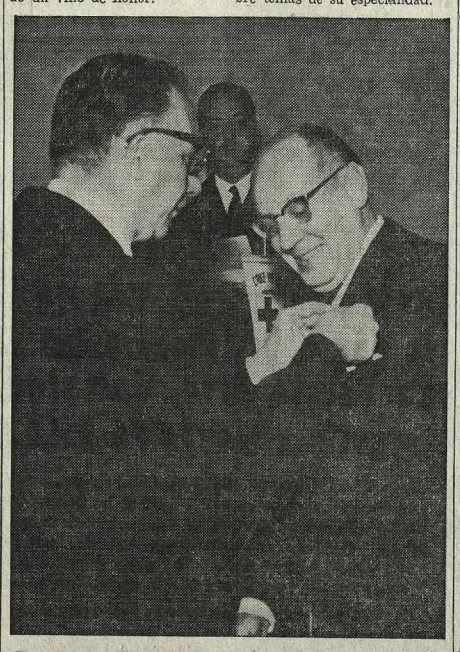

Durante la memoración del aniversario del natalicio de Henry Dunant, fundador de la Cruz Roja Internacional, se efectuó un acto organizado por la filial local, en cuyo transcurso se entregaron medallas evocativas. En la foto aparece el presidente de la Cruz Roja Argentina, Dr. Francisco J. Martone, colocando un distintivo al representante del ministro de Asistencia Social y Salud Pública, doctor Guillermo Jáuregui

LA SEMANA POLITICA

Continúa la repercusión de los sucesos del Caribe sobre la política argentina. Negociaciones en el Congreso. Dos renuncias sin confirmación agitan a los medios políticos

LOS ECOS DEL CARIBE

La crisis dominicana siguió siendo el signo dominante del panorama político nacional. Hacia el fin de la semana la Cámara de Diputados inició un esfuerzo final para pronunciarse respecto de la intervención norteamericana y la posición sostenida por la Argentina.

Dentro del Congreso las deliberaciones de los diputados fueron precedidas por múltiples negociaciones entre los sectores políticos, sin que fructificaran en alguna fórmula que concilie todas las posiciones; en las calles se vivió el mismo clima de agitación que durante los días anteriores, hasta llegar a la luctuosa culminación de la noche del miércoles, en que un manifestante resultó muerto en uno de los choques entre grupos extremistas.

En Diputados los representantes efectuaron varias reuniones informales para analizar las posibilidades de conciliar los 15 proyectos que, derivados de la crisis del Caribe, fueron presentados al cuerpo. Inicialmente, éste había evitado un pronunciamiento, girándolos a las comisiones, que aún no están constituídas. Pero en muchos terrenos se consideró absurdo que, una vez promovido el debate, la Cámara quedara sin pronunciarse.

Por eso, después de una nueva demanda de sesión especial presentada por los justicialistas, las negociaciones se entablaron en el nivel de la comisión de Labor Parlamentaria, naturalmente constituída, ya que la integran los jefes de todos los bloques, con la presidencia del titular de la Cámara, señor Mor Roig.

Pero ni la comisión, ni posteriormente el ámbito más reducido de la mesa directiva del cuerpo, consiguieron aportar la solución. Así se arribó a la sesión del viernes, con el propósito de superar el pantano mediante el procedimiento de poner separadamente a votación los distintos temas derivados de la crisis dominicana. Los puntos sobre los que hubo mayores coincidencias en el debate fueron ubicados en los primeros lugares de la lista y aquellos que podían comprometer la política exterior en los últimos.

EL ENVIO DE TROPAS

Mientras las negociaciones se realizaban, también se procuró en el Congreso auscultar la opinión del Gobierno acerca de otro urticante tema: el envío de efectivos militares argentinos a Santo Domingo para colaborar con la OEA.

Pero la información más precisa que consiguieron los legisladores sobre esto fue un hermético adelanto que les proporcionó el señor Mor Roig. En nombre del presidente de la República dijo, durante una reunión reservada a los jefes de bloques, que no se enviarían efectivos para combatir.

Esto dejó en el ánimo de los legisladores la impresión de que se estaba por decidir el envío de las tropas, obviamente no con instrucciones de entrar en combate sino de preservar la paz. "¿Pero cómo se hace para mantener la paz después de un posible ataque?", preguntábanse no muy convencidos los legisladores.

Para otros medios la ambigüedad de la respuesta puso en evidencia que se desean soslayar las alternativas de cualquier debate parlamentario para autorizar la misión de las tropas.

Ante esto, otros bloques insistieron en que se incluyera en el temario de la sesión especial del viernes una cláusula para ratificar expresamente que la salida de los efectivos es algo que debe contar con previa autorización del Congreso.

Los encontrados reflejos provocados por la crisis del Caribe en la política argentina también se pusieron en evidencia en el mismo seno del oficialismo, donde, especialmente algunos diputados de la UCRP, criticaron amargamente la posición de la cancillería argentina y hasta la misma declaración producida por el comité nacional del partido acerca del tema.

En estos medios la polémica giró en torno de lo que algunos consideran el abandono de los esquemas partidarios sobre no intervención, quizá sin entrar a considerar que fueron elaborados para un mundo, y una América, donde los peligros derivados de subversiones extremistas planeadas en escala internacional no existían o, por lo menos, estaban muy lejanos.

LAS RENUNCIAS DEL SENADOR

La semana también trajo otros asuntos que provocaron conmoción en el oficialismo. Imprevistamente, trascendió y tomó fuerzas en medios parlamentarios la versión de que el doctor Eduardo Gamond, vicepresidente segundo del Senado y conspicuo dirigente de la UCRP, estaba decidido a abandonar su cargo.

Mientras la situación continuaba indefinida, el senador Gamond produjo desmentidas no muy convincentes, acompañadas por una expresión de solidaridad con la política desarrollada por el gobierno nacional en los órdenes interno y externo.

Los motivos que impulsarían al doctor Gamond hacia la dimisión permanecieron, entretanto, escondidos tras una incógnita cerrada, que no consiguieron abrir las gestiones que se hicieron en su despacho ni las imprevistas visitas de muchos líderes partidarios.

En este clima, allegados a Gamond manifestaban que la decisión, todavía hipotética, se debería a motivos personales (deseo de regresar a la actividad privada); algunos medios políticos especulaban sobre dificultades partidarias surgidas a raíz del prolongado y aún no resuelto pleito institucional en la provincia de Santa Cruz, que ha enfrentado en ese territorio a sabattinistas y balbinistas; otras fuentes, en tanto, no se atrevían a vaticinar con certeza sobre la comentada dimisión, y al respecto recordaban situaciones anteriores: Cuando Gamond renunció a raíz de sentir lastimada su investidura por un episodio ocurrido durante la conferencia económica de Alta Gracia, al principio de la gestión del actual gobierno, y cuando también se sintió molesto por una situación parecida producida durante la firma de un protocolo en la Cancillería.

ARAMBURU Y LAS DERECHAS

También con tramitación reservada, e incluso con un protagonista singularmente hermético, versiones sobre otra renuncia, rodeada de otras características, se sucedieron en los medios políticos.

En esta oportunidad se trataba del teniente general Pedro Eugenio Aramburu, a quien los rumores indicaron como resuelto a abandonar la jefatura de la Unión del Pueblo Argentino, el partido político formado en torno de su persona, con el objeto de facilitar el trámite de las negociaciones que procuran una unión de todas las fuerzas políticas de derecha.

Pero cuando las versiones arrecianron, indicando ya el momento en que el ex presidente provisional podría hacer conocer su decisión en forma pública, les salió al cruce el secretario general de UDELPA, doctor Héctor Sandler, quien durante el período parlamentario anterior condujo con eficacia el bloque partidario en Diputados.

Sandler negó que en UDELPA se tuvieran noticias acerca de la decisión que se atribuía a Aramburu. Esas versiones, en todo caso, indicó, deben colocarse en el terreno de las hipótesis.

En los medios políticos se cree que, si bien el propósito de colocar la figura de Aramburu al margen de UDELPA existe, podría ocurrir que por el momento se lo dejara de lado, hasta salvar algunas dificultades de orden interno. A la vez, esto dejaría tiempo para que las gestiones para la unión de las derechas, que parecen marchar demasiado lentamente, progresen.

Por el momento la principal dificultad con que tropezarían las negociaciones radicaría en la actitud de algunos influyentes sectores de la Federación de Centro. Estos exigen que cualquier negociación tendiente a la formación de la nueva fuerza deberá concretarse dentro de los esquemas partidarios de la Federación.

Los otros partidos moderados, colocados en situación de desigualdad por las escasas cifras logradas en los recientes comicios, se resisten a ello. Por eso algunos estrategos considerarían que la colocación de Aramburu en un plano extrapartidario podría alentar la formación de un amplio movimiento de opinión, que serviría de base de operaciones para negociar con la Federación.

EL DÍA DE LAS LETRAS GALLEGAS SERÁ CELEBRADO

Mañana la colectividad gallega residente en nuestro país celebrará el Día de las Letras Gallegas, instituído por la Real Academia Gallega, con asiento en la ciudad de La Coruña, para recordar la publicación, en la ciudad de Vigo, de "Cantares Gallegos", de Rosalía de Castro, libro aparecido el 17 de mayo de 1863. Esta obra ha tenido una repercusión extraordinaria en el renacimiento de la literatura gallega contemporánea y en el culto del idioma de los juglares y trovadores medievales.

Hoy diversas emisoras de radio de esta capital transmitirán conferencias y comentarios alusivos a tan señalado acontecimiento cultural. Mañana, Día de las Letras Gallegas, varias librerías de Buenos Aires exhibirán en sus escaparates libros publicados en idioma gallego por la Editorial Galaxia, de Vigo. Por su parte, el Centro Gallego celebrará un acto especial en su sede de Belgrano y Pasco para entregar los diplomas de miembros correspondientes de la Real Academia Gallega a los escritores argentinos Arturo Capdevila, Francisco Luis Bernárdez y Víctor Luis Molinari. Concluído el acto se colocará una ofrenda floral al pie de la estatua de la poetisa Rosalía de Castro, que se encuentra en el vestíbulo de dicho Centro.

Finalizarán los actos memorativos con una conferencia que Jorge Luis Borges dictará en el Centro Lucense, Belgrano Nº 1841, el 19 a las 20. El movimiento patriótico gallego agasajará con una cena a los escritores argentinos que se han destacado por la publicación de trabajos relacionados con alguna manifestación de la vida cultural de Galicia.

ACTO PARA HONRAR A AARÓN ANCHORENA

La comisión directiva del Aero Club Argentino efectuará el 24 del actual, a las 10, un acto al pie del monolito existente en el Campo Hípico Militar, avenida del Libertador General San Martín 1440, para rendir homenaje a don Aarón Anchorena, precursor de nuestra aviación y primer presidente de la institución.

Durante la ceremonia, descubrirá una placa recordativa, y varios oradores recordarán la figura del señor Anchorena.

DIPLOMÁTICO IRANIO VISITÓ LA S.A.D.E.

Acompañado por dos miembros de la Embajada del Irán en nuestro país, concurrió ayer a la Sociedad Argentina de Escritores, México 524, el embajador, consejero cultural de la corte imperial del Irán, Sr. Shojaeddin Shafa.

El distinguido visitante fue recibido por el titular de la SADE, señor Fermín Estrella Gutiérrez, en cuya compañía recorrió el museo, la biblioteca y demás dependencias de la Casa del Escritor.

El objeto de la visita del señor Shafa fue tratar con el presidente de la SADE un mayor intercambio entre los escritores iranios y argentinos. A ese efecto, prometió el envío de libros persas modernos traducidos al francés, y solicitó que se hiciera lo propio con libros argentinos, para ser traducidos al iranio en su país.

Tanto el consejero cultural iranio como el señor Estrella Gutiérrez estuvieron de acuerdo sobre la necesidad de viajes periodísticos de escritores argentinos a aquel lejano país y de escritores persas al nuestro.

El señor Shojaeddin Shafa se retiró muy satisfecho por la visita realizada y por la entrevista sostenida con el presidente de la SADE, expresando su deseo de que el intercambio cultural argentino-iranio sea acrecentado en el futuro.

LAS ACTIVIDADES EN AMIGOS DEL LIBRO

Amigos del Libro inicia para mañana sus actividades del año con el preestreno de la comedia dramática de Iván Turgeniev "Un día en el campo", que dirigirá Marcos Madanes. La representación de la obra se hará en el Auditorio Kraft, Florida 681, y se iniciará a las 22.

De esta forma, la tradicional institución se reincorpora a la vida intelectual y artística del país en una sala de espectáculos construída de acuerdo con las técnicas más modernas en la materia. Los actos posteriores de Amigos del Libro se realizarán los lunes, a las 18.

PLAZO PARA BECAS OFRECIDAS POR EL GOBIERNO ITALIANO

Mañana vencerá el plazo para intervenir en un concurso de becas ofrecidas por el gobierno italiano.

La documentación requerida deberá ser presentada, hasta esa fecha, en la secretaría del Instituto Italiano de Cultura, en Charcas 1149, tercer piso.

Las becas, como ya hemos informado, están destinadas a universitarios y artistas argentinos para realizar estudios de perfeccionamiento en la península.

RECORDARÁSE HOY A MONS. BOTTARO

En la Catedral, donde descansan sus restos, se rendirá hoy a las 11 homenaje al quinto arzobispo de Buenos Aires, monseñor Dr. José María Bottaro, ilustre miembro de la Orden Seráfica, de cuyo fallecimiento se recuerda el trigésimo aniversario.

El homenaje ha sido organizado por la Orden citada, la Tercera Orden Franciscana e insituciones piadosas de la basílica seráfica.

Los fieles se concentrarán a las 11 en el atrio del templo franciscano, de donde se trasladarán en corporación hasta la Catedral.

Entre otros, disponemos de este ofrecimiento:

AYACUCHO 1743

sobre Avenidas Callao, Alvear y Quintana.

con

HIPOTECA BANCARIA

Edificio en torre, en la zona norte residencial. Espléndidos departamentos con amplia recepción, living-comedor, 4 dormitorios, 2 baños y toilette, comedor diario, cocina totalmente instalada. Calefacción y agua caliente centrales.

COCHERAS OPTATIVAS

VENDE - FINANCIA - ADMINISTRA

Banco Popular Argentino

(fundado en 1887)

VENTA DE PROPIEDADES: Florida 229, 2º piso, de 12 a 18

Tel.: 33-3469-6930

El pleito en San Luis por la mesa de la Legislatura

SAN LUIS. — Se ha intensificado la expectativa en esta provincia sobre el problema institucional planteado al desconocer el Poder Ejecutivo las autoridades elegidas por la Cámara de Diputados en la reunión del 29 de abril próximo pasado.

Alrededor de las 9 de ayer, cuatro diputados del Partido Demócrata Liberal —adherido a la FNPC— acompañados por algunos legisladores electos del mismo partido, concurrieron al local del Palacio Legislativo, con el propósito de ingresar al recinto —de acuerdo a lo establecido—, que permanecía cerrado. En la imposibilidad de penetrar al edificio, solicitaron la apertura de la puerta de acceso o la entrega de las llaves. Como tales gestiones no dieron resultado favorable, se procedió a romper los candados y penetrar en la Legislatura sin que se registrara ningún otro incidente.

Momentos después, arribaron a la Cámara las autoridades del cuerpo y legisladores de diversos sectores. Pasado el mediodía, disminuyó paulatinamente la concurrencia de legisladores y de público y se pudieron notar ya las diligencias previas a la sesión preparatoria que, tal como se presumía, era propiciada por los bloques que impugnaron la elección de autoridades del 29 de abril próximo pasado, entre los que cabe mencionar a los demócratas liberales, que contarán con la mayoría en la futura composición de la Cámara.

A las 15, aproximadamente, se notó nuevamente cierto movimiento alrededor de la Legislatura. Elementos de la policía de tránsito estaban apostados en las cuatro esquinas de la plaza Independencia y dentro de la Cámara.

Se abren las puertas

Luego fueron conocidas las rígidas medidas dispuestas por la secretaría administrativa de la Cámara y se prohibió estrictamente la entrada de público, limitándose el acceso a legisladores y periodistas, a quienes se facilitó su labor en todo momento.

Los integrantes de los distintos bloques que deliberaban en sus respectivos locales trataban de hallar coincidencias. Momentos después, los integrantes de los bloques demócrata liberal, de la Unión Popular y de la UCRP resolvieron entrevistar al presidente del cuerpo, diputado Miguel Angel Flores, para que dispusiera la apertura del recinto, donde iba a celebrarse la sesión dispuesta para las 15.

Mientras se efectuaba esa gestión, una persona no identificada penetró por las galerías y abrió por dentro una de las puertas que dan acceso al estrado de la presidencia. Salvado ese obstáculo, entraron al recinto cuatro diputados que procedieron luego a abrir la puerta central de la sala de sesiones. A las 16, había 13 diputados del partido Demócrata Liberal (FNPC) en el recinto; poco después se logró quórum con la presencia de 4 legisladores del mismo sector, uno de la UCRP y uno de la Unión Popular.

Comienza la sesión

Minutos después, sin la presencia de autoridades, se inició la sesión con la palabra del diputado Horacio de la Mota (PDL), quien señaló el hecho de que se carecía de autoridades y mencionó la cláusula constitucional que establece como fecha de sesión preparatoria para la incorporación de los diputados electos el día 15 de mayo, a las 15. Con esos fundamentos propuso la designación de autoridades provisionales, recayendo la elección en los diputados Pablo Peralta y Guillermo Alberto Olivella, como presidente y secretario, respectivamente, ambos del partido Demócrata Liberal.

Se procedió luego a la designación de la comisión de poderes, integrada por siete miembros. Una vez que fueron cumplidos los requisitos reglamentarios, la sesión fue interrumpida debido a un cuarto intermedio para que dicha comisión estudiara los diplomas presentados por los electos.

En esas circunstancias, el público agolpado en el exterior de la Cámara reclamaba con exteriorizaciones ruidosas el levantamiento de la prohibición de entrada al interior de la Cámara.

Cumplido el cometido de la citada comisión, ésta regresó al recinto, donde se reanudó la sesión. Eran aproximadamente las 17.

Acto seguido, se dio lectura al despacho elaborado, que aconsejaba aprobar los diplomas de doce diputados electos presentes en el recinto y que correspondían 11 al partido Demócrata Liberal y uno a la Unión Popular.

Sometido a consideración, fue aprobado sin observaciones y se procedió a tomar el juramento de ley.

Entonces, se permitió el libre acceso del público, que colmó las galerías.

Asume el presidente

Luego se designó la mesa directiva, la cual quedó formada por los diputados Luis Carlos Garro, como presidente; Mauricio Oscar Zupo, como vicepresidente primero, y José Oscar Silvera, como vicepresidente segundo. Todos pertenecen al bloque demócrata liberal.

Una vez en el estrado de la presidencia, el diputado Garro pronunció breves palabras de reconocimiento y exhortó al trabajo en coincidencia y en unión. Luego se fijaron los días lunes y miércoles para las sesiones ordinarias y, momentos después, se dio por levantada la sesión.

Los acontecimientos relatados precedentemente dejan constituidas dos cámaras de Diputados, con motivo de que los sectores de Acción Popular Sanluiseña, UCRI y MID no asistieron a las deliberaciones de ayer y se mantienen constituidos elegidas el 29 de abril y que el Poder Ejecutivo desconoció por decreto.

En el simposio de COSPAR analízanse pruebas espaciales

En la reunión que se realiza en Mar del Plata informóse sobre la nave sideral Ranger y acerca del problema de las telecomunicaciones

MAR DEL PLATA. — Intensa labor desarrollaron los cuatro grupos de trabajo del VI Simposio de COSPAR durante las deliberaciones, matutinas y vespertinas, de ayer. Se consideraron informes presentados por las delegaciones presentes en la asamblea, que congrega a treinta países.

Por la mañana, en el hotel Provincial, tratóse el tema "Investigaciones espaciales galácticas y extragalácticas". Por la tarde se debatió sobre "Optimización e instrumentación de experimentos espaciales desde el punto de vista del tratamiento numérico de datos".

La segunda parte del Simposio fue dedicada al análisis de los últimos resultados significativos, tratándose lo relacionado con la alta atmósfera y la magnetósfera.

Concluida la reunión vespertina, los delegados asistieron a la exhibición del film "Travesías lunares del Ranger", que fue presentado por el director de los programas lunares y planetarios de NASA, señor Oran W. Nicks. Este se refirió a la misión de reconocimiento lunar cumplida por el Ranger a partir de diciembre de 1959 y, entre otros temas, abordó los relativos al funcionamiento de los cuatro sistemas principales de la nave espacial, su alunizaje y la revelación de datos ofrecidos por las fotografías.

El profesor de física del globo en la Facultad de Ciencias de la Universidad de París y miembro de la Academia de Ciencias, doctor Jean Coulomb, y el jefe del Centro Nacional de Estudios de Telecomunicaciones y encargado del Departamento de Investigaciones Espaciales, ingeniero Marcel Thue, mantuvieron anoche un diálogo con los periodistas.

Inicialmente, habló el doctor Teófilo Tabanera, de la delegación argentina, para saludar a los técnicos franceses y destacar la colaboración que su patria brindó a nuestro país en las primeras experiencias espaciales con cohetes, efectuadas a partir de 1964, y luego de hacerse en Washington una reunión de COSPAR.

El doctor Coulomb destacó el plan de labor realizado por Francia para hacer observaciones desde la tierra con globos, cohetes y el que, a partir de junio del año que viene, se hará con satélites. Destacó luego los lanzamientos hechos en Chamical y el progreso realizado por los técnicos argentinos para obtener datos sobre vientos y temperatura.

Por su parte, el ingeniero Thue se refirió a las telecomunicaciones, que constituyen su especialidad, y a las investigaciones hechas en la atmósfera para determinar perturbaciones. Señaló que los satélites facilitarán las comunicaciones entre los hemisferios y que dentro de pocos años serán utilizados en forma regular.

Durante el diálogo que luego mantuvieron con los representantes de la prensa, los delegados franceses fijaron los grandes objetivos de Francia en la materia y dijeron que su patria invierte anualmente trescientos millones de francos nuevos en los estudios. Finalmente, se extendieron en consideraciones sobre los experimentos que en el espacio se hacen con animales para conocer las reacciones y los efectos que se operan en sus tejidos.

Censúrase el ataque a diarios de Bs. Aires

LA PLATA. — El vicegobernador de la provincia, doctor Ricardo Lavalle, envió una nota al director del diario "El Día", de esta ciudad, doctor David Kraiselburd, en la que expresa su repudio a los atentados cometidos contra ese órgano de prensa días pasados por un grupo de manifestantes.

"Por estas líneas —dice—, y ante la imposibilidad de hacerlo personalmente y de inmediato, le hago llegar a Vd., y por su intermedio a los señores miembros directivos del diario "El Día", mi solidaridad personal, con motivo de los recientes actos de agresión que afectaron a tan calificado órgano de la prensa escrita, que prestigia singularmente al periodismo nacional.

"La gravedad de los hechos —agrega el doctor Lavalle— se exhibe magnificada con justicia si pensamos que ellos lesionaron, a través de la entidad que usted dirige, a la prensa del país, a su vocación democrática, a los sentimientos de libertad que determinan nuestro pueblo y alimentaron las mejores tradiciones argentinas, alentando la paz social que constituye la meta de quienes, desde distintos lugares físicos y ámbitos de acción solidaria, luchamos con unción argentinista y abnegación a su servicio".

Finaliza expresando la nota: "Me adhiero, entonces, de esta manera, a todas las manifestaciones y expresiones de nuestras instituciones y sectores representativos que, sin reticencias ni reservas, condenaron severamente lo justamente condenable, pues ello toca directamente a los fundamentos y a la esencia de nuestra sociedad organizada, regida por una Carta Fundamental, cuyos principios jurídicos positivos han sido vulnerados".

Repudio al atentado contra "La Nueva Provincia"

BAHIA BLANCA. — El Frente Democrático Revolucionario, filial Bahía Blanca, dio a conocer un comunicado respecto de la agresión efectuada días pasados contra el diario "La Nueva Provincia".

La entidad expresa su condena "ante la cobarde agresión perpetrada contra el diario «La Nueva Provincia», uno de los pocos matutinos del país que se atreve a desenmascarar la infiltración bolchevique, perpetrada por un minúsculo grupo de inadaptados que, escudándose en las sombras de la noche, apedreó el frente del edificio, produciendo la rotura de los cristales de la vidriera".

Luego agrega que la entidad repudia la agresión y felicita al diario "por la valentía demostrada no sólo en oportunidad de publicar el editorial motivo del inalificable hecho comentado, sino también cuando combatió expresiones vertidas por mentes retrógradas en favor de un totalitarismo que no puede ni debe volver a nuestra patria, cansada ya de salvadores providenciales y necesitada, eso sí, de una política de saneamiento moral".

Finalmente destaca el comunicado la falta de reacción de los mismos sectores que hoy condenan la actitud norteamericana, frente al avasallamiento de algunos pueblos, y dice: "Podemos citar como ejemplo muchas naciones libres que han sido y son devastadas por el insaciable apetito del imperialismo ruso, ahogando en sangre sus gritos de libertad. Sin embargo, nadie levantó un dedo en defensa de esos atropellos, mucho mayores que el que ahora señalan por parte de los Estados Unidos, que si bien es cierto ha invadido un territorio americano, no lo ha hecho en tren de conquista sino en defensa de la libertad de todos los pueblos de este continente, amenazados por el enemigo rojo, agazapado para dar el manotazo final ante las víctimas indefensas".

Entrega de las banderas en una escuela naval

En la Escuela de Mecánica de la Armada se realizó ayer una ceremonia en cuya oportunidad recibió el pabellón el nuevo abanderado y los diplomas los aspirantes navales del instituto. El acto se cumplió en el patio de armas, donde hubo una formación. Habló a los presentes el director del instituto, capitán de navío Carlos F. Peralta y seguidamente se entregó el pabellón al abanderado del batallón de aspirantes, José Pieroni, quien tendrá de escolta bandera, a sus compañeros José Muzzachiodi y Pablo Cabañez; después, recibió el pabellón del Batallón de Marinería, el cabo segundo Máximo Sabao, quien tendrá como escoltas al marinero segundo Donato F. Núñez y al cabo segundo Carlos R. Santander.

Seguidamente se entregaron los diplomas a los aspirantes navales, fue ejecutado el Himno Nacional y hubo un desfile.

NOTAS SOCIALES

En la diplomacia—

El embajador del Ecuador y la señora de Córdova ofrecerán el 24 del actual una recepción de 19 a 21 con ocasión del 143º aniversario de la batalla de Pichincha, en honor de las autoridades nacionales, miembros del cuerpo diplomático y sus relaciones.

Noventa años—

Don Horacio González Baños, que celebrará sus 90 años, hará oficiar pasado mañana una misa de acción de gracias y después de la ceremonia, rodeado del afecto y cariño de los suyos, recibirá en su casa el saludo de sus amistades.

Bodas de plata—

Don Manuel Augusto Marini y su esposa, doña María Raffo Villamayor, que celebrarán sus bodas de plata el viernes próximo, harán rezar ese día a las 11 una misa de acción de gracias en la basílica de Nuestra Señora del Socorro y después de las 20 recibirán a un grupo íntimo de sus amistades.

Comidas—

En vísperas de su casamiento, la señorita María Varela y el señor Alfredo Federico Mayol serán obsequiados mañana con una comida por don Horacio Arana y su esposa, doña Haydée Bayón Romero.

➠ Para despedir a doña María Angélica Micheo de Quiroga y a la señorita Nélida Ray, que en breve partirán para Europa, ofrecerán esta noche una comida los señores Ernesto Quiroga Micheo y su esposa, doña Martha Vergara Crotto, y Raúl Quiroga Micheo. Ayer fueron agasajadas con un cóctel por don Horacio Lucas López Cabanillas y su esposa, doña Graciela Carreras.

➠ Los señores Santiago Blousson y su esposa, doña Estela Palacios Hardy, y Mássimo Miniatti y su esposa, doña Zoraida Villegas Coll, ofrecieron una comida en obsequio de la señorita Ana María García Olano y del señor Francisco Cobos, que en breve contraerán matrimonio.

Por su parte, la señorita Mirtha Tessier reunió ayer en un cóctel a un grupo de sus amistades en agasajo de los novios.

➠ Para agasajar a la señorita Sara Colombres Salazar ofrecerán esta noche una comida don Laurencio Leal Lobo y su esposa, doña Luisa Carbajo.

Casamientos—

En la iglesia de San Martín de Tours será bendecido el 19 de julio el matrimonio de la señorita Elena Porcel Pérez Segura con el señor José Luis Pagano Repetto.

➠ Será consagrado el 22 del actual a las 20 en la basílica del Santísimo Sacramento el matrimonio de la señorita María Lía Repetto Reynoso con el teniente de corbeta Fernando María Azcueta Zuloaga, ceremonia de la que serán padrinos el doctor Francisco Repetto y su esposa, doña Nélida Reynoso Demaría, y el capitán de fragata Héctor Azcueta Martínez y su esposa, doña Ruth de Zuloaga.

➠ Con misa de esponsales se celebrará el 27 del actual a las 19 en la basílica de Nuestra Señora del Socorro el casamiento de la señorita Julia Elena Whitney con el señor Guillermo A. Barousse.

➠ En la iglesia de la Inmaculada Concepción de Belgrano fue bendecido ayer el casamiento de la señorita María Isabel Cancrini con el señor Jorge Saturnino Mejía. Fueron padrinos doña Ivonne Desplebin de Mejía y el señor Miguel Cancrini.

➠ Mañana será consagrado en la basílica del Santísimo Sacramento a las 20 el casamiento de la señorita Silvina Raffo Etchegaray con el señor Roberto Agostini Eliçabe. Serán padrinos doña Mercedes Eliçabe Lavié de Ferrarini y el doctor Miguel Angel Raffo del Campo y su esposa, doña Any Etchegaray, y el señor Roberto J. Agostini.

Compromisos—

La señorita María Eugenia Lahitte y el señor Alejandro Klappenbach Gallo formalizaron ayer su compromiso.

➠ Se celebró ayer el compromiso de la señorita María del Carmen Gil Sayús con el señor Ernesto Machado Pacheco

Beneficios—

A total beneficio de las obras que sostiene LALCEC (Liga Argentina de Lucha contra el Cáncer), tendrá lugar el 21 del actual a las 16.30, en los salones del Automóvil Club Argentino, un té-canasta y "show" en el que participarán destacadas figuras del cine y la televisión.

Las entradas con opción al té, cuyo valor es de $ 500, pueden solicitarse a los números: 37-3142 y 5190.

Enfermos—

Guarda cama doña María Cristina Gismondi de González Tornquist.

➠ Doña Marjorie Black de Palau guarda cama.

➠ Enferma doña Carmen Bernheim Spangenberg de Kent.

➠ Mejor la señorita Celia Etchepareborda.

➠ Ha sido operado el señor José Cornejo Saravia (h.)

➠ Es delicado el estado del coronel León Luis Lohezic.

➠ Guarda cama doña Isabel Romero Souza de Real Salas.

➠ Sigue bien, después de operado, el doctor Alfredo Barragán

Viajeros—

Ha partido para Europa doña Carolina Atucha de Urquiza Anchorena.

➠ Para los Estados Unidos y México las señoras Eugenia García Montaña de Aliaga, Lía O. de Paganini, María Piccardo de Guastavino, Zulma Deus de Varela y Teresa Volpe de Méndez Casariego y las señoritas Julia Elena Giménez Zapiola y Marta Curutchet.

➠ Para los Estados Unidos las señoras Pablo Hilario Maciel Fernández Beyró y Jorge A. Bailie Hamilton.

➠ Para Resistencia doña María Luisa Noetinger de Peluffo Alemán.

In memoriam—

Por doña Manuela Vidal de Pearson, recientemente fallecida, se celebrará un funeral mañana a las 10 en la iglesia castrense de Nuestra Señora de Luján.

➠ Comenzaron a rezarse hoy misas gregorianas en la iglesia del Salvador por las señoras María Alcira Abrines Planes de Destra y Nieves Padilla de de la Cuesta.

➠ En sufragio de don Atilio del Priore se celebrará una misa mañana a las 9.30 en la iglesia de Nuestra Señora del Carmelo.

➠ Mañana a las 11.30 en la iglesia del Patrocinio de San José se rezará una misa en memoria de doña María Antonia Galeano de Paladino.

CALIDAD + CALIDAD

ALMEJAS AL NATURAL

NAPOLEON

Importado y Distribuido por MACKINNON & COELHO S. A.

europa

EXCURSIONES ACOMPAÑADAS

Alemania - Austria - Bélgica - España - Francia Holanda - Inglaterra - Italia - Portugal - Suiza

SALIDAS: 8-6-65 - FEDERICO "C" 13-7-65 - FEDERICO "C" 20-8-65 - GIULIO CESARE

CON AMPLIAS FACILIDADES

SOLICITE FOLLETOS ILUSTRADOS

EXCEPCIONAL EXCURSION DE FIN DE AÑO ACOMPAÑADA

Hoteles de categoría con pensión completa M/N. PROVENCE y FEDERICO "C" Salida: 27-12-65 En cuotas de $ 5.700 y anticipo

VUELTA AL MUNDO

MARAVILLOSA EXCURSION ACOMPAÑADA

San Francisco - Hawai - Tokyo Kyoto - Miyanoshita - Nara - Lago Hakone - Monte Fuji - Hong Kong Bangkok - Nueva Delhi - Agra Jaipur - Beirut - Damasco - Amman Tierra Santa - Cairo - Luxor Estambul - Atenas - Delfos - Roma

Salida: 13 de SETIEMBRE de 1965

AMPLIAS FACILIDADES DE PAGO Solicite Folletos

ESTADOS UNIDOS Y LA FERIA MUNDIAL

Miami - Washington - Nueva York Cataratas del Niagara - Chicago - Detroit Las Vegas - San Francisco - Los Angeles - etc.

Salidas: 30 Julio y 17 Setiembre 1965 en cuotas de $ 7.700 y anticipo

1887 - 1965

FURLONG

CANGALLO 460 - Tel. 33 - 0364 y 34 - 0400

MAR DEL PLATA: Entre Ríos 1866 - Tel. 28308

CORDOBA: Deán Funes 154 (Gal. Mitre) - Tel. 37922

TUCUMAN: San Martín 661 - Tel. 1-2130

EXCURSIÓN CRUCERO

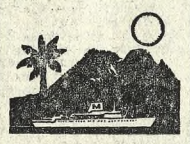

ISLAS DEL PACIFICO NUEVA ZELANDIA AUSTRALIA, EE. UU. con extensión a: MEXICO, CANADA y ALASKA

53 días de ensueño en la primera clase del paquebote de 20.000 toneladas "MONTEREY" de la MATSON LINES

Los Angeles, Bora Bora, Tahiti, Rarotonga, Nueva Zelandia, Australia, Noumea, Fiji, Niuafó ou, Pago Pago y Hawaii.

CREDITOS ORGANIZACION INTERNACIONAL

MUNDUS

25 de Mayo 574 - Bs. Aires Tel. 32-7531/2 - 31-9122

EUROPA

ITALIA FRANCIA SUIZA ESPAÑA

86 DIAS INOLVIDABLES

☆ CANARIAS ☆ TENERIFE ☆ BARCELONA ☆ MALLORCA ☆ MADRID ☆ BURGOS ☆ S. SEBASTIAN ☆ TOURS ☆ PARIS ☆ LAUSANNE ☆ MILAN ☆ TRIESTE ☆ VENECIA ☆ FLORENCIA ☆ PISA ☆ ROMA ☆ SARDEGNA ☆ NAPOLES ☆ CAPRI

Hoteles de Gran Jerarquía SALIDA: 12 de JULIO VAPOR ANDREA C

Acompaña: ZAPIOLA BOSCH y Sra.

CREDITOS LUCANIA s.a.

SAN MARTIN 679

BARILOCHE Llao-Llao, Isla Victoria, Cerro Catedral, Bahía López, etc. SALIDAS DIARIAS DESDE $ 10.950.-

CATARATAS DEL IGUAZU Posadas, Ruinas de San Ignacio, Garganta del Diablo, Foz Do Iguassu. SALIDAS DIARIAS DESDE $ 12.500.-

NORTE ARGENTINO Chilecito, La Rioja Catamarca, Tucumán, Jujuy, Salta. SALIDAS DIARIAS DESDE $ 12.300.-

VACACIONES DE INVIERNO SALIDA 9 DE JULIO POR LA TARDE REGRESO JULIO 18. PLANES Y PRECIOS ESPECIALES.

SOLICITE INFORMES Y FOLLETOS A REALTUR S.R.L. Suipacha 474 (Galería Richmond-Loc. 29) Tel. 49-1471

GRUPOS ELECTROGENOS DIESEL CON MOTORES INDUSTRIALES PERKINS

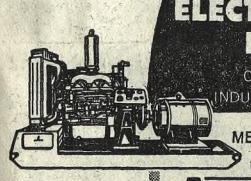

PARA GRANJAS, MEDIANAS INDUSTRIAS, ASERRADEROS, HOSPITALES, ETC.

AGAR CROSS & Cº Ltd. Paseo Colón 505 - Buenos Aires ROSARIO - BAHIA BLANCA TUCUMAN - MENDOZA 80 años mecanizando el campo argentino!

AC AGAR CROSS

JARDINES JAPONESES

● PROYECTO ● REALIZACION ● CUIDADOS

Consulte a: TEI-EN, Empresa Japonesa de Parques y Jardines AV. CALLAO 569, Of. 19, Capital. T.E. 45-1979

BRITISH TRAVEL (Oficina de Turismo Británico)

COMUNICA

el traslado de sus oficinas desde Santa Fe 846 a la Avenida Córdoba 645, 1er. piso, donde estará a disposición de usted para brindarle, como siempre, toda la información turística que usted necesita acerca de Gran Bretaña.

BRITISH TRAVEL ASSOCIATION

EUROPA

EXCURSIONES DE VERANO

12/7 Giulio Césare
12/7 Andrea C.
13/7 Federico C.
20/8 Giulio Césare
25/8 Andrea C.
28/8 Federico C.

EXCURSIONES DE FIN DE AÑO

27/12 Provence
27/12 Giulio Césare

Italia, Grecia, Turquía, Austria, Alemania, Suiza, Holanda, Bélgica, Francia, Inglaterra, Escandinavia, Portugal y España.

Viajes individuales eligiendo Ud. mismo su itinerario

financiación: anticipo y 24 cuotas

AMEROPAIR CARLOS PELLEGRINI 1090 T. E. 42-0424 - 41-3778 BS. AS.

"OPERACION MEDITERRANEO" ESTA ES LA EXCURSION QUE LE PERMITIRA ADMIRAR

Los castillos del LOIRE	en FRANCIA
La isla de MALLORCA	en ESPAÑA
CAPRI y PAESTUM	en ITALIA
Las RUTAS ROMANTICAS	en ALEMANIA
EPIDAURO, OLIMPIA, DHELPOS	en GRECIA
El pintoresco TIROL	en AUSTRIA

A precios razonables y con todo confort

PLANES DE FINANCIACION CONSULTENOS

SALIDA: 4 DE AGOSTO VUELTA: 25 DE OCTUBRE

JET DE AIR FRANCE s/s. CHARLES TELLIER

Acompañada por la Sra. María Cristina CANTILO

LUCANIA s.a. San Martín 679

OBRAS SANITARIAS DE LA NACION

25 DE JUNIO

VENCE EN TODO EL PAIS EL PAGO SIN MULTA DEL

1er. CUATRIMESTRE 1965

Las boletas para el pago se están remitiendo a domicilio.

NOTA: En las boletas se indica como vencimiento el 20 de mayo, pero éste se ha prorrogado hasta el 25 de junio. Los pagos, hasta esta fecha, deben hacerse en los bancos autorizados, cuya nómina se indica en las boletas.

$ invierta HOY y GANE

Sea co-propietario del Primer Hotel Internacional de Turismo

ESTE MONUMENTAL EDIFICIO, PROXIMO A TERMINARSE, CONSTITUYE EL PRIMER ESLABON DE UNA CADENA DE GRANDES HOTELES DE TURISMO INTERNACIONAL

Ventajas que Ud. debe conocer:

- Ud. todavía puede invertir en un negocio no explotado en nuestro país, pero de posibilidades internacionales: El Turismo.
- Ud. adquiere su departamento por el sistema de propiedad horizontal (Ley 13512), con su título correspondiente, lo que le asegura la tranquilidad de su inversión.
- Ud. percibe una renta móvil permanente, en constante aumento de acuerdo al valor de la moneda, asegurando su futuro y el de su familia contra la desvalorización.
- Ud. participa además de las ganancias por explotación de las dependencias y anexos del hotel.
- Ud. GANA COMPRANDO.

PRO PUBLICIDAD

Esta obra merece visitarse! Hágalo cuanto antes y se convencerá que no es un proyecto sino una pujante realidad.

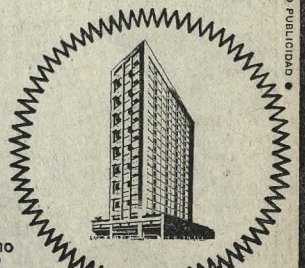

Primer Hotel Internacional de Turismo 9 DE JULIO PALACE Avenida 9 de Julio y Córdoba-Bs. As.

Venden en conjunto: MEDANOS S.A. Tucumán 1424, 2º P., Tel: 40-5306/9947 GUILLERMO A. PEÑA & HNO. S.A. Perú 631, Tel: 33-2510, de 11 a 18 hs.

Propiedad de HOT-TUR Compañía de Hoteles de Turismo S.A.

Jorge A. Oubiña y Guillermo Aleña Rigau, Arquitectos. Daniel Rojtkop, Ingeniero Civil.

LA RAZA CANINA EN UN CONGRESO DE SAN PABLO

El primero de ovejeros alemanes comenzará el 19 del actual

En San Pablo se realizará el 19 y 20 del actual el Primer Congreso Sudamericano del Perro Ovejero Alemán —en el que se constituirá la Confederación Sudamericana del Perro Ovejero Alemán— con la participación de delegaciones de la Argentina, Chile, Colombia, Uruguay y el Brasil.

La delegación argentina está integrada por el presidente del Club Argentino del Perro Ovejero Alemán (P.O.A.), señor Enrique F. Contreras; teniente coronel César C. Arrechea, vicepresidente de la entidad, y por el secretario de la misma, señor Pablo V. Monteforte. Encabeza la chilena el presidente de A.C.O.A. de ese país, señor Virgilio Garvín; por el Uruguay, el secretario del S.V.U., señor Luis Zapata Abal, y por el Brasil, el presidente de la Sociedad Paulista de Caes Pastores Alemaes, Sr. Julio Brisola.

Este primer congreso tendrá por finalidad unificar las reglamentaciones de cría, adiestramiento, exposiciones, etcétera. Entre las ponencias más importantes figuran la realización periódica de exposiciones sudamericanas de estructura, intercambio de información técnica y científica, creación de un cuerpo permanente de jueces de la Confederación Sudamericana para exposiciones y concursos de adiestramiento y la publicación de una revista sudamericana del criador del perro ovejero alemán.

La delegación argentina, que viajará el martes a San Pablo, presentará dos ponencias, como el resto de los participantes, referidas a la organización de la Confederación Sudamericana y a la reglamentación de las exposiciones sudamericanas.

El presidente de la institución, Sr. Enrique F. Contreras, y el resto de la representación argentina presenciarán el 21, 22 y 23 la Exposición de Estructura de Ovejeros Alemanes que organiza la Sociedad Paulista, con la participación del juez alemán Fritz Brodbeck.

Alberto Pío Reggiani

Falleció en Banfield

Después de padecer las alternativas de una prolongada enfermedad, dejó de existir ayer en Banfield el Sr. Alberto Pío Reggiani, vecino de larga actuación en las actividades industriales y comerciales de la localidad, donde su deceso ha sido profundamente lamentado.

El sepelio del Sr. Reggiani se efectuará hoy a las 10 en el cementerio de Lomas de Zamora.

El primer lustro de una entidad cultural femenina

La Embajada de Mujeres de América, que preside la señora Sara Sáenz Cavia de Morales Torres, celebrará el quinto aniversario de su fundación con un acto que se realizará mañana a las 19 en los salones del Jockey Club, Cerrito 1353.

El programa se iniciará con palabras de apertura a cargo de la consejera y cofundadora, señora Josefina Cáceres de Sanguinetti, quien se referirá al origen de la entidad.

La vicepresidenta, señora Esther Zemborain de Torres Duggan, entregará siete medallas de oro enviadas por el Museo Municipal de Tandil a las pintoras que recientemente realizaron allí una exposición de sus obras: las señoras Celina López Letamendi, Lola Chevalier, Leda Ponce de Navarro O'Connor, Eugenia Poggi, Ofelia Quiroga de Roveda, Eloísa J. Dufour y Angela Vezetti.

La asesora de historia, señora Josefina Cruz de Caprile, hará conocer la actividad que la entidad desarrollará este año, con el objeto de proponer a las autoridades del Vaticano la canonización de Isabel la Católica, en solidaridad con todos los países de nuestro continente. La actriz Mercedes Bebán recitará, finalmente varias composiciones poéticas de las que es autora.

Un momento del acto realizado en la Escuela Nacional de Educación Técnica Nº 9

Fiestas en institutos de enseñanza

Tres establecimientos de enseñanza de la Capital celebraron sus aniversarios con diversos actos. Las escuelas nacionales de Educación Técnica números 3 y 9 festejaron sus bodas de plata, en tanto que el Colegio Santa Teresa de Jesús cumplió las de oro.

Escuela Técnica No. 9

Tras una misa oficiada por el párroco de Santa Lucía, canónigo honorario Isidoro A. Piedrabuena, la ceremonia continuó en el local del establecimiento, donde aquel sacerdote bendijo los nuevos talleres construídos por la cooperadora, los que fueron entregados al presidente del Consejo Nacional de Educación Técnica por el titular de la asociación, señor Mauricio Parada Obiol.

En el curso de la ceremonia fueron entregadas medallas al mejor alumno del curso diurno, Juan Carlos Esoin; del nocturno, Claudio Yebra; a los mejores promedios de 1962, 1963 y 1964, alumnos Eduardo Julio Spadari, Alfonso Anta y Miguel Alarcón, respectivamente, y de cada especialidad Miguel Alarcón, Juan Carlos Esoin, Luis Eduardo Dohm, José Tornambene, Juan José Rolón, Aldo José Pellerano, Jorge E. Quinteros, Luis Angel Martín, Ricardo Rossenblum, Adolfo R. Suárez y Walter Villarroel. También recibieron medallas los señores Juan Manuel Barros y Amadeo González, que se hallan en la escuela desde su fundación. Se descubrieron placas de los ex alumnos y del personal e hicieron uso de la palabra el director, señor Alberto S. Vailati, y el señor Máximo Aimone.

Escuela Técnica No. 3

Presidido por el ingeniero Echarte, se cumplió el acto en la Escuela Técnica No. 3, oportunidad en que los maestros de enseñanza practica y los alumnos egresados de Construcciones Navales en 1961 entregaron sendas placas. Los ex directores y el personal que cumplió bodas de plata recibieron medallas y hablaron el director interino, señor Alfredo J. Bisso; el ex director ingeniero Jorge Raúl Ballero; el presidente de la Asociación Cooperadora, señor Serafín Sciarrotta; el señor Jesús Constantino Mosquera, por los egresados, y el señor Roberto Antonio Sande, por los alumnos. Participó en la ceremonia la banda de la Escuela de Suboficiales Sargento Cabral.

Colegio Santa Teresa de Jesús

Con singular brillo se celebraron en el Colegio Santa Teresa de Jesús las bodas de oro del establecimiento. Ofició una misa el R. P. Juan Kennedy, director del Colegio de Guadalupe y presidente del Consejo Superior de Educación Católica. Luego, el obispo de Lomas de Zamora, monseñor Alejandro Schell, bendijo el nuevo mástil y la piedra fundamental de un nuevo pabellón. Pronunciaron discursos la presidenta del Centro de ex Alumnas, profesora Susana Neira, y el presidente de la Comisión Ejecutiva del aniversario, ingeniero Conrado Echevarrieta. Asistió el titular del Servicio Nacional de Enseñanza Privada, doctor Marcos Ronchino, y se contó con la colaboración de la Banda del Regimiento de Artillería de Ciudadela.

CULTO CATOLICO

RETIRO PARA SEÑORITAS. — El 30 del actual habrá un retiro espiritual para señoritas en preparación de Pentecostés. Se realizará de 8.30 a 18 en Montevideo 1372. Las inscripciones se reciben telefónicamente por el número 86-1876.

EJERCICIOS ESPIRITUALES PARA UNIVERSITARIOS. — Del 21 al 25 del actual habrá ejercicios espirituales para universitarios en Villa San Ignacio, en la vecina localidad de San Miguel. Las inscripciones se reciben en Hipólito Yrigoyen 2005 y por el teléfono al número 47-7713.

HOMENAJE AL R. P. MARCELINO FONTAN. — Hace un año que falleció el R. P. Marcelino Fontán, quien ejerció la docencia en esta capital y en el interior. Se radicó en la Argentina después de haber luchado en la contienda de 1914-1918, lo que le valió de su patria, Francia, distinciones por su heroísmo. Con motivo del aniversario de su desaparición, la asociación de ex alumnos del Colegio San Miguel dispuso hacer celebrar hoy a las 11 una misa en la capilla del Santísimo Redentor, de ese colegio, Larrea No. 1252. Posteriormente, será descubierta una placa recordativa en el panteón donde reposan los restos del padre Fontán en la Chacarita.

ORDEN TERCERA DE SANTO DOMINGO. — Hoy a las 9 en la basílica del Santísimo Rosario, Defensa y Belgrano, se oficiará la misa de comunión reglamentaria de la Orden Tercera de Santo Domingo. Celebrará el provincial R. P. fray Jerónimo Rodríguez.

CUARENTA HORAS. — Hoy, en la parroquia de Ntra. Sra. de la Divina Providencia, Trafúl No. 3535.

SERVICIO DE URGENCIA. — El Servicio Sacerdotal de Urgencia puede solicitarse diariamente desde las 21.30 a las 6, por el teléfono 84-2000.

MAYO... *mes de las grandes oportunidades*

COMPRE AHORRANDO EN EL NUEVO

Gath & Chaves

precios populares

gran venta **para la juventud** y gran venta **ropa de abrigo**

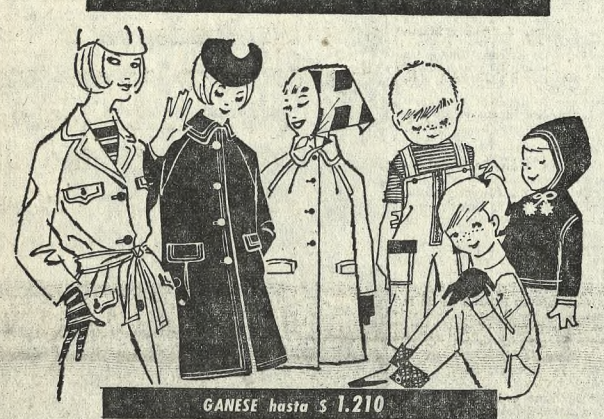

GANESE hasta $ 1.210

tapados de Loden (tela de pura lana, que repele el agua), en línea "trench" (tela de tacto gamuzado: algodón 60 %, fibra sintética 40 %) o MARIE CLAIRE (pura lana)
- Para jovencitas: 12-16 años $ 5.290 y $ 4.990
- En pura lana, para niñas: 4 a 7 años de $ 5.500 a $ 4.290

2do. PISO

gabán de rayón, con forro acolchado. 4 a 6 años, $ 1.490
Otras medidas, hasta 16 años, con precios en proporción
2do. PISO

pantalón vaquero de algodón, interior frisado. Para 4 y 6 años De $ 590 a $ 490
Demás talles, hasta 18 años, con precios en proporción
3er. PISO

jardineros de algodón frisado de mucho abrigo
- cortos, 1 a 6 años De $ 498 a $ 398
- para los hermanitos de 1 a 3 años De $ 650 a $ 498

para los hermanitos...
pingüino Fibra poliamídica. Muy abrigado. 6 meses a 2 años De $ 2.980 a $ 2.390
3er. PISO

GANESE hasta $ 2.600

tapados 30 modelos en lanas tramadas modernas. Talles 44 a 54
De $ 11.500 a $ 8.900
de $ 8.900 a $ 7.500
y de $ 6.990 a $ 5.990

tailleurs de tela encorpada quadrillée. Pura lana. Con o sin cuello de piel. Talles 44 a 54 De $ 6.500 a $ 4.890
otros modelos clásicos $ 2.990

batón o robe Tela fantasía: lana y algodón Talles 44 a 54 De $ 1.700 a $ 1.390
3er. PISO

pullover FULYFASIONED de ban-lon. Cuello "polo", mangas 3/4. Talles 44 a 50. De $ 2.290 a $ 1.790

polleras de franela de pura lana. Talles 46 a 52 Forradas, rebajadas a $ 990 sin forrar, rebajadas a $ 790

fajita-calzón de Leno-Spandex (fibra sintética). En blanco o negro. T. 46 a 54. De $ 690 a $ 450

camisón de franeleta estampada, algodón. Colores suaves. T. 46 a 52. De $ 750 a $ 450

combinación de fibra poliamídica, con aplicaciones bordados y puntilla. Talles 46 a 52 De $ 750 a $ 490
2do. PISO

GANESE hasta $ 1.910

pullover o cardigan Pura lana merino, mangas largas, de $ 1.790 a $ 1.290
En otra calidad, de $ 2.090 y 1.990 a $ 1.790

camisa de algodón y rayón, con mangas largas De $ 1.290 a $ 790

ropa interior interlock de algodón, fibra peruana **camisetas**: mangas largas, de $ 490 a $ 399; mangas cortas, de $ 450 a $ 370

calzoncillos
- Algodón. 3 botones rebajados a $ 250
- *STRAND.* Fibra poliéster con algodón rebajados a $ 650

sacos sport de pura lana.
- Casimir fantasía. T. 44 a 62 De $ 5.990 a $ 4.990
- blazers. Paño azul. T. 44-58 De $ 4.200 a $ 3.450

pantalón de franela de pura lana. Talles 42 a 60 De $ 1.990 a $ 1.590 y de $ 1.690 a $ 1.190
1er. PISO

ambo derecho. Casimir fantasía de pura lana. T. 46-64 De $ 8.900 a $ 6.990

sobretodo derecho, para vestir. Pura lana. Talles 46 a 62 De $ 5.990 a $ 4.990

corbatas de lana o acetato De $ 199 a $ 79

guantes de pura lana De $ 350 a $ 269
PLANTA BAJA

todo nuestro surtido de ***PIELES FINAS*** *con precios sumamente rebajados*
2do. PISO

sobre Cuero de vaca. Industria Argentina De $ 890 a $ 690
PLANTA BAJA

mocasines Cuero de vaquillona, sport. Cementado Industria Argentina De $ 490 a $ 349
2do. PISO

corpiños **KAYSER**

- En poplin de algodón y tazas de piqué. Sentadores y lavables. Tazas A, B y C, $ 245
- En poplin de algodón sanforizado, con tazas pespunteadas y "ajuste mágico". Blancos o negros. Tazas A, B y C, $ 450

La consejera, Sra. Gizzi, atiende en el Depto. CORSES, 2º piso

2 estupendas TELAS de soberbia calidad

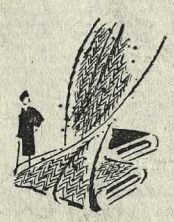

franela casimir pura lana peinada, para trajes de dama o caballero. Ancho 150 cm.
o tweed homespun de pura lana, para tailleurs o tapados. Anchos 130-150 cm. El metro, de $ 1.980 a $ 1.590
PLANTA BAJA

gran oferta de
lanas para tejer 8 tipos distintos de fantasía o en pura lana merino: Disma, Súper Plumosa, Ondée, Súper Lamé, Astrakala, Merlno, Mohair, Bouclé. Madejones u ovillos de 60, 50, 40 y 35 grs. De $ 149, 139, 129 y 120 a $ 79.90

WANORA *piccola* la máquina para tejer portátil más avanzada... pequeña en tamaño, colosal en rendimiento. Adquiérala con un **CREDITO** de hasta 20 mensualidades. Demostraciones en Mercería
PLANTA BAJA

fuertes rebajas en PERFUMERIA

colonia floral. Varios perfumes. Frasco de 1000 cc, de $ 746 a $ 450

jabón Distintos aromas. Caja de 6 pastillas de 180 grs. cada una De $ 288 a $ 195
PLANTA BAJA

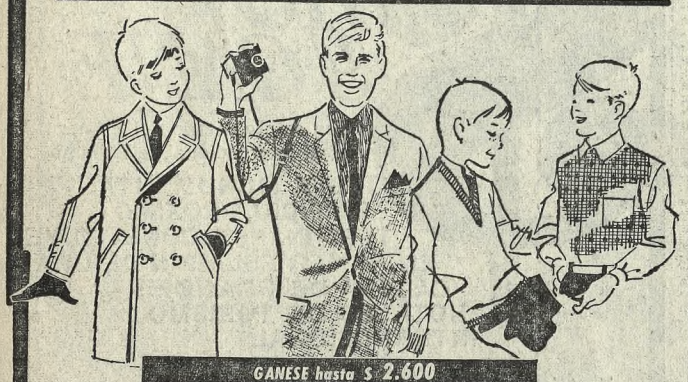

GANESE hasta $ 2.600

sobretodo o gabán de pura lana. Derechos o cruzados. Forro "matelassé". Años: 10 a 13, de $ 4.990 a $ 3.990
6 a 9, de $ 4.590 a $ 3.590
3 a 5, de $ 4.390 a $ 2.990
1er. PISO

ambos para medio tiempo e invierno, en finos paños de pura lana, lisos o de fantasía, para jóvenes de hasta 19 años De $ 6.990 y $ 6.500 a $ 4.390
1er. PISO

pullover de pura lana. Mangas largas. 4 a 6 años, de $ 950 a $ 790

camisas de abrigo. Algodón frisado. Mangas largas Medidas 22 a 24, de $ 450 a $ 369
Demás medidas, con precios en proporción
1er. PISO

MEDIAS "Dernier Cri" de *Reina Cristina*
realizadas con fibra poliamídica. Colores armonizantes. Con o sin costura
PLANTA BAJA

precios excepcionales en BAZAR y MENAJE

juegos de cubiertos GAMUZA. Acero inoxidable importado. Modelo funcional. Cuchillos monoblock
6 cucharas mesa 6 cucharas postre
6 tenedores mesa 6 tenedores postre
6 cuchillos mesa 6 cuchillos postre
6 cucharas té 6 cucharas café
1 cucharón sopa
para 6 personas (49 piezas) $ 7.590
para 12 personas (97 piezas), $ 13.950

tendederos colgantes o **de pie.** Revestimiento de material plástico Desde $ 2.620

silla moderna. Base de hierro, tapizado de "Carpenter" De $ 1.100 a $ 860
4to. PISO

¡única y sensacional!...

la mesa que no ocupa lugar, automática, con superficies de laminado plástico

cerrada: mide sólo 16 cm.

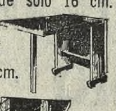

semiabierta: mide 80 cm.

abierta: mide 140 cm. para 6 comensales

MINIMESA 6 PATENTE UNIVERSAL

véala y adquiérala en MENAJE, 4º piso

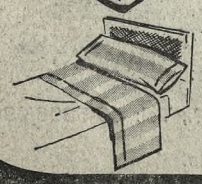

...y su cama estará más abrigada con

frazadas de mucha calidad, totalmente ribeteadas
- Tejido mixto: lana mezcla Dibujo de tipo escocés. Para: 2 plazas, de $ 1.500 a $ 1.100
1 1/2 plzs, de $ 1.100 a $ 790
1 plaza, de $ 980 a $ 690
- LA LUCHA, de Pedro Rial. Lana mezcla 90 %, algodón 10 %
2 plazas, de $ 1.950 a $ 1.390
1 plaza, de $ 1.390 a $ 890

juego de cama Cefir de algodón. Rayado multicolor. Cordón bordado. Para 1 plaza, de $ 1.390 a $ 998

hule MANTELGO. Ancho 140 cm. El metro, rebajado a $ 389
PLANTA BAJA

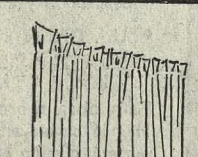

voile para "stores" y visillos, de fibra poliamídica: NO SE PLANCHA. Ancho 150 cm. El metro, de $ 698 a $ 490
5to. PISO

GRATIS para todo el país!

2º concurso sensacional

visite el nuevo **Gath & Chaves**

$ 2.000.000 en 150 importantes premios

de acuerdo a las bases establecidas
ESTE CUPON TIENE VALOR
participe con él o con los entregados en nuestra Casa

- complete las preguntas y datos
- recórtelo y póngalo en un sobre de tamaño comercial agregando los datos también al dorso
- llévelo a GATH & CHAVES y deposítelo en el buzón correspondiente a este diario o remítalo a Gath & Chaves, Florida y Cangallo

ESTAS SON LAS PREGUNTAS:

1º Cuántas entradas para clientes, sobre calles, tiene el nuevo GATH & CHAVES ?
2º Qué número de identificación tiene el AUTO UNION expuesto en el Departamento de Telas de GATH & CHAVES ? .....
3º Cuántos vuelos directos y sin escalas realiza PAN AMERICAN entre Buenos Aires y Nueva York todas las semanas ? .....
4º En qué piso de GATH & CHAVES se vende la camisa PERFECTA LEW para hombres ?
5º Qué característica especial tiene el polvo facial de CHARLES OF THE RITZ ?.....
6º Cuál es la plancha automática con vapor, que realiza planchado perfecto como de tintorería ? .....
7º Los créditos que otorga GATH & CHAVES son sin anticipo ? .....

LLENE ESTOS DATOS

NOMBRE Y APELLIDO.....
PROFESION..... DOCUMENTO DE IDENTIDAD .....
DOMICILIO..... LOCALIDAD .....

CORTE POR AQUI

1er. PREMIO: un AUTO UNION 1000 S 4 puertas, o una Rural Universal 1000

2º PREMIO: 2 pasajes de ida y vuelta a MEXICO de PAN AMERICAN Valor: 1.300 dólares y para estada $ 100.000 de Charles of the Ritz

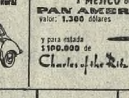

3er. PREMIO: UN PIANO KARL SCHULTZ de Cosmos America

PREMIOS Cbu$125 Perfecta Law
PREMIOS planchas ATMA
una máquina para tejer WANORA
4 baterías mic de acero inoxidable
15 ollas térmicas nona producto TURMIX

...y muchos premios de: CLARIN, EL MUNDO, LA NACION, LA PRENSA, LA RAZON y además de: San Marco, Avon, Caprioli, Perel, Val-Berl, Godeco, Libra S. A. I. C., Artinox, Watteau, Porcelana Americana, Pedro Rial, Menón de Lujo, Mariwal, Creabell, Creamor, Luisex, Simmons, Balex, Evelina, Martha Wenstein, Elizabeth Arden, Coty, Garfield, John Barker de Trópico S. A., Annan de Lujo, André Latour, etc.

LA NACION

PETIT CIRCO en el nuevo Gath & Chaves
Todos los sábados de 10 a 12 hs. - SORTEOS de JUGUETES
Presenta RICHARD. Auspicia LA AUTOMATICA S. A. - Juguetes y Rodados HALCON

compre ahorrando ahora... pague después con un CREDITO sin anticipo

Florida y Cangallo - tel. 46-0221-0231-0241

SITUACIÓN DE LOS LIBERALES DE CORRIENTES

La convención dispuso expulsar a tres legisladores

CORRIENTES. — Se reunió ayer ante numerosa concurrencia la convención general del Partido Liberal —adherido a la FNPC—, convocada con carácter extraordinario para considerar la actitud de los diputados doctores Lázaro A. Chiappe y Ernesto H. Baibiene y del señor José Luis Marchisio, que no acataron lo resuelto por las autoridades partidarias de votar para la constitución de la mesa directiva de la Cámara de Diputados de la provincia por los candidatos acordados por la agrupación y el Partido Autonomista, lo que originó que aquélla quede integrada en su totalidad por representantes de partidos opositores.

Las deliberaciones se iniciaron con la presidencia provisional del doctor Ernesto R. Meabe, presidente del comité ejecutivo, quien manifestó que correspondía designar una comisión de poderes encargada de examinar las credenciales de los convencionales y expedirse sobre su legitimidad. Esta quedó integrada por los señores Tomás A. Arbo, Raúl Chiyah y Manuel Caino.

En la oportunidad, impugnaron los diplomas de los representantes de la capital y de los departamentos de Bella Vista y Goya, señores Chiappe y Marchisio, aduciendo que los primeros provenían de interventores partidarios y no de los respectivos comités; en cuanto al último, que las designaciones no se habían efectuado en regla. Se solidarizó con los nombrados el señor Gerardo Aquino.

Las argumentaciones fueron rebatidas por los doctores senador nacional Juan R. Aguirre Lanaris y Tomás A. Arbo.

Finalmente, los impugnantes se retiraron de la asamblea la que siguió y aprobó, en primer término, todos los poderes presentados.

Seguidamente se eligió la mesa directiva definitiva de la asamblea, que quedó constituida de la siguiente forma: presidente, Dr. Ernesto R. Meabe; vicepresidente 1º, diputado nacional Sr. Raúl M. Requena; vicepresidente 2º, Sr. Pedro A. López, y secretarios, Dr. Jorge I. Rivero y Sr. H. Vallejo.

La asamblea consideró los puntos del orden del día, en cumplimiento del primero de los cuales designó miembros del jurado de honor y enjuiciamiento a los doctores Raimundo R. Meabe, José F. Brouchou y José Salvador Leyes, al diputado nacional señor Juan Balestra (h.) y al señor Eustaquio Erro.

Al considerarse la cuestión principal de la agenda y después de un breve debate, se resolvió que la comisión integrada por el presidente, doctor Meabe, el diputado Balestra, el vicepresidente 2º de la convención, señor López, y los delegados de Sauce entrevistaran a los legisladores enjuiciados con el fin de buscar un arreglo a la situación planteada, sin lograr éxito en su cometido.

Expulsiones

CORRIENTES. — El resultado negativo de la gestión, y del pedido de renuncia formulado a los legisladores Chiappe, Baibiene y Marchisio, determinó, poco más tarde, que la asamblea resolviese su expulsión del partido. Los sancionados manifestaron que no acatarán el fallo de la convención, antes de que se pronuncie la justicia sobre su impugnación.

GRAN NEGOCIO DE RAMOS GENERALES
Edificado sobre 2100 m2., moderno, calefacción central, sótano de 10x10 mts.; 3 líneas telegráficas con 7 Inter. Situado en excepcional zona agrícola ganadera; brillante perspectiva.
VENDE: MERVUL S.R.L., Bmé. Mitre 688, p|2º Of. 201. 30-8166

SUBSECRETARIOS VISITARÁN UNA BASE DE MARINA

También estuvieron en el instituto penal de Magdalena

MAR DEL PLATA. — Pasado mañana visitarán la base naval local los subsecretarios de Defensa Nacional, Dr. Hernán Cortés; de Guerra, Gral. de Brigada, Eduardo Castro Sánchez; de Aeronáutica, brigadier (R.) Amílcar M. San Juan, y de Marina, capitán de navío (R.S.) Oscar B. Verzura. Recorridos los centros y escuelas de la subárea Mar del Plata, se embarcarán a las 8 del día siguiente en el submarino Santa Fe, que con el Santiago del Estero, otras naves de superficie y aviones, tomará parte en operaciones antisubmarinas. A las 17, regresarán a puerto y luego, a la Capital Federal, en un avión naval.

En un penal

LA PLATA. — El subsecretario de Defensa de la Nación, doctor Hernán Cortés; de Guerra, general de brigada Eduardo Castro Sánchez; de Aeronáutica, brigadier Amílcar San Juan; el comandante de la Base Naval de Río Santiago, capitán de navío Luis M. Hiriart; el jefe del Regimiento 7 de Infantería Motorizada, coronel Luis M. Garda; el jefe del Destacamento Gendarmería de Magdalena, comandante principal Héctor Bulacio; el comandante de la Base Naval Punta Indio, capitán de fragata M. Brunet; el jefe del Regimiento C8 de Magdalena, coronel Edgar Sidney Collins; el director de Institutos Penales de la Nación, doctor Tognoni, y otros funcionarios nacionales y provinciales, visitaron el Instituto Penal de Magdalena, especialmente invitados por el director, teniente coronel Francisco Casares.

En representación del gobernador de la provincia, concurrió el ministro de Gobierno, señor Eduardo Estéves.

El teniente coronel Casares y el comandante principal Bulacio hablaron en la ocasión, para referirse a los fines del mencionado instituto, haciéndolo posteriormente el doctor Carlos Acevedo sobre "Política criminal". Finalmente, el subsecretario de Guerra, general Castro Sánchez, agradeció la presencia de las autoridades.

CULTOS VARIOS

CHRISTIAN SCIENCE — En las iglesias científicas de Cristo, servicios divinos dominicales y enseñanzas para niños, mañana, como sigue:

Primera iglesia, Ayacucho 349, a las 10, en inglés; a las 11.15, en castellano; segunda iglesia, Sargento Cabral 847, a las 10.15, en inglés; tercera iglesia, Rodríguez Peña 254, a las 10, en castellano, y en la Sociedad de Chr. Science, Chacabuco 863, a las 10, en alemán.

El tema de la lección-sermón es el siguiente: "Los mortales y los inmortales".

IGLESIAS EVANGELICAS BAUTISTAS. — Con el horario que se detalla a continuación se celebrarán hoy los siguientes cultos: Melincué 4528, a las 9.30, 10.30 y 19; Córdoba Nº 5846, a las 10 y 19; Santos Dumont 4536, a las 10, 11 y 20; Ecuador 370, a las 10, 11 y 19; Estados Unidos 1273, a las 10, 11 y 19.30; José Bonifacio 332, a las 9.30, 10.30 y 19; Yerbal 4964, a las 9.30 y 20; Bogotá Nº 884, a las 10, 11. 15 y 18; Avelino Díaz 2324, a las 10 y 19; Salcedo 4038, a las 10 y 20; Núñez 6200, a las 10.30 y 20; Tapalqué 6468, a las 10.30 y 18; Ituzaingó 1021, a las 10 y 19; O'Higgins 2488, a las 10 y 18.30; José A. Cabrera 4656, a las 9.45, 10.30 y 18.30; Boyacá 67, a las 10, 11 y 19; en Adrogué, Almirante Brown 1262, a las 10 y 19; en Llavallol, Juan B. Alberdi 26, a las 9.30 y 19; en Banfield, Mentruyt 1646, y Maipú 657, a las 10, 11 y 19; en Lanús, Olivieri 257, a las 10.30 y 20, y 14 de Julio 3554, a las 10 y 20; en Avellaneda, Chile 781, a las 10 y 19; Juan B. Alberdi 75, a las 10 y 19.30, y Anatole France 68, a las 10 y 19; en Ciudadela, avenida Santamarina 387, a las 9 y 19; en Morón, Constituyentes 944, a las 10 y 18; en San Justo, Villegas 2706, a las 9.30 y 19; en Moreno, Aristóbulo del Valle 395, a las 10, 11 y 17.30, en alemán, y 19; en Villa Adelina, avenida Ader 1547, a las 10 y 19, y en Villa Ballester, Lavalle 345, a las 10 y 19.

EJERCITO DE SALVACION. — En el Ejército de Salvación la distribución de los cultos del día será la siguiente: Rivadavia 3253, a las 11 y a las 20; en Tte. Gral. Donato Alvarez, a las 9 y a las 20; en Chascomús 6652, a las 9.30 y a las 19.30; en Nazca 630, a las 9 y a las 18; en Ochoa y Av. Sáenz 580, a las 9 y a las 19.30; en Uriarte 1168, a las 9 y a las 20; en Capitán Gral. Ramón Freire 3519, a las 17.30; en Martínez Castro 534, a las 10, y a las 19.30; en Alvarez Jonte 3350, a las 19.30; en Avda. Hip. Yrigoyen 4750, a las 10 y a las 19.30; en la calle 4 Nº 711, a las 10 y a las 20.

Iglesia Anglicana de San Marcos, de Junín, Bs. Aires. A las 10, santa comunión, con himnos y sermón a cargo del pastor Rev. Ariel Darío Cristóbal.

Iglesia Anglicana de San Pedro, Terrero 239, Capital. A las 10, culto matutino con himnos.

Iglesia Anglicana de San Pablo, Charcas 4570, Capital. A las 10, escuela dominical. A las 19, ensayo de coro, y a las 20, Santa Comunión.

Servicio sacerdotal de urgencia de la Iglesia Anglicana. Puede llamarse a toda hora por el teléfono 71-1291.

Sínodo Evangélico Alemán del Río de la Plata. Habrá oficios hoy en los templos de este culto, dentro de los horarios de costumbre de los domingos.

Pago del impuesto a Obras Sanitarias

La Administración General de Obras Sanitarias de la Nación informó a través de un comunicado que "está remitiendo a los contribuyentes las facturas para el pago de los servicios sanitarios prestados en el primer cuatrimestre del año en curso". Agrega que en las liquidaciones se incluye el aumento del 25 por ciento sobre las tasas de 1964, y que "ha establecido, también, cuotas mínimas cuatrimestrales de 420 pesos por servicio de provisión de agua, de 260 pesos por servicio de desagüe cloacal, y de 120 pesos por servicio de desagüe pluvial, para inmuebles edificados, y de 260, 120 y 80 pesos, respectivamente, para baldíos. Además —dice el comunicado— en las facturas correspondientes a fincas ubicadas en la Capital Federal se incluye el impuesto del 10 por ciento creado por la ley 16.437, promulgada en 1962". La información señala también que el vencimiento para el pago sin mora de este impuesto, que inicialmente había sido fijado para el 20 de mayo, se prorrogó hasta el 25 de junio próximo. Al dorso de las facturas se indica en qué bancos pueden abonarse, y cómo debe hacerse en caso de que se prefiera abonar con cheques o giros remitidos por correo o personalmente. Quienes no reciban por vía postal la factura podrán reclamarla en la avenida Córdoba 1950 o, en el interior, en los distritos respectivos, a partir del 7 de junio.

PERDIÓSE UNA LANCHA CON 5 TRIPULANTES

Desapareció el jueves último en la zona del Golfo San Jorge

El aviso para los navegantes del Servicio de Hidrografía Naval, proporcionado por la Prefectura Nacional Marítima, informó ayer que el jueves último se perdió en la zona del golfo San Jorge una lancha con cinco tripulantes. Hasta el momento se desconoce la suerte corrida por la embarcación y sus ocupantes.

La unidad, según se anunció, se dirigía desde el puerto Melo con destino a la isla Tova. Aun cuando en el Comando de Operaciones Navales no se dieron otros detalles acerca de la lancha desaparecida, pudo saberse que varios aviones de la Secretaría de Marina han partido con destino al golfo de San Jorge, con el objeto de localizar a la embarcación.

ce correspondientes, quedó integrado en la siguiente forma:

Presidente, doctor Angel Oscar Prece; vicepresidentes, doctores Custodio Maturana y Carlos Colman Lerner; secretario general, Alfredo Isaurralde; prosecretario, Heraldo Gagliardi; secretario de actas, Julio S. Taquini; tesorero, doctor Leopoldo Carelli; protesorero, Cirilo Juan Faes; vocales consejeros: doctor Oscar A. Vigliani, senador nacional José Castiglione; diputado nacional doctor Héctor Llorens, doctor José V. Quiroga, general Juan A. Lagalaye, doctor Augusto Ots Ortiz, ingeniero Guillermo Cartasso, ingeniero Emilio Ibarra, diputado nacional Reinaldo Elena, señor Victoriano Cafarena, diputado nacional Angel R. Caggiano y doctor Regino López Díaz; comisión revisora de cuentas: María C. C. de Casal, Mauricio Kreynes y Bernardo Ossuna.

CULTURALES

UNIVERSIDADES POPULARES ARGENTINAS. — El consejo superior de las Universidades Populares Argentinas, elegido por la última asamblea general de la entidad, que aprobó asimismo la memoria y el balan-

VACACIONES de JULIO
EXCURSIONES COLECTIVAS
BRASIL
PORTO ALEGRE - CURITIBA
SAN PABLO - SANTOS - RIO
Salidas: 9; 10 y 12 de Julio
En cuotas de $1.540 y pequeño anticipo
EXCURSION CULTURAL A BAHIA
Patrocinada por el programa "Brasil Canta para Voce" y acompañada por YOLE
Salida 1º de Julio
En cuotas de $2.900 y anticipo
Cataratas del IGUAZU
SELVA MISIONERA
GARGANTA DEL DIABLO
FOS DO IGUASSU
Salida: 9 de Julio
En cuotas de $950
y pequeño anticipo
NORTE ARGENTINO
CHILECITO - LA RIOJA
CATAMARCA - TUCUMAN
SALTA - JUJUY
Salidas: 8 y 9 de Julio
En cuotas desde $660
y pequeño anticipo
BARILOCHE
NAHUEL HUAPI
ISLA VICTORIA
PUERTO BLEST
CERRO CATEDRAL
Salida 9 de Julio
En cuotas de $770
y pequeño anticipo
APRESURESE A EFECTUAR SU RESERVA
Para excursiones individuales solicite itinerario y presupuesto
1887 - 1965
FURLONG
CANGALLO 460 - Tel. 33 - 0364 y 34 - 0400
MAR DEL PLATA: Entre Ríos 1866 - Tel. 28308
CORDOBA: Deán Funes 154 (Gal. Mitre) - Tel. 37922
TUCUMAN: San Martín 661 - Tel. 1-2130

Información para automovilistas Entre este paragolpes y el paragolpes trasero hay 4,52 m. Las otras medidas del Di Tella 1500 son: alto 1,52 m.; ancho 1,61 m. Completamente equipada, la unidad pesa 1090 kilos, bastante menos que lo habitual en un coche de esas dimensiones. Pero el menor peso no se logra sacrificando fortaleza. Por el contrario, la chapa utilizada en el Di Tella 1500 es una de las más gruesas. La estructura autoportante proporciona al coche un cuerpo a la vez fuerte y liviano. La carrocería y el bastidor forman una sola pieza, sólidamente unida por puntos de soldadura eléctrica. En el Di Tella 1500, el motor no necesita malgastar potencia -ni nafta- en arrastrar peso superfluo. Más información en los concesionarios Siam Di Tella Automotores.

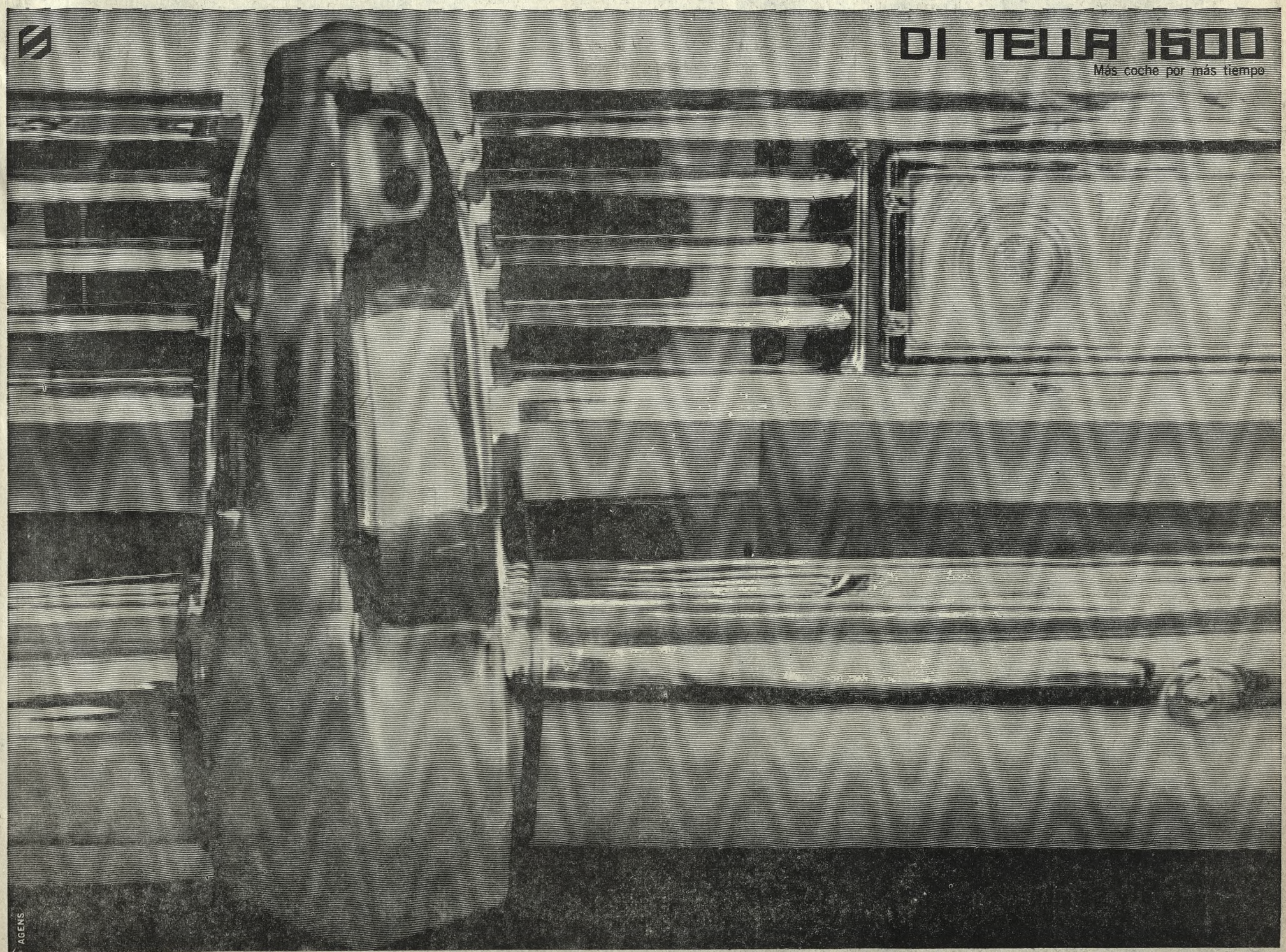

Siam Automotores presenta: Telecataplúm, todos los lunes a las 21 horas por Canal 11 - Informasiam para Ejecutivos, de lunes a viernes, a las 8 horas por Radio Libertad, con comentarios de Raúl Urtizberea y Mariano Perla.

Los gremios del riel pidieron entrevistar al primer mandatario

El personal de circulación aérea declaró el estado de alerta y anunció que el miércoles hará un cese de labor

Las organizaciones que agrupan a los trabajadores del riel —la Unión Ferroviaria y La Fraternidad— hicieron saber que se han dirigido al presidente de la República con el fin de que les conceda "una audiencia en el término más breve posible".

Anticiparon que expondrán al doctor Illia "los problemas que aún siguen sin solución para sus afiliados, entre los que revisten mayor urgencia los referidos a los jubilados y pensionados del gremio, por la demora —agregaron— que registra la liquidación de sus asignaciones correspondientes al bimestre marzo-abril". Destacaron que esa situación "ha venido reproduciéndose con notorias características en bimestres anteriores y también en ocasión del pago del aguinaldo de 1964". Ambos gremios advierten que "optan por tal vía de gestión como suprema instancia final en procura de solución a todos esos problemas".

EMPLEADOS DE CIRCULACION AEREA: ESTADO DE ALERTA. — Por la demora —según informó un comunicado— de la Tesorería General de la Nación en depositar los fondos para el pago de la retroactividad adeudada desde noviembre de 1964, el secretariado nacional de la Asociación de Empleados de Circulación Aérea declaró al gremio en estado de alerta. Además, dispuso en principio un paro de 24 horas, para el miércoles próximo, "si para esa fecha no se han producido novedades".

CONVENIO PARA MAQUINISTAS NAVALES. — En el Ministerio de Trabajo y Seguridad Social, concretóse el nuevo convenio de mejoras para oficiales navales maquinistas y de radiocomunicaciones embarcados. Firmaron el acuerdo representantes de las entidades sindicales que agrupan a ese personal y del Comité de Armadores de Buques Tanques Argentinos. Regirá por quince meses, a partir del 1º de febrero pasado y establece un aumento del 25 por ciento para los primeros ocho meses y, del 17 por ciento para los restantes.

LA GESTION DE PERMISOS PARA LA VENTA DE DIARIOS Y REVISTAS. — La comisión directiva del Sindicato de Vendedores de Diarios, Revistas y Afines comunicó que venció el plazo para la presentación de solicitudes de habilitación municipal de las paradas de venta de diarios y revistas "establecidas dentro del perímetro del Río de la Plata, eje de la avenida Corrientes, Florida, eje de la Avenida de Mayo, eje de la Plaza de Mayo y plaza Colón".

Destacó que, conforme con lo convenido con las autoridades municipales, el sindicato actúe como gestor reconocido por la Municipalidad para recibir las solicitudes de los vendedores acreditados en la vía pública según decreto 24.095/45, a fin de cumplir con los requisitos de la ordenanza 14.619/62, que reglamenta la ocupación de la vía pública.

ASOCIACION MEDICA ARGENTINA. — La nueva comisión directiva de la entidad del epígrafe ha quedado constituída así: presidente, Dr. Eduardo L. Capdehourat; vicepresidente, Dr. Francisco Romano; secretario general, Dr. Antonio E. Alzugaray; secretario de actas, Dr. Mario H. Rígoli; prosecretario, Dr. Guillermo F. Cottini, y tesorero, Dr. José Peroncini.

CONGRESO DE UNA RAMA OBRERA. — La asamblea de afiliados del Sindicato Obreros Pasteleros, Confiteros, Pizzeros y Afines facultó a la comisión directiva para convocar a un congreso nacional del gremio para concretar la creación de la federación nacional. También aprobó el informe de la comisión directiva y la memoria y balance.

OBREROS MOSAISTAS. — La comisión directiva de la Federación de Obreros Mosaístas y Afines convocó a los secretarios generales de todas las filiales del país a un plenario nacional por efectuarse mañana a las 9 en la sede de la entidad, Quirno 175. En la oportunidad se analizará la marcha de las gestiones para la firma del nuevo convenio colectivo.

Un momento del juego en la sala abierta: Avarelli, de espaldas, levanta las cartas para que las observe el público. A la izquierda de Belladonna, Swimer, capitán del equipo de Gran Bretaña y a la derecha Osella, subcapitán italiano

El equipo argentino supera al de los EE.UU. en bridge

Con una concurrencia extraordinaria comenzó el XIII Campeonato Mundial de Bridge, que se jugará durante nueve días consecutivos en los salones del Plaza Hotel de ésta.

En las dos series de manos jugadas por la tarde el equipo argentino actuó en el bridgerama, y por cierto que lo hizo muy bien. Cabanne y Santamarina realizaron unas contras sumamente ajustadas que fueron por demás celebradas.

Un ejemplo es la siguiente:

	♠ 106 ♡ A K Q 8 5 ◇ K 5 ♣ 8 7 3 2	
♠ A J 8 5 2 ♡ J 2 ◇ A 10 8 3 2 ♣ 6	O N E S	♠ 9 ♡ 10 6 3 ◇ Q J 9 7 6 4 ♣ A J 4
	♠ K Q 7 4 3 ♡ 9 7 4 ◇ — ♣ K Q 10 9 5	

Cabanne y Santamarina estaban en Este-Oeste y Echenken-Leventritt en Norte-Sur, habiéndose desarrollado el remate de la siguiente forma:

N	E	S	O
			1 ♠
Doblo	2 ◇	3 ♣	3 ◇
3 ♡	4 ◇	4 H	Paso

Paso Doblo y todos pasaron

Cabanne inició el juego con el 9 ♠ que Oeste ganó con el A ♠ y volvió el 6 ♣ (!) que Este tomó con el A ♣, para seguir con el J ♣ (preferencial que pide la vuelta en pique). Santamarina falló con el 2 ♡ (para luego hacer el segundo fallo con el J ♡ y así mostrar que sólo poseía dos triunfos). Salió de su mano con el 2 ♠ (pide retorno en trébol) y Este falló, repitiendo el 4 ♣ que fue también fallado con el J ♡. La repetición de pique fue fallada por el declarante en el muerto con el A ♡ y luego de arrastrar reclamó el resto de las bazas.

Fue una excelente contra que impuso dos multas a los norteamericanos.

Los resultados de las ruedas vespertinas fueron: 1a. serie, Argentina 21 IMP v. Estados Unidos 17 IMP; en la segunda serie los argentinos aumentaron en 2 IMP la diferencia, al situarse 44 IMP a 38 IMP.

Los equipos formaron: Argentina, Cabanne - Santamarina y Attaguile - Rocchi. Estados Unidos, Erdos - Petterson y Schenken - Leventritt en la 1ª serie, y Becker - Hayden, Schenken - Leventrit en la segunda serie.

En el otro encuentro el equipo italiano —séxtuple campeón mundial— está venciendo por amplia diferencia a Gran Bretaña, su más destacado adversario en la prueba.

En las primeras 14 manos se impusieron por 22 IMP a 4 IMP y en la segunda serie aumentaron su ventaja en 21 IMP. La posición, luego de jugadas 28 manos, es: Italia 66 v. Gran Bretaña 27 IMP.

Mañana se enfrentarán la Argentina con Gran Bretaña y Estados Unidos con Italia.

Evocóse a los mártires árabes en una reunión

Organizado por la Federación de Entidades Arabes en nuestro país, se realizó poco después de las 21.30 de ayer en Bogotá 3449 un acto para memorar el 17º aniversario del desalojo de los árabes de Palestina. Hicieron uso de la palabra monseñor Elías Andraos, el diputado salteño Carlos Cornejo Linares, el poeta árabe Zaquí Konsol, el diputado nacional doctor Isaías Nougués y el director de la delegación de los Estados Arábes en la Argentina, general Isam El Masri.

La reunión comenzó con la ejecución del Himno Nacional Argentino por parte de los circunstantes, y posteriormente se guardó un minuto de silencio en homenaje a los mártires del genocidio cometido en aquella oportunidad, en la que perdieron la vida cientos de árabes, según dijo el locutor que presentaba a los oradores. A continuación habló monseñor Andraos, para resumir la historia de Palestina, y dijo que no tenía nada que ver el progreso alcanzado por el Estado de Israel con la situación actual. Especificó que el problema consiste en el derecho que tienen los israelíes a ocupar Palestina. Afirmó a continuación que el mundo no debe impresionarse porque lleguen ahora a Israel gentes en estado mísero y en poco tiempo alcancen una situación de riqueza que no tenían. Comentó que la solución al actual enfrentamiento entre Israel y los pueblos árabes sería que ambos se asimilasen, pero —acotó— al sionismo eso no le interesa, porque prefiere vivir aislado. Señaló que después de haber crucificado a Cristo, el pueblo israelí no tiene más misión que cumplir en Palestina y que, con tal motivo, debía dejar esa tierra.

Los oradores que continuaron en el uso de la palabra se expresaron en parecidos términos que monseñor Andraos, censurando enérgicamente la actitud de Israel, que no permite a los pueblos árabes volver a la tierra que antes ocupaban.

Donáronse fondos para un estudio sobre el cáncer

La Fundación Odol ha hecho una donación al Instituto de Maternidad Alberto Peralta Ramos destinada a facilitar un estudio sobre quimioterapia en el cáncer. Entregó la donación el presidente de la firma, doctor Miguel Podolsky, y la recibió, en nombre del departamento de ginecología del referido establecimiento asistencial, el profesor Horacio Mónaco. Este último, al agradecer el gesto, explicó que los fondos recibidos se aplicarán a la adquisición de equipos, drogas y otros elementos necesarios para la realización de tal estudio.

Bachilleres del Colegio San José de 1915 y 1940

El Colegio San José agasajará hoy a sus bachilleres de 1915 y de 1940 en la sede del establecimiento, Azcuénaga 158.

A las 11 habrá una misa de acción de gracias y en sufragio de los compañeros y profesores fallecidos. Posteriormente se ofrecerá un almuerzo en los salones del colegio.

Los bachilleres de 1915 son: quinto año A: Romueldo Baglietto, Avelino Basualdo, Ricardo A. Berisso, Luis Bonserio, Guillermo Bustinza, Esteban Ganale, Máximo A. Carbone, Adolfo Dufour, Daniel J. Frías, Leandro Gómez Jurado, Luis Lacour, Luis Descotte, Paulino Lanz, Ricardo Lara, Ernesto de Marinis, Horacio Montes de Oca, Osvaldo Pellicer, Silvio Rivera, José Rizzi, Fernando Rossi, Esteban Rossi, Luis Stabile y Carlos Stábile; quinto año B: Enrique M. Abreu, José Aramburu, José María Arcos, Manuel Brito, Eduardo Castro, César Coronel, Mauricio L. Correa, Rodolfo Demichelis, Guillermo Domínguez, Benjamín Duhau, Juan C. Gallino, Marcelo Germain, Juan Goyeches, Héctor A. Lix Klett, Rafael Martínez Acosta, Miguel Urrutia, Domingo Iameo, Jorge Pasquini y Julio Reese.

Los bachilleres de 1940 son: quinto año A: Marco Aurelio Allende, Julio Máximo Andrieu, Luis Julián Andueza, Oscar Alberto Arata, Miguel M. C. Igón Avendaño, Eduardo Jorge Balgassarre, Raúl Buela, Pedro Francisco Cardenau, Hugo Joaquín Castro, Mario Hugo Centofanti, Guillermo Cornell, Edgardo Gaspar De Santis, Luis Carlos De Stefano, Jorge Gregorio Fernández, Juan Luis Gasparotti, Hernán González, Jorge Elías González, Narciso Benigno Gurmindo, Gerhard Angel Houwing, Saúl Miguel Igueabide, Julián Iribarne, Rafael Irigoyen, Carlos Alberto Iturralde, Roberto Pedro de la Lastra, Francisco Rafael Lauría, Jorge César Marquestau, Oscar Victorino Pérez, Luis Vicente Juan Petino, Juan Julio Rey, Alberto Rovira, Alfredo Manuel Rutschi, Carlos Alberto Speroni y Carlos Alberto Zavala; quinto año B: José Osvaldo Azize, Angel José María Cajaraville, Miguel Angel Casellas, Raúl Elías Cenoz, Jorge Mario Fernández, Alfredo Ernesto Gómez, Roberto Gramuglia, Martín José Gutiérrez, Luis Antonio Ibarra Guridi, Oscar Ernesto Konig, Alfonso Enrique Ladoux, Jorge Arnelio Lagar, Jorge Silvio Francisco Landi, Joaquín López, Angel Ramón Macagno, Norberto César Maisterra, Constantino César Malenchini, Teófilo Narvaneck, Manuel Jorge Montero, Ernesto Nelson Morales, Néstor Alcides More, Ricardo Oria, Luis Eugenio Peschiera, Patricio Rattagan Desmond, Tomás Miguel Rattagan, Armando Ruiz, Ricardo Héctor Sambucetti, Juan Carlos Sangiorgio, Atilio José Schuvab, Carlos Italo Tavella, César Enrique Tisne, Emilio José Valcarce, Daniel Alfredo Zappi, Carlos Roberto Zárate y Rafael Carlos Gutiérrez.

ENTIDADES VARIAS

CENTRO DE ESTUDIOS INTEGRALES PARA EL HOGAR. —Este centro, que funciona en la calle Esmeralda 561, piso 14º, ha designado nuevo director del Departamento de Relaciones al señor Miguel Angel Romero.

ALTERNATIVAS SINDICALES EN EL INTERIOR

Hubo solución en el conflicto del personal municipal de Rosario

ROSARIO. — Llegóse a un acuerdo entre las autoridades del Sindicato Obreros y Empleados Municipales y el intendente de esta ciudad, poniéndose fin, de tal manera, al entredicho que motivó medidas de fuerza por espacio de varios días. De acuerdo con lo convenido, los pagos de haberes al personal en actividad y a los jubilados se harán el viernes próximo, mientras que la mitad del aguinaldo correspondiente al año último, que también se adeuda, se abonará en fecha posterior. En cuanto al nuevo petitorio de mejoras se discutirá en la próxima semana.

Plazo de empleados públicos de San Juan

SAN JUAN.— La asamblea de afiliados de la Asociación de Trabajadores del Estado, que representa a los servidores públicos de esta provincia, ha resuelto emplazar hasta el martes próximo al gobierno de la provincia "para que haga efectivo —señaló— el pago de cuatro meses de diferencias de sueldos, adeudados por la aplicación del salario mínimo vital y móvil. En caso contrario, los empleados harán un paro de 24 horas, el miércoles, como primera medida de fuerza".

Representantes de la entidad entrevistaron al ministro de Finanzas, Sr. Zapata Ramírez, a fin de hacerle conocer la decisión. En esa oportunidad, el funcionario les expresó que el Gobierno estudiaba la posibilidad de abonar inmediatamente el importe de dos meses de aquella retroactividad. No obstante, los empleados insistieron en exigir el pago de los cuatro meses adeudados, lo que dio motivo a que el ministro les pidiese realizar una nueva reunión el martes venidero.

NOTICIAS VARIAS

CONCURSO DE MANCHAS. —Hoy, de 9 a 13, la Secretaría de Cultura y Acción Social de la Municipalidad, a través del Museo de Arte Plásticas Eduardo Sívori, realizará un concurso de manchas con temas del Club Municipalidad. El sellado de telas se efectuará en la Avenida del Libertador General San Martín 7699, esquina Republiquetas.

TORNEO DE BRIDGE. — El Florida Central Bridge Club dio los resultados de los torneos disputados en su sede de Charcas 952. En el torneo individual menor: 1º, el señor E. Bohm y la., la señora G. de Widlaszweski. En el torneo estímulo Nº 4, 1º, A. Szegvari e I. Lippschutz y la señora F. de Ottolenghi y H. Weiner; 2a., la señora T. de Huth y N. Mysior y M. Farber y F. Schwarz.

NUEVA AFEITADORA ELECTRICA
RONSON 250
lo trata bien...
y lo afeita al ras!

Equipada con cortador lateral para patilla y bigote, la RONSON 250 afeita al ras porque tiene peine protector extra delgado que permite afeitadas bajo el nivel de la piel, como la mejor navaja, pero sin cortar ni irritar. $ 4.950

RONSON
SINONIMO MUNDIAL DE EXCELENCIA
Distribuidor exclusivo en la República Argentina: Boris Bosoer S.A.C.I.F. CANGALLO 1962 Tel. 40-5253 y 5258 BUENOS AIRES

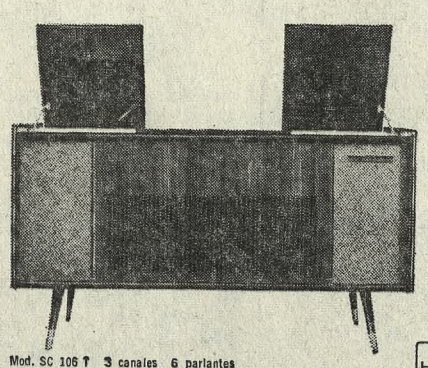
Mod. SC 106 T 3 canales 6 parlantes
LO HACE bgh

un combinado stereo MOTOROLA / bgh 3 CANALES
y... todo dicha!
EL MAS EQUILIBRADO RELIEVE SONORO!...
sólo es posible a través de los 3 CANALES de excepcional fidelidad, exclusivos de MOTOROLA/bgh.
El sonido "vive", desde los tonos más graves hasta los más agudos, perfectamente regulado por este verdadero hallazgo, que supera todo lo conocido en estereofonía. Equipado con radio de onda larga y tres bandas de onda corta ensanchada. Brazo fono-captor ultra liviano. Cambiadiscos automático súper silencioso, de 4 velocidades.

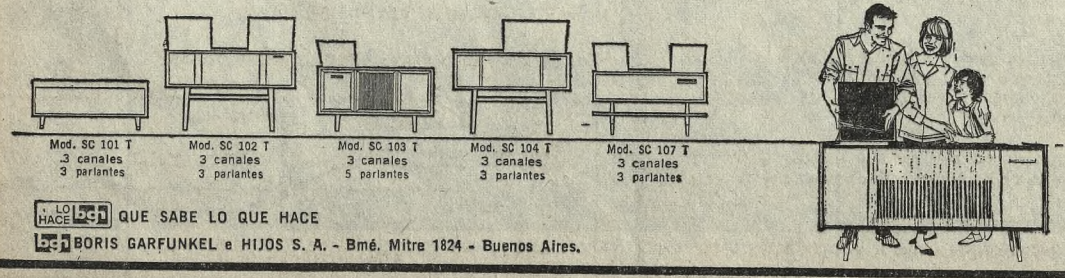
Mod. SC 101 T 3 canales 3 parlantes
Mod. SC 102 T 3 canales 3 parlantes
Mod. SC 103 T 3 canales 5 parlantes
Mod. SC 104 T 3 canales 3 parlantes
Mod. SC 107 T 3 canales 3 parlantes

LO HACE bgh QUE SABE LO QUE HACE
bgh BORIS GARFUNKEL e HIJOS S. A. - Bmé. Mitre 1824 - Buenos Aires.

confianza en operación!
FINANFOR S.A.
Invierta
• Interés anual 16 %
• Plazo mínimo: 12 meses
• PAGO MENSUAL DE INTERESES
COMPAÑIA FINANCIERA DE CONCESIONARIOS FORD FINANFOR S. A.
Capital integrado m$n. 200.000.000.-
Inscripción en trámite en el Registro de Entidades Financieras no Bancarias del Banco Central - Solicitud Nº 015/2387/61.
Tucumán 834 - 1er piso - Tel. 35-7389/90 - Buenos Aires
También puede dirigirse al Concesionario Ford de su localidad.

NAPOLES MILLONARIA 11
la mundialmente célebre creación de EDUARDO DE FILIPPO
en estreno absoluto para televisión, en
TEATRO COMO EN EL TEATRO
Elenco por orden de aparición:

Amadeo	RUDY CARRIE
María Rosario	LEONOR GALINDO
Genaro	DARIO VITTORI
Amalia	CARUCHA LAGORIO
Doña Peppenella	LEONOR FERNANDEZ
Federico el medio cura	SERGIO CORONA
Enrique sietebellezas	CORRADO CORRADI
Pepe el criquet	RODOLFO RANNI
Ricardo	MARIO POCOVI
Adelaida	OLGA HIDALGO
Pascualito el pintor	AMADEO SAENZ VALIENTE
El brigadier Ciappa	ENRIQUE KOSSI
Asunción	GABRIELA SCHOO
Teresa	MARIA ROSA MONTERREY
Margarita	AMARILIS CARRIE
El médico	ALDO FAVILLA
Puesta en escena	Nino Fortuna Olazábal

HOY 21.30
TELEONCE

Nubosidad variable y tiempo frío anticipa el pronóstico para hoy

Las condiciones climáticas que imperaban ayer al iniciarse el día presagiaban la inminencia de lluvia. En efecto, éstas comenzaron a la 1.15 en forma de llovizna intermitentes y fueron sucediéndose con largos intervalos hasta las 5.20. Sólo cayeron en total 0,3 milímetros. Luego las nubosidades persistieron hasta cerca de las 19, en que el cielo fue despejándose. La temperatura mantúvose en un promedio muy bajo y la máxima se anotó a las 11.15, con 12,4 grados; en cambio, la humedad fue elevada. En el interior, en el transcurso de las 33 horas anteriores a las 9 de ayer registráronse lluvias ligeras en zonas aisladas de Buenos Aires, Entre Ríos, Corrientes, Córdoba, Salta, Mendoza, La Pampa, Río Negro, Chubut y Santa Cruz. En Misiones las precipitaciones fueron de regular intensidad. Una masa de aire frío cubrió todo el país, determinando bajas temperaturas en todas las regiones.

Para la jornada de hoy anticípese tiempo frío, con una máxima estimada en 14 grados.

Temperaturas en el interior

Información suministrada por el Servicio Meteorológico Nacional. Los datos no consignados no fueron registrados por dicho servicio oficial.

	Máx.	Mín.
Antártida Argentina	-36	-42
Bahía Blanca	10	-1
Carmen de Patagones	8	3
Catamarca	18	3
Córdoba	13	1
Corrientes	20	8
Formosa	21	10
Jujuy	19	4
La Plata	13	6
La Rioja	23	2
Mar del Plata	11	3
Mendoza	9	2
Necochea	9	3
Paraná	18	2
Posadas	21	7
Resistencia	20	7
Río Gallegos	4	-5
Rosario	14	2
Salta	20	3
San C. de Bariloche	3	-5
San Luis	10	3
San Juan	11	1
San M. de Tucumán	19	5
Santa Fe	18	8
Santa Rosa	11	1
Santiago del Estero	23	4
Tandil	9	—
Trelew	9	1
Ushuaia	—	1
V. Dolores (Cba.)	18	2

Desde Uruguay

Montevideo	13	8
Punta del Este	14	10

OBSERVATORIO METEOROLOGICO DE "LA NACION"

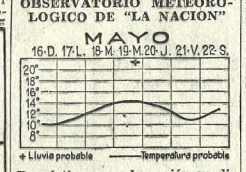

Pronóstico para la región mediterránea - Semana del 16 al 22 del actual

Las lluvias previstas ocurren, por regla general, en la parte sur un día antes al señalado para la zona central y en la septentrional terminan un día más tarde. Es probable que haya poco cambio de temperatura hoy, seguido por un aumento de mañana al 19, un descenso del 20 al 21 y un ascenso el 22. Hay algunas probabilidades de que se produzcan lluvias en una u otra zona dentro de los límites de la región alrededor de los días 17 y 19 y 20.

INFORMACIONES OFICIALES PROBABILIDADES PARA HOY

Pronóstico del Servicio Meteorológico Nacional efectuado anoche y válido hasta hoy a las 24:

Capital Federal y alrededores: Nubosidad variable. Frío. Vientos moderados, prevaleciendo del sector sudoeste. Temperatura máxima pronosticada, alrededor de 14 grados.

Perspectiva para mañana: Bueno y algo nublado. Poco cambio de temperatura.

En las provincias, para hoy

Nordeste, centro, noroeste y sudoeste de Buenos Aires, Córdoba, San Luis y La Pampa: Nubosidad variable. Frío.

Sudeste de Buenos Aires: Nubosidad variable. Probables chaparrones. Frío.

Entre Ríos y centro y sur de Santa Fe: Parcialmente nublado. Aclarando. Poco cambio de temperatura.

Corrientes, Misiones, norte de Santa Fe, Santiago del Estero, Chaco y Formosa: Bueno. Poco cambio de temperatura.

Jujuy, Salta, Tucumán, Catamarca y La Rioja: Parcialmente nublado. Probables lloviznas. Poco cambio de temperatura.

Islas Malvinas: Parcialmente nublado. Aclarando. Poco cambio de temperatura.

Perspectiva general para mañana: Bueno o algo nublado, con ascenso de temperatura, en el centro y norte del país. Nubosidad en aumento y poco cambio de temperatura en el sur del país.

Observaciones meteorológicas

Ayer a las 9, 15, 19 y 21: Presión barométrica, 758,8, 759,7, 761,3 y 762,3; temperatura del aire, 8,4, 11, 7,5 y 7 grados centígrados; humedad relativa, saturación igual a ciento, 64, 67, 85 y 95; tensión del vapor, 8,1, 8,8, 8,8 y 8,8; dirección del viento, NE., ONO., calmo y OSO.; velocidad de aquél, en km. por hora, 8, 2, 0 y 8; nubes, alto - cumulus y strato - cumulus; alto - stratus y alto - cumulus; despejado, y despejado; grado de nubosidad, en octavas del cielo, 4 y 4; 2 y 6; 0, y 0; lluvia en milímetros, 0,3; temperatura máxima, 12,4, a las 11.15, y mínima, 6,6, a las 8.

Los avisos de lluvia

(en milímetros)

En el transcurso de las 36 horas anteriores a las 9 de ayer registráronse lluvias en las siguientes localidades:

Capital Federal: Villa Ortúzar 3.

Buenos Aires: A. Carboni 1, Altamirano 8, Alalaya 5, Azucena 10, Barker 8, Bartolomé Bavio 16, Casalins 10, Coronel Brandsen 7, Chapaleofú 10, Chascomús 2, Defferrari 9, Dolores 4, Egaña 8, El Palomar 4, Enrique Fynn 2, Ernestina 1, Ezeiza 1, Faro El Rincón 2, Fulton 7, Garín 9, González Chaves 7, Guerrero 2, Indio Rico 2, Ing. Williams 3, Iraola 11, Juan J. Almeyra 2, Juan N. Fernández 6, Juárez 2, Labardén 3, La Dulce 3, Las Nutrias 3, Las Pipinas 1, Licenciado Matienzo 2, Loberia 3, López (Juárez) 1, Lumb. 5, M. Colman 7, Maipú 8, M. del Plata, B. Subm. Met. 2; M. del Plata 1, Mariano Roldán 2, Mechongué 3, Miramar 1, Monsalvo 5, Morón 2, Napaleofú 5, Necochea, G. R. 5; Necochea 11, Nicanor Otamendi 2, N. de la Riestra 2, Patagones 23, Pieres 2, Pontón Faro Recalada 2, Quilmes 3, San Agustín 5, San Cayetano 9, San Manuel 2, San Mayol 5, San Miguel 1, San Sebastián 2, San Vicente 7, Santa Elena 6, Santa Luisa 8, Segurola 1, Udaquiola 12, Vieytes 2, Vivoratá 1 e Yrazoz 2.

Entre Ríos: Mazaruca 1.

Corrientes: Esquina 11 e Itatí 6.

Córdoba: Capilla de Remedios 7, Córdoba 3 y Villa Dolores 1.

Mendoza: C. Amarilla 8, Col. Alvear 1, El Nihuil 2, El Sosneado 12, Los Terreros 2, Malargüe 10, Pte. del Inca 2, Salinas del Diamante 4 y V. Hermoso 11.

La Pampa: Gral. Pico 3 y Victorica 1.

Misiones: Bdo. de Irigoyen 41, El Dorado 38, Puerto Mineral 40 y San Pedro 53.

Río Negro: Cerro Catedral 1, San Antonio Oeste 2 y San Carlos de Bariloche 1.

Chubut: Camarones 14, Comod. Rivadavia 1, Esquel 2, Faro Cabo Raso 3 y Faro Punta Delgada 5.

Santa Cruz: Faro C. Blanco 4, Puerto Deseado 8, San Julián 4, Santa Cruz 6 y Ushuaia 13.

Estado de los ríos

A las 9 de ayer:

Río Paraguay: Continuaba creciendo en el curso inferior.

Río Gualeguay: Crecía en Puerto Ruiz.

Río Paraná: Bajaba en Iguazú, crecía hasta La Paz y bajaba en el resto del curso.

Río Uruguay: Crecía hasta Paso de los Libres y bajaba en el resto del curso.

Río de la Plata: Ayer a las 8, 0,17 metros. Anteayer la máxima y la mínima fueron de 1,62 y 0,14 metros a las 5 y a las 24, respectivamente.

Río Salado, Buenos Aires: Estacionario en el curso inferior.

Lago Nahuel Huapi: Estacionario en Bariloche.

Río Limay: Estacionario en el curso medio.

Río Negro: Crecía en el curso inferior.

DAVID DIAMOND
Ex-Propietario del Hotel Bancroft
Le invita a visitar su nuevo Hotel
ATLANTIC TOWERS
Frente Al Mar Y En La Calle 42
MIAMI BEACH, FLORIDA

Abril 26 a Dic. 19
$3 diarios por persona (2 en un cuarto)
(30 habitaciones de 166)
Con comidas agregue $3.50 diarios por adulto $2.00 diarios por niño

- Playa • Piscina
- Restaurante • Bar
- Entretenimientos
- Cerca Centro Comercial
- En la zona del Fontainebleau • Servicio de transporte gratis a Lincoln Road •
- Empleomanía de habla hispana Escriba para reservaciones y panfletos.

TRANSAX S.A.
OFRECE EXCELENTE OPORTUNIDAD PARA
CAPATACES DE PRODUCCION

PARA SU PLANTA INDUSTRIAL EN CORDOBA

- Actuación mínima de 5 años en cargo similar, en industria de producción seriada con máquinas herramientas modernas.
- Conocimientos de "standars" de producción y rendimiento de máquinas herramientas.
- Experiencia en líneas de maquinado, rectificado y armado; utilización instrumental de medición para control de calidad.
- Estudios técnicos y experiencia en manejo de personal; edad de 30 a 45 años.

Dirigirse por carta detallando estudios, conocimientos y experiencia, que serán tratados con absoluta reserva,

a: TRANSAX S.A., Departamento de Personal,
Casilla de Correo 114, CORDOBA

ESTA PRENDA ESTA TRATADA CON
Scotchgard
IMPERMEABILIZA Y RECHAZA LAS MANCHAS
(Cuando Ud. vea esta tarjeta prendida en prendas o telas, repare bien en todo lo que dice y garantiza.
SE ENTREGAN EN SUS PERCHAS ANATOMICAS
Fabrica y distribuye exclusivamente: FACAMP, Moldes 2218 - Capital

PILOTOS
Monty
ALGO NUEVO EN PILOTOS
Se confeccionan con telas exclusivas de Salomón Tobal y Cía., procesadas con Scotchgard, que tienen la extraordinaria ventaja de rechazar el agua, las manchas y todos los elementos que puedan ensuciar la prenda!
Garantizan el control de alta calidad de Scotchgard, la Minnesota Mining Manufacturing Co. U.S.A.

PILOTOS MONTY CON "SEGURO DE IMPERMEABILIDAD"

ZONA CENTRO: HARRODS (Bs. As.) Ltda., Florida 877; VEGA S.A., Esmeralda 150; SASTRERIAS MODART, Maipú y Corrientes y Suc.; DOTT, Lavalle 567; MC TAYLOR, Maipú 834 - ZONA NORTE: MASTER, Callao 1074 - ZONA CONGRESO: SASTRERIAS REBLON'S, Entre Ríos 133 - ZONA BELGRANO: VEGA, Suc. Cabildo, Cabildo 2224; GREMAN S. A., Cabildo 2460; OXFORD, Cabildo 2195 - ZONA URQUIZA: EL CADETE, Triunvirato 4716; CASA VITTORINO, Triunvirato 4600; FENOMENAL, Monroe 5145 - ZONA FLORES: NORWAY S.R.L., Rivadavia 6812 - ZONA VILLA DEL PARQUE: MR.MC., Cuenca 3433 - ZONA SAAVEDRA: STELLA SPORT, Avda. del Tejar 3912 - ZONA LANUS ESTE: TITAN SPORT, Anatole France 2019 - ZONA LOMAS DE ZAMORA: MEDIAR, Laprida 375 - ZONA LA PLATA: EL SIGLO, Calle 7 esq. 54; MACHI, Calle 49 Nº 621, L. 32; GENTLEMAN, Calle 6 Nº 637/41; S. CHARI, Calle 54 Nº 670 - ZONA MARTINEZ: RODRI SPORT, Alvear 42 - ZONA LA LUCILA: MORNI, Rawson 3733. - ZONA AVELLANEDA: VEGA, Suc. Avellaneda, Av. Mitre 301

Escena del sitio de la ciudad de Van

A 50 años de la liberación de la ciudad armenia de Van

Se cumple hoy el cincuentenario de la liberación de la ciudad de Van, del sitio turco, el 16 de mayo de 1915. Este mismo año se celebra también el 2700º aniversario del levantamiento del cerco impuesto en 735 por el rey asirio Tiglatfalasar. El sitio de 1915 forma parte de la gesta del cristianismo armenio del que ha dicho Juan XXIII que es "testimonio de Cristo doliente, de la tradición religiosa y apostólico" y que ha merecido que el Gólgota se le haya llamado "Monte de la armenidad".

Los orígenes

"Van en este mundo, el paraíso en el otro", dice un proverbio que canta la proverbial belleza de la provincia del Vaspurakán ("la tierra de los nobles"), y que es considerada la cuna del pueblo "hai" (armenio) hace 4200 años. La ciudad de Van, capital de Armenia desde el siglo IX antes de Cristo, ha sido, según la leyenda, fundada mil años antes por la reina Semiramis.

Al decidir el gobierno turco en 1915 el ataque contra los armenios dentro de sus fronteras, proyectó iniciarlo con Van. Comenzó así, con el pretexto de la guerra, el reclutamiento de soldados armenios que serían, a poco, desarmados y muertos. La población, que sospechaba la situación, vacilaba, sin embargo, antes de resistir, y los dirigentes resolvieron fingir someterse para ganar tiempo hasta que todos se convencieran de la realidad. A este fin acordaron en su sacrificio personal y en el de los hombres que fueran necesarios. De acuerdo con ello, el obispo Nergararian instó a los armenios en una proclama "a cumplir sus deberes ciudadanos". En los días siguientes el gobernador turco, Jevdet Pachá, ordenó la muerte del príncipe Nicol Novhannesián. Los jefes de las tribus kurdas avisaron, también, que se proyectaba iniciar la masacre. "Esto convenció a todos de que la única salida era la defensa militar y que los demás caminos hacia la vida estaban cerrados. La muerte del príncipe unió en una todas las fuerzas del pueblo y el Dios del valor extendió sus alas sobre la juventud de Van". Entonando canciones guerreras, la población se preparó para la lucha, mientras proseguían negociaciones con el gobernador.

El 17 de abril abrieron aún las escuelas y los comercios, pero el 18 Jevdet Pachá exigió en 24 horas la entrega de todos los hombres en edad militar, so pena de no dejar piedra sobre piedra. "Las negociaciones quedaron rotas. Sólo nos restaba morir con honor. La máquina íntegra del exterminio entró en movimiento para eliminar a los armenios del Vaspurakán. La ciudad fue gradualmente aislada por las tropas turcas, de las aldeas y éstas unas de otras" (Onnig Mkhitarián).

La resistencia dirigida por Aram Manukián, futuro presidente de Armenia caucásica, permitió al Vaspurakán, sobrevivir a las matanzas con no más de un tercio de muertos (55.000). Fue el pretexto oficial para las matanzas que se desencadenaron seguidamente en las demás provincias indefensas y que costarían según Lord Bryce, 1.500.000 víctimas en el Imperio Otomano.

El sitio

El 20 de abril se inició el ataque turco, comandado por el general venezolano Rafael de Nogales, quien cuenta: "surgían en medio de un bosque de deshojados álamos los minaretes y las cúpulas de la ciudad de Van. De casi todas sus manzanas brotaban densas columnas de humo entremezcladas con rojas llamaradas y sobre ella relampagueaban los fogonazos de la artillería otomana que no dejaban descansar a los armenios ni de día ni de noche". Y continúa "sólo a fuerza de sacrificios inauditos era como lográbamos seguir avanzando hacia el corazón de aquella villa obstinada en que los armenios continuaban defendiéndose desesperadamente entre las ruinas incendiadas de sus casas y combatiendo hasta el último suspiro por una Armenia libre y el triunfo de la Santa Cruz".

Varias pequeñas ciudades y cerca de 100 aldeas resistieron, a su vez, o se refugiaron en las montañas iniciando lucha de guerrillas. El clero luchó junto al pueblo, exhortando a la lucha con el clásico mensaje de San Ghevond en 451: "Que nuestra suerte sea la de los justos y nuestra sangre corra como la de los santos mártires. Que Dios acepte nuestro voluntario sacrificio y no abandone su Iglesia en manos de los infieles". La lucha no tenía esperanza, pero —dice el embajador norteamericano Morgentau en sus Memorias— "el milagro se produjo, los armenios triunfaron".

La salvación

Mientras la ciudad luchaba los voluntarios armenios del Ararat encuadrados en el ejército del Zar, trataban de liberarla. Encabezaba las tropas, a caballo, enarbolando la cruz en los combates, el anciano sacerdote Krikor, de 75 años. La lucha fue dura y sólo el 16 llegaron las columnas mandadas por los generales Dro (Drasdamad Ganaián) y Hamazasp Sevantián, quedando la liberación completada el 18. El día de la liberación, se izó por primera vez desde la Edad Media, una bandera de simbólica independencia. Tal situación fue de corta duración, pues, al producirse la revolución de 1917, los rusos se desbandaron y los soldados armenios debieron mantener el frente protegiendo el éxodo de la población de su origen que constituye una parte importante de la población de Armenia Soviética, pues muy pocos han emigrado al exterior.

La esperanza del retorno permanece en los hijos emigrados de "la tierra de los nobles": "Tenemos fe en el porvenir de nuestro pueblo / el fuego puro de su estrella iluminará el horizonte / Y nuestra felicidad resplandecerá en medio de las montañas / cuando volvamos a arrodillarnos en nuestras iglesias / el día que regresemos" (Silvia Gabudikián).

Perdida su población armenia, que alcanzaba al 52 por ciento en la provincia, la ciudad de Van ha bajado de 62.000 habitantes en 1915 a 14.000 en la actualidad.

Recibieron sus sables cadetes de la aviación

El comandante Aéreo de Institutos, brigadier Armando Aníbal Basail hace entrega de su sable a un cadete de la Escuela de Aviación Militar durante la ceremonia realizada ayer en dicho instituto, en Córdoba

En la plaza de armas General San Martín de la Escuela de Aviación Militar, en Córdoba, se realizó ayer la tradicional ceremonia de la entrega de uniformes y sables a los cadetes del primer año de estudios.

Asistieron a la ceremonia el gobernador de la provincia de Córdoba, Sr. Justo Páez Molina; el comandante Aéreo de Combate, brigadier Luis María Fagés; el comandante del Cuerpo de Ejército III, general de división Guillermo Salas Martínez; autoridades nacionales y provinciales y altos jefes de las fuerzas armadas.

La ceremonia comenzó con el traslado de la enseña al altar, luego fue oficiada una misa de campaña por el capellán del instituto, R. P. Ramiro Díaz, y seguidamente usó de la palabra el director de la Escuela, brigadier Benigno Héctor Andrada, quien dijo de la importancia de la ceremonia. Seguidamente se entregaron los uniformes y sables a los cadetes y se dio lectura a los ascensos de los suboficiales cadetes. Fue ejecutado el Himno Nacional y hubo un desfile de los efectivos.

DE COMO UNA VINCULACION COMERCIAL PUEDE RESULTAR VALIOSA PARA UD. PARA UNA EMPRESA Y PARA NOSOTROS

Si usted está ligado a una empresa directa o indirectamente, que necesitando hacer publicidad está desorientada o desea cambiar de asesores, esta puede ser una magnífica oportunidad para que esa vinculación le reporte permanentemente, positivos beneficios, al oficiar como gestor nuestro.

Esta labor, puede concretarse desde la simple conexión entre la empresa y nosotros, hasta la atención personal de la cuenta.
En todos los casos, las conversaciones se harán con las reservas que usted considere convenientes.

La solvencia comercial y autoridad profesional que avalan la calidad de nuestras campañas darán a Ud., la seguridad de haber elegido bien.

Absoluta reserva. Por carta a:
L.E. 130.155 Poste Restante Suc. 26 Bs. As.

El Congreso de Medicina del Trabajo

Con un acto que se realizó ayer en el salón de ceremonias de la Secretaría de Comercio, fueron clausurados el IV Congreso Argentino de Medicina del Trabajo y el II Congreso Argentino de Ergonomía, organizados por la Sociedad Argentina de Medicina del Deporte y del Trabajo y la Sociedad Argentina de Ergonomía, con el patrocinio del gobierno nacional, y cuyas deliberaciones comenzaron a partir del 8 del actual.

La reunión de clausura inició con la ejecución del Himno Nacional, después de lo cual habló el miembro y coordinador de los congresos, Dr. José Pedro Reggi, quien destacó la presencia de becarios de todo el país y la labor que se desarrolló en el transcurso de la semana de sesiones. Se expresó, además, sobre la calidad de los profesores y la importancia que tiene para el país que existan profesores especializados en medicina, higiene y seguridad del trabajo.

Lo siguió como orador el integrante de la comisión ejecutiva y secretario general, doctor Federico E. Auaspach, para revelar el gran interés que existe por la práctica y desarrollo de la ergonomía, de lo que fueron testigos las presencias de congresistas extranjeros, del interior y de esta capital, que contribuyeron a que la labor del congreso culminara —señaló— con todo éxito.

Posteriormente fueron entregados los diplomas a los que cumplieron con las exigencias del curso y la más alta distinción, el premio Bernardino Ramazzini, a los profesores argentinos que tienen más de 25 años en la especialidad y que están en actividad: Julio D'Oliveira Esteves, José Pedro Reggi, Ismael Urbandt y Federico Auaspach. Por los delegados extranjeros hablaron los doctores Pietro Didonna y Rubens de Siqueiras; por los delegados del país, el Dr. Juan Carlos Barzola, y por los egresados, el doctor Teófilo J. Farfán.

CIENTIFICAS

DERMATOLOGIA Y SIFILOGRAFIA. — Hoy a las 9.30, en General Urquiza 609, tendrá efecto la segunda sesión conjunta de la Sociedad de Dermatología y Sifilografía y la Asociación Argentina de Dermatología, con la presidencia de los doctores León Jaimovich y Enrique D. L. Jonquieres.

PREMIO OSVALDO LOUDET. — La Sociedad Argentina de Criminología llamó a concurso para optar al premio Osvaldo Loudet, que la entidad otorga al mejor trabajo sobre un tema de criminología. Podrá obtenerse información en el Instituto de Medicina Legal, José E. Uriburu 951, 5o. piso, de lunes a viernes, de 16 a 17.

LIGA ARGENTINA DE PROFILAXIS SOCIAL. — En la asamblea celebrada por la Liga Argentina de Profilaxis Social, con la presidencia del Dr. Alfredo Fernández Verano, resolvióse intensificar la labor realizada el año anterior, tomando como base el alarmante incremento de las enfermedades venéreas.

Sobre el particular, fueron suministrados datos estadísticos, señalándose la gravitación y complicaciones de las enfermedades comprendidas en esa nomenclatura. Además, fue señalada la necesidad de destinar mayores recursos para la profilaxis y terapéutica de estas afecciones, como también para emprender una activa campaña educativa, especialmente entre la juventud.

Las nuevas autoridades han quedado integradas así: presidente, doctor Alfredo Fernández Verano; vicepresidente, R. G. Coronato; secretario, A. Ascheri; prosecretaria, Isabel G. de Fernández Verano; tesorero, A. C. Báez; protesorero, O. A. Giulitta, y vocales, J. Oriani, E. E. Peralta y R. Feijóo.

ALERGIA DERMATOLOGICA. —Entre pasado mañana y el 20 del actual, en el Hospital Privado de Piel será dictado un curso de perfeccionamiento sobre alergia dermatológica por el profesor Dr. Julio M. Borda y la colaboración de los doctores Rafael S. Pauricí y César Bózzola. Las inscripciones serán recibidas en México 890, de 9 a 12 por el regente, doctor Roberto Lazcano.

CIRUGIA CARDIOVASCULAR. — Un seminario sobre cirugía cardiovascular, implantación de válvulas cardíacas e injertos arteriales comenzará el próximo martes, a las 11.30, en el hospital Rawson, y proseguirá hasta fines de diciembre. Estará a cargo del jefe de la Escuela de Cirugía Cardiovascular para Graduados del referido nosocomio. La inscripción es libre. Serán otorgados certificados a los médicos que tengan un 70 por ciento de asistencia.

INDIANAPOLIS
CON SU CLASICA CARRERA DE LAS 500 MILLAS
FERIA MUNDIAL
DE NUEVA YORK
EXCURSION (PASAJE INCLUIDO) DESDE US$ 1.080
ANTICIPO Y CUOTAS MENSUALES PAGADO TODO EN PESOS MONEDA NACIONAL
SALIDA:
26 de MAYO DURACION 24 DIAS
MIAMI - INDIANAPOLIS - CHICAGO - DETROIT - NIAGARA
NEW YORK - WASHINGTON - MIAMI - BUENOS AIRES
ULTIMAS INSCRIPCIONES.
AUTOMOVIL CLUB ARGENTINO
VIAJES Y TURISMO
CASA CENTRAL 1er. PISO - AVENIDA DEL LIBERTADOR 1850
T. E. 83 - 6061 - 2039 Y EN SUS FILIALES DE CORDOBA - CATAMARCA - LA PLATA - MAR DEL PLATA - SAN JUAN - SANTA FE
SAN CARLOS DE BARILOCHE Y SAN MIGUEL DE TUCUMAN.
SERVICIO EXCLUSIVO PARA SOCIOS
PUBL. A.C.A.

Y AHORA...
A
PARIS!
CON
VARIG
VIA RIO

Un casamiento en nuestro gran mundo social culmina en ese viaje de bodas a Europa, que exige el ambiente, el lujo y la atención que sólo el servicio de Varig puede brindar.
Ahora, los felices viajeros a Europa van y vuelven con Varig.

LISBOA - MADRID
ROMA - PARIS
FRANKFURT
•
VARIG
FINANCIA SU VIAJE

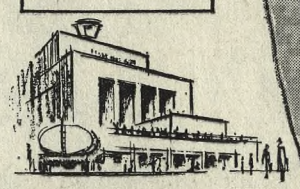

AMERICA Y EUROPA UNIDAS
con el prestigio internacional de.
VARIG*
LA MAYOR LINEA AEREA DE AMERICA LATINA
Diagonal Norte 950 - 35-5431
CONSULTE A SU AGENTE DE VIAJES
* Agente General de Ventas de B.O.A.C. para la Argentina

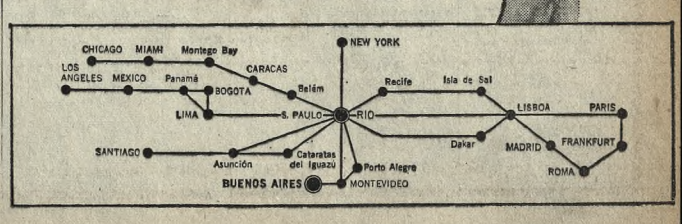

Con un film bélico fue inaugurado el Festival de Cannes

CANNES, 15 (AFP). — Sesenta y cinco films en competición, dos grandes fuera de concurso, trescientas estrellas internacionales, doscientos cincuenta directores famosos, una nube de productores, ochocientos críticos, una legión de reporteros, funciones de gala suntuosas, que presidirán cinco ministros franceses y quince embajadores, tal es el XVIII Festival Internacional, en torno del cual está el mercado más formidable del mundo, donde se venden y se compran films proyectados en el Palacio de La Croisette.

Ante el Mediterráneo, un puerto con cientos de yates y los grandes palacios, que albergan hombres célebres del Gotha cinematográfico y donde se afanan peluqueros, modistas, floristas.

Veinticinco países presentan oficialmente sus films. De ellos, tres son de la América latina: México, el Brasil y la Argentina.

El color está ampliamente representado: 34 films. En formatos hay de todo. Un solo film, el de Preminger, es de 70 milímetros.

Preside el jurado de largometrajes una mujer: Olivia de Havilland. El resto: cinco hombres, y uno por la América latina: Max Aub.

La inauguración

La guerra ha abierto el XVIII Festival de Cannes. La guerra, en el film de Otto Preminger "In har's way". Parece que la guerra es el tema de otros que se presentan.

"Hay una tendencia a mostrar hechos dramáticos de la historia entre las películas de este festival", dice Touzet, secretario general de la competencia, quien ha visto todas las obras que van a proyectarse. "Los films cómicos son muy inferiores en número", añade.

La guerra ha dado la tónica. Adelante. Otto Preminger en su film es un mago que crea de nuevo combates tan terribles como los de Pearl Harbour. Barcos que escupen fuego, barcos que, por el fuego, van al fondo del mar. Terrible. Una obra gigantesca, de 2 horas y 47 minutos. Maravillosa realización, impresionante, atronadora, a la que falta un "algo", poco, para ser perfecta: quizá que fuera más corta.

La guerra estaba en la fiesta de gala de inauguración del festival; y también otra, la de la belleza. Gina Lollobrigida, resplandeciente; Michele Morgan, admirable; Ludmilla Tcherina, perfecta, escultural; Elsa Martinelli, radiante. Y tantas otras.

"Más estrellas que nunca", comenta André Maurois, académico y presidente de honor del jurado presidido por Olivia de Havilland. La Begum en la sala. Distinción. Y una nota latinoamericana al presentar entre las "vedettes" a Aurora Clavel, del film mexicano "Tarahumara"; a Fina Basser, del film argentino "El reñidero"; a Odette Lara, del film brasileño "Noite vazia".

Al salir de ver la guerra en el mar, los barcos de guerra de la flota norteamericana están en la bahía, ante el palacio del Festival.

En La Croisette las flores dan su perfume. Las bellas van con el "Todo Cannes" y el "Todo París" a la fiesta en la preciosa sala de los Ambassadeurs, donde rivalizan nuevamente la elegancia y la belleza.

El Mediterráneo apenas agita sus orillas. Contempla el espectáculo que le ofrece el Festival.

"La novicia rebelde" se presentará

El próximo miércoles se efectuará en el cine Ambassador una función especial nocturna, en la que será presentada la producción de la Fox "La novicia rebelde", a beneficio de las obras de la Dirección Argentina Filantrópica Asistencial de Citología del Cáncer (D.A.F.A.C.C.).

Esta película, basada en la comedia musical de Rodgers y Hammerstein "La novicia rebelde" ha sido dirigida por Robert Wise ("Amor sin barreras") y protagonizada por Christopher Plummer, y Julie Andrews, esta última reciente ganadora del Oscar a la mejor actriz por su trabajo en "Mary Poppins".

"Dedos de oro" ("Goldfinger")

es un nuevo film de aventuras con el famoso agente James Bond, ese recio detective internacional ideado por el novelista Ian Fleming y explotado por el cine en "El satánico Dr. No" y "De Rusia con amour". Sean Connery es otra vez el actor que tiene a su cargo el papel del imbatible héroe, esta vez acompañado por Honor Blackman (quien aparece junto a él en la fotografía), Gert Froebe, Shirley Eaton, Harold Sakata y Bernard Lee. El film fue realizado en technicolor por Guy Hamilton. De su distribución se encarga Artistas Unidos

Informaciones radiofónicas

LA BANDA DE CIEGOS POR LRA

Hoy, a las 10, actuará por LRA Radio Nacional, la Banda Sinfónica de Ciegos, que dirige el maestro Pascual Grisolía. Ejecutará obras de Mozart, Tchaikovsky, Enrique M. Casella, Grieg y Wagner.

CONCIERTO DE LA TARDE POR LS1

La "Tercera sinfonía, op. 78", de Saint Saëns, en versión realizada últimamente por Eugene Ormandy con la Orquesta de Filadelfia y Edward Power Biggs en el órgano, será difundida hoy, a las 14.20, por LS1 Radio Municipal, en el espacio que tiene a su cargo el crítico Jorge Niño Vela.

el cubil
PIELES
ARREGLOS desde $ 2.000
entrega 72 horas — Créditos
Córdoba 1785 esq. Callao
Loc. 10, Gal. Del Carmen

MUEBLES APOLILLADOS
Tratamiento a domicilio y en cámaras. Garantía escrita
I. N. T.
34 - 3548 33 - 7745

los cines
Paramount y Libertador
tienen el orgullo de anunciar
EL ACONTECIMIENTO INAUGURAL DE SU TEMPORADA 1965!

LA MAS PURA, LA MAS ARDIENTE Y CONMOVEDORA HISTORIA DE AMOR!
las amistades particulares
La obra maestra de JEAN DELANNOY - Basada en la célebre novela de ROGER PEYREFITTE - Interpretada por FRANCIS LACOMBRADE y DIDIER HAUDEPIN

POEMA EROTICO DE ARDIENTE BELLEZA...
COMPLETA SIN CORTES

ADORADO JOHN
PROH. MEN. 18 AÑOS
SUCESO EXCEPCIONAL
PLAZA - CAPITOL
CALLAO - GRAL. PAZ - RIVERA INDARTE
PALACIO DEL CINE - RIO DE LA PLATA
Y además SARMIENTO

HITLER al desnudo
EXCLUSIVO

EVA BRAUN en la intimidad
morir en berlin
JUEVES HINDU
APTA PARA TODO PUBLICO

Ha finalizado el rodaje de un film nacional

Ha finalizado el rodaje de "Orden de matar", película nacional de tema policial realizada por Román Viñoly Barreto ("La pérgola de las flores"), sobre un libro del escritor uruguayo Rubén Deugenio.

Esta nueva muestra de nuestro cine cuenta con los siguientes intérpretes: Jorge Salcedo, Graciela Borges, Walter Vidarte, Sergio Renán, Gilda Lousek, José María Langlais, Nelly Meden, Darío Vittori, Norberto Suárez, Ambar La Fox, Beto Gianola, Mario Lozano, Marta Serain, Enrique Liporace y Celia Garabal.

50 funciones en el Ateneo

Ha cumplido cincuenta representaciones consecutivas en el Ateneo la comedia "De pronto, una noche", de Alfonso Paso, que con la dirección de José Gordón Paso interpreta el elenco encabezado por Hebe Donay, Delfina Jaufret, Alberto Bové y Jaime Redondo.

Ha fallecido Burton Grenn

BEVERLY HILLS (California), 15 (AFP). — Burton E. Grenn, uno de los primeros reyes del petróleo y el fundador de Beverly Hills, residencia de las más célebres divas de la pantalla de Hollywood, murió hoy a a los 96 años en esta ciudad, al lado de Los Angeles.

Folklóricas

Para hoy se anuncian las siguientes peñas folklóricas:

LA PEÑITA, Sarmiento 875; desde las 19.

TRADICION, Moreno 2583; a las 19.

LOS AMORES, Chacabuco 1072; Tito Véliz, a las 19.

LA FLOR DE GUAYACAN, Av. Libertador 1295, V. López; Alberto Castelar y Los Chilicotes, a las 20.

Anfiteatro para un festival

SALTA. — En fuentes autorizadas se informó que en la semana entrante dará comienzo la construcción de un moderno anfiteatro con capacidad para 20.000 personas, que se levantará en terrenos del parque San Martín. Es propósito que su inauguración coincida con la realización del II Festival Latinoamericano del Folklore, que permanentemente se llevará a efecto en esta ciudad.

3 a. SEMANA DE EXITO DE UNA PELICULA ENCANTADORA!
presenta J.R.L.
APTA PARA TODO PUBLICO
NO DEJES IR SOLA A TU MUJER a ITALIA
EASTMANCOLOR
EXCLUSIVAMENTE
MONUMENTAL
LAVALLE 780

5to. MES TRIUNFAL
APTAS PARA TODO PUBLICO
Sammy, la foca loca
el JUEVES reaparece en el cine IDEAL
El Caballito sin Cabeza
Cine SUIPACHA
14.10 - 16.15 - 18.20 20.30 - 23.00 hs.
TECHNICOLOR
presenta WALT DISNEY

¡JAMES BOND DE NUEVO EN ACCION!
Harry Saltzman y Albert R. Broccoli presentan a SEAN CONNERY como AGENTE 007
en la adaptación de la novela de IAN FLEMING
"DEDOS DE ORO"
GERT FROBE HONOR BLACKMAN
MARTES ESTRENO EXCLUSIVAMENTE en el Gran Rex
TECHNICOLOR
APTA PARA TODO PUBLICO
Localidades en venta 3 días anticipación

PROXIMAMENTE Cine OPERA
ME COMPRE UN PAPA
OPINION UNANIME DE LA PRENSA DE LOS E.E.U.U.
"Divertida y encantadora..." N.Y. WORLD TELEGRAM
"Absolutamente irresistible..." NEW YORK POST
"Una historia deliciosa..." N.Y. HERALD TRIBUNE
"Un maravilloso regalo para todas las edades..." THE NEW YORK TIMES
"Un tesoro repleto de las más preciadas cosas de la vida..." N.Y. DAILY NEWS

LA LIGA DE MADRES DE FAMILIA
Se complace en poder recomendar "LA NOVICIA REBELDE", que merece el aplauso y la aprobación total, por su realización, tema y fondo. Se han hermanado, el arte y los sanos principios, lo bueno con lo agradable e instructivo.
JULIE ANDREWS
(Laureada como la mejor actriz del año)
en la comedia de RODGERS y HAMMERSTEIN
Producida y Dirigida por ROBERT WISE
LA NOVICIA REBELDE
(THE SOUND OF MUSIC)
20th Century Fox
TODD-AO 70 mm Color de LUXE
APTA PARA TODO PUBLICO
SENSACIONAL ESTRENO JUEVES 20
EXCLUSIVAMENTE Ambassador
LOCALIDADES VENTA 8 DIAS ANTICIPACION

OFERTAS PRINCE
CORRIENTES 2196
ABIERTO TODO EL DIA

Conjuntos Futura Mamá finísima Franela pura lana totalmente forrada Oferta Prince: $ 2998
Blusón Futura Mamá "Jersey" lana con rayón colores varios

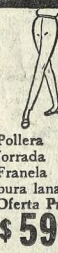

Pollera forrada Franela pura lana Oferta Prince: $ 598
Pantalón corte italiano Franela pura lana Oferta Prince: $ 598
con Polyester $ 898
Talles 42 al 60

Blusa Jersey "cuello anillo" Oferta Prince: $ 998
Pollera plisada "Terylene" no se plancha Oferta Prince: $ 1598
para niñas y jovencitas Oferta Prince: desde $ 698

POLLERAS PRINCE
Distinguida con la Cinta Azul de la Popularidad.
Gran surtido Gabanes y Blazers de 4 a 16 años; talles 42 al 52
Modelos exclusivos en: Lana tramada, Sarga Franela "Spencer", Corderoy, tropical, Charmelaine y Terylene
Comerciantes y Revendedores Soliciten Lista de Precios.

gane tiempo con los tiempos de vuelo de AVIANCA
Nueva York 12 10 horas de vuelo diurno
Vía Bogotá

con sólo dos escalas Lima Bogotá
JET BOING 720 B
Desde 1919
AVIANCA
La Linea Aérea Colombiana
TUCUMAN 719 - Tel. 31 - 7741 - 4636 - 1176 - Bs. Aires
AV-51-5

PARA INFORMES, RESERVAS, CREDITOS, NADIE PUEDE ASESORARLO MEJOR QUE UN AGENTE DE VIAJE. SIGA SIEMPRE ESTE CONSEJO Y VIAJARA MEJOR

CINEMATOGRAFOS

AMBASSADOR - Lavalle 777. T. E. 31-0700. 12.35, 14.50, 17.20, 20.10 y 23: Picardía... gracia... y comicidad en... TRES NOCHES DE AMOR Prim|14, en technic. c|C. Spaak y R. Salvatore: 19.50 y 22.30: show musical. Jueves inaugurando el nuevo equipo de sonido y proyección de acuerdo a la última palabra de la técnica moderna, sistema Todd AO 70 mm. 6 bandas de sonido magnético, estrenaremos la más grande superproducción... LA NOVICIA REBELDE con Julie Andrews y Christopher Plummer. Loc. en venta con 8 días anticipación. v18

ARIZONA - Lavalle 727. 31-6967. Color. S. Loren en Ayer, hoy y mañana, a las 13, 15.20, 17.45, 20.10, 22.45. Varied. Cont. Plates $ 70. Proh|18 añ. v19

ARTE - Diag. Norte 1156. 35-9604. 14, 16.15, 18.25, 20.40, 22.50 La vida matrimonial vista por LA MUJER. Interesante, real, de Andre Cayatte.

ASTOR - Corrientes 746. 45-5541. 13, 15.30, 17.50, 20.20 y 23: Suc. Arg. y EL SEXO Y LA JOVEN

ATLANTIC - Belgrano 1260. 38-3726. Sophia Loren: La caída del imperio romano. Cont. v16

AUDITORIO KRAFT - Florida 651. 31-2775. 12?30, 14.20 16.10, 18. 19.50: Varied. v reestreno absoluto, exclusivo... TIEMPOS MODERNOS Ch. Chaplin y P. Goddard. Aire acondic. Cont. Sirestr. Ult. función termina 21.15 hs.

AVENIDA - Av. de Mayo 675. De 13 a 0.30. Not. y Hambre de venganza. S. Reeves. v18

BIARRITZ - Suipacha 482. 35-0156. Estreno en To-AO 70 mm., seis bandas sonido magnético y maravilloso technicolor. Las 14.5, 16.20, 18.35, 20.50 y 23.5: LOS PRIMEROS EN LA LUNA c|Edward Judd y M. Hyer: 13.50, 16.5, 18.20, 20.35 y 22.50|. Varied. Progr. apto para tipublico. v21

BROADWAY - Corrientes 1155. 12.35, 14.50, 17.20, 20.10 y 23: Picardía, gracia y comicidad TRES NOCHES DE AMOR (Prohim|14 añ.|). en tecnic. con Catherine Spaak y R. Salvatori: 19.50 y 22.30. Show musical. Juev estr.. Operación Harem, c|S. Mac Laine y F. Ustinov. v16

CALLAO - Callao 27, 40-1393. Estr. J. Kulle y Ch. Schollin. 14.15, 16.20, 18.30, 20.50, 23.10: Adorado John. 16.5 18.10, 20.20, 22.40: Varied. (Pr|18 añ.) v19

CAPITOL - Sta. Fe 1848. 44-2379. 14, 16.10, 18.30, 20.45 y 23 hs.: JARL KULLE y CHRISTINA SCHOLLIN en una realiz. maestral dicine sueco: ADORADO JOHN (Pr|18), 15.55|18.15|20.30|22.45|Not. v26

CASINO CINERAMA - Maipú 336. 45-3500. EL MARAVILLOSO MUNDO DE LOS HERMANOS GRIMM Días hábiles, 15.30, 19 y 22.15 hs. Sábados, domingos y feriados, 13.30, 16.20, 19.10 y 22.15 horas v.31

CATALUSA - 47-0662. Cont. 14 hs. |14|a, R. Hood en Chicago, El rifle, Los viajeros. Men $ 20. v16

CERVANTES - Belgrano 1820. El caballito sin cabeza, El abombado, Festival de Disney. v.19

COLISEO - Charcas 1119, 44-0242, 41-1115. Cuarta semana de triunfal éxito: 14.15, 16.20, 18.30, 20.50 y 23.15: La bella durmiente del bosque. Realizac. cisnético moderno del ballet. La bella durmiente del bosque, film de inigualable belleza. SuperPanav. 70 mm. Magicol, y 6 bandas son. estereof. realzando la música de P. Chaikovsky. Apta p|tipúblico. 15.50, 18, 20.15 y 22.30. Suc. Arg. Local, vta. c|3 días anticip.

DILECTO - Córdoba 1661. 44-5885. 16.25, 19.40, 23: El reñidero; 14.35, 17.45, 21: Los evadidos. v.19

ELECTRIC - Lavalle 836. 35-1843. La bruja roja. La columna de la muerte. v19

GAUMONT - Rivadavia 1635. 40-3050. 15.15, 18.50 y 22.15: Notic. y est. en "SUPER CINERAMA" EL FABULOSO MUNDO DEL CIRCO Sin restric. En maravi|Technic. c| J. Wayne, C. Cardinale, R. Haywoorth, R. Conte. 18.35 y 22: Show musical. Loc. venta p|hoy y 7 días subsiguientes. v.31|5

GLORIA - Av. de Mayo 1225. 38-6966. SAMBA, colores HISTORIAS DE LA FERIA, NO-DO. v18

GRAN MITRE - Bmé. Mitre 1332. 38-5591. SAMBA, Sarita Montiel. CUENTOS DE LA ALHAMBRA, Carmen Sevilla, colores NO-DO.

GRAN REX - Corrientes 857, 35-7000 Ultimos días. 12.10, 14.35, 17.20, 20.15 y 23. Burt Lancaster y Jeanne Moreau en: EL VERDUGO Incl|m|14|añ. Dir. J. Frankenheimer: 14.20, 16.55, 20 y 22.45: Notic. Argentino: 19.30 y 22.25: show musical de ellos. Tinoguestebos y sus canciones. MARTES extraordinario estreno exclusivo: DEDOS DE ORO (Goldfinger). c|S. Connery en el rol del Agente Secreto 007. G. Frobe y H. Blackman. Direc.: G. Hamilton. En Panavisión y technicolor. Loc. elvta. c|3 días antic.

GRAN VICTORIA - Avda. de Mayo 882. 34-1493. Leo Dan en: Santiago querido. c|M. González, tecn.: El Club del Clan, P. Ortega. V. Rivas. v19

GRAND SPLENDID-Santa Fe 1860. 44-0808. 14.30, 17, 20, 23: Catherine Spaak y Renato Salvatori en: TRES NOCHES DE AMOR Technicolor y Techniscope. 14.20, 16.35, 19.15 y 22.15: Variedades. Prohimen|14|años, inc. 18. v19

HINDU - Lavalle 842. 35-1114. 13.5, 15.25, 17.50, 20.25 y 23 hs. Desllumbrante, atrayente estrella. Soraya-Alberto Sordi: LOS TRES ROSTROS DE UNA MUJER Apta todo públ. C'Scope y tecn. 15|10.17|35|20|22.35|. Not., S|mus. v19

IDEAL - Suipacha 378. 14, 16.35, 19.20, 22.15: Suc. Arg. y EL ROLLS ROYCE AMARILLO (p|m|18|añ.). I. BERGMAN, R. HARRISON, A. DELON y S. MACLAINE. Metrocolor. Próxim.: BECKET, el film del año. v19

IGUAZU - Lavalle 940. 35-4431. 13, 14.40, 16.30, 18.30, 20.45, 22.50: UGO TOGNAZZI: EL INSACIABLE SEDUCTOR Prohibida menores 18 años v19

LIBERTADOR - Ctes. 1334. 40-7443. 13.20, 15.10, 17, 19, 21.10 y 23.25: CRONICA DE UN NIÑO SOLO Un film que denuncia una lacra social que existe en todo el mundo. Dir. L. Zurlo: 14.35, 16.20, 18.25, 20.25 y 22.35: Acto vivo y varied. Proh. men. 18 añ. v18

LORRAINE - Ctes. 1551. 13.20, 15, 16.50, 18.50. Num.: 21, 23. Sensibilidad e ironía de Truffaut: JULES ET JIM p|18. Mañana: LAS BRUJAS DE SALEM.

LOS ANGELES-Ctes. 1770. 40-3742. 14, 16.10, 18.30, 20.50, 23.10: Una romántica historia de amor GEORGE MAHARIS en SYLVIA Ph|18, ella excit. Carroll Baker, Ann Sothern y Peter Lawford. v18

LUNA - Lavalle 669. 31-5893. 14.10, 16.10, 18.20, 20.40 y 23: HEINZ RUHMANN y LISELOTTE PULVER en: MI QUERIDO DOCTOR Apta p|todo público. Una comedia sublime, con humor y alegría de vivir. v19

METRO - Cerrito 570. 35-4219. 12.50, 15.12, 17.39, 20.23, 23.7: EL ROLLS ROYCE AMARILLO Panavis., Metro., Rex Harrison, J. Moreau, S. MacLaine, A. Delon I. Bergman. 14.55, 17.23, 19.52, 22.36: Notic. v19

METROPOL - Lavalle 860. 35-1936. 13, 15.15, 17.35, 17.55, 22.25: Not. Arg.: 13.10, 15.30, 17.50, 20.50, 22.50: Bicho raro, con Luis Sandrini. Sin restric v16

METROPOLITAN - Corrientes 1343, 40-0816. 14, 18.10, 22.10: 9a. semana resonants success MY FAIR LADY (Mi bella dama) Apta para todo público R. Harrison, A. Hepburn, Música de F. Loewe. Radiante tecnicolor. v16

MONUMENTAL - Lavalle 780. 13.35, 15.35, 17.45, 20.15, 22.40: Not. y la deliciosa comedia: NO DEJES IR SOLA A TU MUJER A ITALIA Apta p|todo público. En colores. v19

MUNDIAL - Crtes. 959, 35-3545. Cont. Chaplin, El Gordo y el Flaco, Tres Chiflados, Dibujos color y C'Spe. Pluto, Donald, Espaguety, Gato Malandrín, Conejo, Pájaro Carpintero, Superratón. Deportivas viajes, etc. v|perm.

NORMANDIE - Lavalle 861. 12, 13.45, 16.45, 17.55, 20.25, 22.35, Suc. Arg. LOS VALIENTES MUEREN DE PIE Frank Sinatra, Clint Walker. Tech. próx.: Cosecha amarga.

NOVEDADES - Cont. 12 hs. Notic. Esp. Soviét. Alem Dib. color y C'Scope, Music., Deport. Viajes. v. perm.

OCEAN - Lavalle 739. 32-1515. 13.50, 15.30, 17.10, 19, 21.5, 23.10, A. Alcón y F. Petrone en: EL RENIDERO Pr|m|18|añ. 20.30, 22.35: Show musical. Lunes 24, estr.: Matrimonio a la italiana. P|18. C|S. Loren y M. Mastroianni. Tecn. v19

OPERA - Corrientes 860. 35-1335. 13.35, 15.50, 18.5, 20.35 y 23.10 S y D. 10.35 Pasión y explos. c|C. Baker, G. Maharis, P. Lawfor, V. Lindfords, A. Sotinen, A. Ray. P|18; 13.15, 15.30, 17.45, 20.20 y 22.50: Suc. Arg., 20.5 y 22.35: show mus. c|Marbella y su combo colomb. Miércoles GEORGE MAHARIS con un formidable show que reúne sus últimas canciones. 5 únicos días de actuación. Func. 20.15 y 22.30. Domingo (despedida). 18 y 22.30. Gran vta. pitodos los días. Pullman $ 125. Lun.: ME COMPRE UN PAPA. v17

PARAMOUNT - Lavalle 845. T. E. 35-0999. 13.25, 15.20, 17, 19.5, 21.10, 23.20: Crónica de un niño solo, prh|18.; 13.10, 14.50, 16.45, 18.35, 20.40, 22.50: Noticiero. v16

PARIS - Lavalle 769. Cont., en tecnicolor, LA RONDA El último pasado, p|m|18a. v17

PLAZA - Corrientes 939. 35-7777. Estreno. Hermosa film de elegante simpatía y humanidad arrolladora. 13.30, 15.45, 18, 20.30, 23: ADORADO JOHN J. Kulle y Ch. Schollin. 13.20, 15.30, 17.45, 20.15, 22.45: Varied. Progr. prohim|m|18 años). v19 22.36: Notic. v19

PREMIER - Ctes. 1565. 46-2113. Fest. C|Checoslovaco. 14.30, 16.25, 18.20, 20.35, 22.45: Notic y Premiada en Locarno. 20.20 y 22.30: S. musical. Mañana: EL TERCER DESEO

PRINCESA - Suipacha 460. 35-1112. 13.40, 18, 22.20: LOS INSACIABLES. tecn.: 12.5, 16.25, 20.45: UN TESTIGO EN LA CIUDAD (prohi|18 añ.). v16

REAL - 45-3600. Cont. das. 12 hs. Fracaso. A. Hepburn, Música de F. Loewe. Radiante tecnicolor. v16

RENACIMIENTO - Lavalle 925. 35-1850. IL SORPASSO con VITTORIO GASSMAN y CATHERINE SPAAK. 14, 16.5, 18.10, 20.15, 22.35. Proh. 14 añ. inc. 18 añ. Concurrir c|documentos. v11

ROSE MARIE - Ctes. 780. 45-6448. Cont. Pr|18|a. Col. TV. Selva cruel; Escándalo en Milán. v16

ROTARY - Corrientes 565. 49-7061. Cont. Not. LA RONDA p|18. ticolor. C. Spaak y J. Fonda. Martes: Amar, p|18|a.

SARMIENTO - Lavalle 852. 35-3338. Loclnumer. Estreno. El más bello poema de amor y alegría de vivir. Jari Kulle y Christina Schollim. 13.10, 15.30, 18, 20.30, 23.5: ADORADO JOHN 13, 15.15, 17.40, 20.15, 22.35: Variedades (prohi|pmen|18|añ.) Sábado: trasnoche 1.10 hs. v|26

SELECT LAVALLE - 35-0235: Hombres casmanes. 13.10, 15.30, 18.40 y 21.40: Hermanos enemigos. 14.25, 17.15, 20.15 y 23.15. S|rest. Piatea $ 70. Continuado. v.16

SUIPACHA - Suipacha 442. 14, 15.45, 17.50, 20.20, 22.50: Suc. Argentinos y SAMMY, LA TOCA LOCA sirestrin. Una divertidísima creación de WALT DISNEY en radiantes colores. Próx.: SERVICIO DE HOTEL v19

TROCADERO - Lavalle 820. 35-1455. 13.30, 15.30, 17.35, 19.45 y 22.15: Varied.; 13.50, 15.55, 18, 20.30 y 23: T A B U Mundo prohibido En colores. Pr|18 años. v26

ALMAGRO

ALCAZAR - 86-3970. ¿Tengo el derecho de matar?, Pistoleros de Casaygande. Primos versus. v16

HOLLYWOOD - 86-4213. Cont. Suc. Arg. El reñidero. Los evadidos. Bajo un mismo rostro, p|18|a. v19

MEDRANO - 86-3501. Cont. S. Arg. El caballito sin cabeza. El profesor Volgoma. El abombado. v.18

PALACIO DEL CINE - 88-4818. 14.30, 18.35, 22.40. J. Kulle y Ch. Schollin: Adorado John: 16.25, 20.30: La historia de San Michele, R. Sobiatino, Sirestr. v19

ROCA - Riv. 3753. 37-1517 Loc. num. 14.50, 18.35 y 23: Sylvia; 13, 17 y 21.15: Tres caras de temor; 14.30, 18.35 y 22.40: Suc. Arg. Proh. men. 18 años.

BARRACAS y BOCA

OLAVARRIA - 21-0454. Cartouche, Esta noche mejor no, La mujer desnuda. p|m|18|a. v.17

BELGRANO

BELGRANO - Cabildo 2356. 73-3691. El caballito sin cabeza. El abombado. Cont.

CABILDO - Cabildo 2347. 73-3852. No m: manden flores. El gran impostor. Cont. Sin rest. v19

GRAL. BELGRANO - Cabildo 2165. 73-7200. Proh|14|añ. Numer.: El hiramo. Tres noches de amor.

GRAL. PAZ - Cabildo 2702. 701-1212. Proh|m|18|a. M. 13.40 (num. 17.15 y 21 hs.): Juventud, divino tesoro: 15.25 (num. 19.15 y 23): Adorado John, J. Kulle.

GRAN SAVOY - Cabildo 2829. 701-1500. P|prohim|18|a. 16.15, 19.25 y 23.15: El reñidero, F. Petrone; 14.20, 17.35 y 21.10: Los evadidos, Tita Merello. v.19

IDEAL MONROE - Monroe 3245. 73-7535. Tú eres maravillosa. El mar azul y tú. Niños $ 50. v.19

LIDO - Cabildo 3241. 701-2996. Duelo de titanes, El hijo del capitán Blood. v16

MIGNON PALACE - 73-3899. El abombado, El caballito sin cabeza. v19

PRINCIPE - 73-2781. Nacidos para cantar, El enamorado. Jueves: Caballito sin cabeza. v19

RITZ - Cabildo 965. 77-0686. No me manden flores. D. Day: El fantasma de la Opera. Cont. S|r. v19

BOEDO

CUYO - Boedo 858. 97-6975. 15.40, 19.20 y 23: La mia signora. A. Sordi, S. Mangano; 14, 17.30 y 21.10: Las heras del amor (prohmen. 18 años). v19

EL NILO - 97-2984. El reñidero. Los evadidos, Caídos en el infierno. Cont. Prohim|18|añ. v16

LOS ANDES - 97-4233. No me manden flores. El señora mágica. Matar o morir. Cont. v19

CABALLITO

ASAMBLEA - 923-3222. Nacidos para cantar, La violetera, La edad de la inocencia. v19

MORENO - Riv. 5050. 90-4303. La mia signora. Divorcio a la italiana. Phim|18|añ. Cont. v19

PELLEGRINI - 59-1607. El reñidero. Placeres conyugales, Bajo el mismo rostro. Pr|m|18|a. v17

RIO DE LA PLATA - Av. Perral y Gaona. 89-0344. 14.50, 18.45 y 22.40: Adorado John. c|J. Kulle y Ch. Schollin: 16.55-20.50: Amar. c|H. Anderson. (Prog|phim|18|añ). v19

COLEGIALES

A. THOMAS - 54-4999. La invasión secreta, Escuadrón 633, Los alegres ladrones. v16

ARGOS - 54-0673. 14.40-18.25-22.35: Suc. Arg. y SILVIA, en panav. c. G. Baker y G. Mahoney. 16.50: DIEZ HORAS DE TERROR. (Prohim. 18 años). v16

GRAN COMBATE - 773-0700. Con gusto a rabia, Prisionero yo, El jefe. Prohim|18|añ. v19

REGIO - 772-3350. Disloque en el presidio, El Club del Clan. Menores. $ 40. v16

RIALTO - Córdoba 4287, 86-8764. 15.50, 19.10, 22.30: El reñidero: 14, 17.15, 20.35: Los evadidos. Cont. v16

FLORES

COLISEO - Bonorino 35. 63-6181. 16.15, 19.30, 23: El reñidero: 14.30, 17.40 y 21: Los evadidos. P|18 añ. v19

CONTINENTAL - 63-2218. Santiago querido, El Club del Clan, El juramento de Lagardère. v19

FENIX - 612-8555. Cont. Diez horas de terror; Suc. Arg.; Varied. 14.10 18 y 22.25: Sylvia (P|18|a.) v19

FLORES - Riv. 6951 63-3701. Pistetas num. 14.25: Not.: 14.40, 18.40 y 22.50. 2a. semana: Tres noches de amor, color, c|C. Spaak: 16.55 y 20.55: El bizarro. P|m|14 a. v19

PUEYRREDON - Riv. 6871. 612-0389. Selecta y noche. loc. num. 14.45, 18.50 y 22.40: S. Arg. y Sylvia, c|G. Maharis: 13, 16.45 y 20.50: Diez horas de terror. v16

PALERMO

BLANC - Sta. Fe 3063. 83-1846. No me manden flores, color; Corazones desnudos, niños $ 50. v.19

FLORES - Riv. 6951 63-3701. Pistetas num. 14.25: Not.: 14.40, 18.40 y 22.50. 2a. semana: Tres noches de amor, color, c|C. Spaak: 16.55 y 20.55: El bizarro. P|m|14 a.

PUEYRREDON - Riv. 6871. 612-0389. Selecta y noche. loc. num. 14.45, 18.50 y 22.40: S. Arg. y Sylvia, c|G. Maharis: 13, 16.45 y 20.50: Diez horas de terror.

RIVERA INDARTE - R. Indarte 54. 66-7500. Ver. y noche num. 14.30: Ver.: 15, 18.30, 22.40: Adorado John: 17.10, 21: Juventud, divino tesoro. Prog|prohim|18|años.

SAN JOSE DE FLORES-Riv. 7350. 611-5989. El tren, Safari sensacional. Niños $ 60. v19

SELECT DE FLORES - 61-8145. Cont. Disloque en el presidio, El Club del Clan. v17

FLORESTA

BUENOS AIRES - 68-2525. El tulipán negro, Cartouche, el aventurero; El gran juego. S|r v17

CALIFORNIA - 69-6092. Nacidos para cantar, Yo, el mujeriego; El boxeador. Men. $ 40. v17

FLORESTA - Corro 331. 67-8689. Santiago querido, El Club del Clan, Camaro Rojo. v19

GAONA - 59-2551. Sammy, la foca loca; La dama ligera, La bahía del contrabando. v.18

GRAN RIVADAVIA - Riv. 8636. 69-4356. Cont. El reñidero, c|F. Petrone y A. Alcón; Los evadidos, Prohimen|18|años. v16

LOPE DE VEGA-L. de Vega 1744. 15.50, 19.10, 22.35: El reñidero; 14, 17.15, 20.40: Los evadidos. P|18 a. v16

LINIERS

GRAN LINIERS - 633-2266. Prohim|18|a. Noche num. El insaciable seductor, Soraya. v16

MATADEROS

ALBERDI - 68-0496. Disloque en el presidio. Cleopatra era Cándida; Ue, pasamos! v.17

ASTRO - Emilio Mitre 2361. Esta vez peor no, Testigo para un crimen, Demonio creó 10s hombres. Prohimen|18años v16

N·ORTE

BLEU - Santa Fe 2541. 82-5845. Crucero de verano, color: La bella Mimi. Platea $ 60. Cont. v16

ROXY - 83-0156. Nacidos para cantar, La bella Lola, Vacaciones en Acapulco. v17

ONCE

ALBA - 97-3760. El Tulipán Negro. Un taxi para Tobruk, Cuentos romanos. S|rest. v19

LORIA - Rivadavia 3058. 87-1436. Nacidos para cantar, Dos hijos desobedientes. v18

MADISON - 48-9836. Cont. La marcha sobre Roma, V. Gasmann; La mia signora, c|A. Sordi y S. Mangano. P|m|18|a. v19

PALERMO

BLANC - Sta. Fe 3063. 83-1846. No me manden flores, color; Corazones desnudos, niños $ 50. v.19

FLORES - Riv. 6951 63-3701. Pistetas num. 14.25: Not.: 14.40, 18.40 y 22.50. 2a. semana: Tres noches de amor, color, c|C. Spaak: 16.55 y 20.55: El bizarro. P|m|14 a.

PUEYRREDON - Riv. 6871. 612-0389. Selecta y noche. loc. num. 14.45, 18.50 y 22.40: S. Arg. y Sylvia, c|G. Maharis: 13, 16.45 y 20.50: Diez horas de terror.

ODEON - Sta. Fe 3363, 80-0687. Nacidos para cantar, Marisol rumbo a Río, color. Niños $ 50. v19

PARK - 71-3404. El tulipán negro, Los sueños en el desván, Un tierno y salvaje amor, S|rest. v19

ROSEDAL - 72-3101. No me manden flores, El caudillo rebelde, El capitán Newman. Sin restr v17

PARQUE PATRICIOS

RIVAS - Rioja 2054, 91-1841. El reñidero, Los evadidos, Propiedad, P|m|18|años. v18

SAENZ - Av. Sáenz 449. 91-8455. Nacidos para cantar, Cruzero de verano, Una bala es testigo. v16

SAAVEDRA

AESCA - Av. del Tejar 3899. 70-8419. La caída del Imperio Romano, El bufón del rey. v18

SUR

BUEN ORDEN-23-7385. 13.40|19.10|22.40: El re

TV: Enfoques

COPRODUCCIONES DE TELEVISION

Con el propósito de comenzar el rodaje de la primera coproducción hispano-argentina de televisión llegó a nuestro país el autor español Alfonso Paso, creador de los libretos de esta serie que llevará por título "El juego" y será protagonizada por el actor Alberto Closas.

HOY

CULTURALES

A partir de la fecha, a las 12.45, Canal Teleonce televisará un programa especial titulado "Teleonce y el Museo Nacional", ciclo cultural dedicado a difundir la obra y la significación cultural del Museo de Bellas Artes. El espacio será plasmado a través de películas y fotografías y contará con narraciones del director del museo Arq. Samuel Oliver y la coordinación de la Sra. Nidia Uzarralde. El primer capítulo se titula "El museo por dentro".

INFANTILES

Canal 9 proyectará a las 11.30 el espacio "Anteojito y Antifaz", con la conducción de Osvaldo Pacheco, Marta Connuso y Julio Vivar. Teleonce exhibirá a las 13 "El saber de los niños", con la conducción de Ernesto Lerchundi. Canal 13 televisará a las 12 "Las aventuras de Marlina", teleteatro interpretado por Sara Robol, Miriam Cócaro Guzmán, Noemí del Castillo, Germán Trabella y Eduardo Baldani; a las 12.30 "El Club de Mickey", y a las 19.30 "Disneylandia", con la proyección del film documental "La historia de Yellowstone".

HUMORISMO

Teleonce pondrá en pantallas a las 21 otra emisión del ciclo cómico "Tato siempre en domingo" con la participación central del actor Tato Bores, sobre libretos de Carlos Warnes (César Bruto). Canal 13 televisará a las 20.30 "Telecómicos", con un elenco formado por Nelly Beltrán, Iván Grey y otros valores locales.

AVDA. ALVEAR 1946
(ex LORRAINE)
POR CAMBIO DE DUEÑO CONTINUAMOS LIQUIDANDO HASTA TERMINAR
Jumper $ 1250. Trajes tej. $ 3900
TAPADOS DESDE $ 4500
y telas del país e importadas
SEDAS NATURALES:
$ 980 el metro

LLEGA AL CINE UN SENSACIONAL DOCUMENTO QUE MUESTRA EL DRAMA EN TODA SU CRUDEZA, SIN FALSOS PUDORES!
TITA MERELLO / JORGE SALCEDO
LOS HIPOCRITAS
SERGIO RENAN / WALTER VIDARTE / CON LA COLABORACION ESPECIAL DE FERNANDO SIRO
ARGENTINA SONOFILM S.A.I.C. PROH. MIN. 18
DIRECCION ENRIQUE CARRERAS
JUEVES ESTRENO
MONUMENTAL
Y EN LA MEJOR SALA DE SU BARRIO

MUEBLES DE OFICINA
GRAN SURTIDO — ENTREGA INMEDIATA
CARLOS ESPEJO e HIJOS - T.E. 38-3754
HIPOLITO YRIGOYEN 968 CAPITAL

ASOMBRO AL MUNDO! 15 únicas funciones
Sensacional actuación del conjunto de
DANZAS POPULARES DE
UCRANIA
DESDE EL 19 DE MAYO EN EL
LUNA PARK
con calefacción
LOCALIDADES EN VENTA

FABRICA DE MUEBLES DE ESTILO
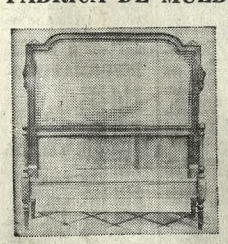
VENDE
DIRECTAMENTE
AL PUBLICO
Dormitorios Louis XV y XVI, comedores, juegos de living, petit muebles y piezas sueltas
Helguera 3362, Capital
Tel. 50-3262
(alt. Av. San Martín 5600)

nueva! Máquina de Tejer FAMILIAR
WANORA piccola
Pequeña, livianita, PORTATIL.
De más fácil manejo. Clases gratis
BERNARDO DE IRIGOYEN 236 • RIVADAVIA 4983

Música para la semana

Hoy

A las 18, en el teatro Colón. Función fuera de abono. Espectáculo de danza. Cuerpo de Baile Estable del teatro Colón, preparado por Jorge Tomin. "Suite en blanc", de Serge Lifar, sobre música de Edoard Nalo (suite de "Namouna"); "pas de deux" de "El cisne negro", música de Chaikovsky y coreografía de Anatole Oboukov, y "El niño brujo", música de Leonard Salzedo, coreografía de Jack Carter. Orquesta Filarmónica de Buenos Aires, dirigida por Antonio Tauriello.

A las 10.45, en el Instituto de Cultura Religiosa Superior. Iniciación del ciclo de conciertos organizado por la agrupación Gente de Música. Recital de piano por Marta Hebe Noguera. Obras de Domenico Scarlatti, Beethoven, Debussy, Lee Hoiby y Ginastera.

A las 11, en la plaza Noruega. Audición de la Banda Sinfónica Municipal, dirigida por Mariano Drago, con comentarios de Ernesto Cerutti, con motivo de la fecha nacional noruega. Previa ejecución de los himnos nacionales de ambos países, obras de Wagner, Grieg y Pittaluga-Sacco.

Lunes

A las 21.30, en el teatro Colón. Concierto inaugural del primer ciclo de abono nocturno de la Orquesta Sinfónica Nacional. Director: Teodoro Fuchs. "La Creación", oratorio de Haydn. Solistas: soprano Myrtina Garbarini, tenor Sergio Tulián y bajo Víctor de Narké. Con el Coro de la Iglesia Evangélica Metodista Central, preparado por Rodolfo van der Meulen.

A las 22, en el teatro Broadway. Concierto de inauguración del ciclo de la Asociación Wagneriana. Orquesta de cámara y coro de la entidad. Director: Isaac José Weinstein. Solistas: Noemí Souza (mediosoprano), Angel Mattiello (barítono) y Sylvia Marlowe (clave). Maestro del coro: Herman Kumok. "Cantata Nº 106" (Actus Tragicus), de Bach; "Concierto en re menor", para clave y cuerdas, de Bach, y "Concierto en re mayo", para clave y orquesta, de Haydn.

A las 18.30, en la Alianza Francesa. Mesa redonda organizada con motivo del estreno argentino, en el teatro Colón, de "Diálogos de carmelitas", de Francis Poulenc, sobre el drama de Georges Bernanos. Con la presencia del consejero cultural y de cooperación técnica de la Embajada de Francia, señor Robert Perroud, y del director general del Colón, Arq. Juan P. Montero, participarán en la misma la señora Denise Duval y los señores Jean Fournet y Maurice Jacquemont.

A las 18, en Yacimientos Petrolíferos Fiscales. Iniciación del ciclo anual de conciertos organizado por el Círculo Brahmsiano. Carmen Sensaud (canto) acompañada en piano por Freddy Ravasio, en páginas de Falconieri, Schumann, Brahms, Debussy, Granados y López Buchardo.

A las 17, en la Agrupación Femenina Bene Berith "Deborah". Audición a cargo del Quinteto de Cámara Luis Braille, que integran Raúl Urbano (flauta), Eugenio Stasevich (oboe), Rogelio Siri (trompa), Raúl Suárez (fagot) y Agustín Taboada (clarinete).

Martes

A las 21, en el teatro Colón. Segunda función de gran abono. "Diálogos de Carmelitas", ópera de Francis Poulenc, sobre texto de Georges Bernanos (estreno). Con Denise Duval, Hélène Bouvier, Andrea Guiot, Suzanne Sarroca, Liliane Berton, Ida Terkiel, Adriana Cantelli, Gabriel Bacquier, Renato Sassola, Nino Falzetti, Gian-Piero Mastromei, Osvaldo Cesari, Eugenio Valori, Ricardo Yost, Walter Maddalena, José Crea, Susana Provenzano, Hélène Aslan y Alvaro Bandini. Director: Jean Fournet. "Regisseur": Maurice Jacquemont. Escenografía y vestuario de Suzanne Lalique. Maestro del coro: Tulio Boni. Con el Coro Estable y la Orquesta Estable del Teatro Colón.

A las 18.15, en el teatro Broadway. Sesión inaugural del turno "B" de la Asociación Wagneriana. Orquesta de cámara y coro de la entidad. Director: Isaac José Weinstein. Solistas: Noemí Souza (mediosoprano), Angel Mattiello (barítono) y Sylvia Marlowe (clave). Maestro del coro: Herman Kumok. Repetición del programa ofrecido la víspera.

A las 18.30, en el Museo Municipal Fernández Blanco. Tercer concierto del ciclo dedicado al cuarteto de cuerdas en la Asociación Argentina de Compositores, en su Temporada del Cincuentenario. Cuarteto Arcangelo Corelli (Sebastián Cambón, Pedro Bondorevsky, violines; Mario Lalli, viola y Juan Llacuna, violoncelo). Obras de Calabró, Martí Llorca, Patiño Andrade y Lasala.

Miércoles

A las 21, en el teatro Colón. Función fuera de abono. "La Traviata", de Verdi. Con Anna Moffo (Violeta Valery), Carlos Cossutta (Alfredo), Norberto Carmona (Jorge Germont) y demás intérpretes de representaciones anteriores. Director: Juan Emilio Martini. "Regisseur": Cecilio Madanes.

A las 21.30, en la Facultad de Ciencias Médicas. Cuarta sesión del Ciclo de Solistas y Conjuntos de Cámara Argentinos de LRA Radio Nacional. Martín Tow (clarinete), acompañado en piano por Renée Derka, en obras de Brahms, Debussy, Vaughan, Williams y Szalowsky; Cuarteto Arcangelo Corelli (Sebastián Cambón, Pedro Bondorevsky, violines; Mario Lalli, viola y Juan Llacuna), con Juan Travnik (clarinete), en obras de Glazunov, Quarantino, Suffern, Terzian y Weber.

A las 18.15, en la Facultad de Ciencias Médicas. Recital de violín por Luis Grinhauz, con la colaboración, en piano, de Berta Rosenhol. Con el auspicio de la Asociación Sinfónica Femenina y Coral Argentina. Obras de Vitali, Mozart, Sarasate, Troiani y Brahms.

A las 19, en el Centro Argentino de Ingenieros. Audición a cargo de Adriana Savioff (canto), acompañada en piano por Horacio Rogner, con obras de Cesti, Gluck, Brahms, Fleck, Strauss, Fauré, Rimsky Korsakov, Obradors, De Rogatis, Ginastera y La Forge, y de Luisa D'Errico (piano), en páginas de Bach, Beethoven, Gilardi, Liszt y Paganini-Liszt. Con el auspicio de la Asociación Gente de Música.

A las 18, en el Teatro Municipal San Martín. Recital de piano por Graciela De Bártolo, en el ciclo de la Asociación Argentina de Arte Carlo Martinoli. Obras de Sofía Martinoli, Chopin y Beethoven.

A las 18, en Yacimientos Petrolíferos Fiscales. Recital de canto por Marta Mazza, acompañada en piano por Donato Oscar Colacelli. Obras de Schubert, Schumann, Brahms, Duparc, Gilardi y Guastavino.

A las 22, en el Luna Park. Presentación del Conjunto de Danzas Populares de Ucrania, dirigido por Pavel Virsky.

Jueves

A las 21, en el teatro Colón. Función fuera de abono. "Diálogos de Carmelitas", de Francis Poulenc y Georges Bernanos. Con los mismos intérpretes de su primera representación. Director: Jean Fournet. "Regisseur": Maurice Jacquemont.

A las 21.30, en la Facultad de Derecho. Tercer concierto del ciclo de la Orquesta Sinfónica de LRA Radio Nacional. Director: Alejandro Szenkar. Obras de Tchaikovsky.

A las 21.30, en la Facultad de Ciencias Médicas. Audición por el Coro Universitario de Arquitectura, dirigido por Antonio Russo. Obras de Banchieri, Victoria, Di Lasso, Bach, Mendelssöhn, Gianneo y Alessandro Scarlatti.

A las 18.30, en la Asociación Amigos del Salón Nacional. Sesión a cargo de José Mait (canto), acompañado en piano por Hermes Vieyra y Jorge Martins Jaquin. Precedido por una conferencia de Alfredo H. Borcosque sobre el tema "Presencia de Sarmiento en la cultura".

A las 19, en la Caja de Ahorro Postal. Audición organizada por la Asociación Cultural Cajita de Música, con el concurso de Laura Necchi (canto), acompañada en piano por Donato Oscar Colacelli, en páginas de Litteres-Nin, Bellini, Rossini, Schubert, Grieg, Strauss, Lasala y López Buchardo, y de Renata D'Arrigo (piano), en páginas de Domenico Scarlatti, Beethoven, Liszt, Ginastera y Ravel.

A las 22, en el Luna Park. Actuación del conjunto de Danzas Populares de Ucrania, dirigido por Pavel Virsky.

Viernes

A las 21, en el teatro Colón. Función fuera de abono. "La Traviata", de Verdi. Con Anna Moffo (Violeta Valery), Renato Sassola (Alfredo), Norberto Carmona (Jorge Germont) y otros. Director: Juan Emilio Martini. "Regisseur": Cecilio Madanes.

A las 19, en la Institución Cultural Argentino-Germana. Segunda sesión del ciclo de las sonatas de Beethoven, organizado por la Asociación de Egresados del Conservatorio Municipal de Música. "Sonata Nº 3, op. 2 Nº 3" y "Sonata Nº 17 op. 31 Nº 2", por Susana Cardonnet. "Sonata Nº 5 op. 24" ("Primavera"), por Edgardo Cattaruzzi (violín) y Nilda Somma (piano).

A las 18.45, en la Asociación Cristiana de Jóvenes. Inauguración del XXVI período del Hemiciclo Musical. Disertación por Jorge Niño Vela y recital de canto por Myriam Rosenblum, acompañada en piano por Berta Rosenohl. Obras de Gluck, Mozart, Mendelssohn, Hugo Wolff, Weber, Rodrigo, Aguirre, André y Luzzatti.

A las 21.30, en Hogart. Recital de canto por Lucía Bordelois, acompañada en piano por Renée Derka. Obras de Francis Poulenc.

A las 13, en el cine Ambassador. Segunda sesión del ciclo Conciertos de Mediodía, organizados por el Mozarteum Argentino y Conciertos Gerard, con el auspicio de SEGBA. Louise Parker (canto), acompañada en piano por Alfredo Rossi. Comentarios de Ernesto Epstein. Obras de Schubert, Grieg y "negro spirituals".

A las 10.45, en el Colegio San José. Iniciación de un ciclo de conciertos de órgano. Recital por Mario A. Videla. Obras de Cabezón, Swelinck, Frescobaldi, Daquin, Buxtehude y Bach.

A las 18, en la sala Casacubierta del Teatro Municipal General San Martín. Inauguración de la temporada musical. Recital por el barítono Angel Mattiello y la pianista Linda Rauttentrauch. Obras de Ravel, Petrassi, Camaño y Mussorgsky.

Sábado

A las 21, Segunda función del abono a sábados nocturnos. "Diálogos de Carmelitas", ópera de Poulenc, sobre texto de Bernanos. Con los intérpretes de sus representaciones anteriores. Director: Jean Fournet. "Regisseur": Maurice Jacquemont.

A las 21, en la Facultad de Ciencias Médicas (salón de la Secretaría de Cultura). Recital de canto por Alicia Maraslian, acompañada en piano por Susana Bonora, con el auspicio de la Agrupación Promociones Musicales. Obras de Pergolesi, Monteverdi, Schubert, Brahms, Duparc, Ravel, Obradors y Lasala.

A las 21, en la Asociación Cultural Italiana Amilcare Ponchielli. "El barbero de Sevilla", de Rossini. Con Sergio Favilla, Elle Pontuti, Ceferino Buonanotte, Tulio Gagliardo, Ernesto Sconza y otros. Director: Dante Resnieri.

El maestro Isaac José Weinstein, que mañana tendrá a su cargo el concierto inaugural del ciclo de la Asociación Wagneriana, con el coro y la orquesta de cámara de la entidad, además de un grupo de solistas

Pinturas Finas
IMITACION MADERA
RAYE - OLEO
INSTALACION de BOUTIQUES
VIDRIERISTA
DECORACIONES EXCLUSIVAS
Modernix SC — T. E. 86-5077

ASTROLABIO
ARTES NAUTICAS
Faroles de cobre, Timones, Brújulas, Anclas, Catalejos, Bitácoras, Mapas, Grabados, Muebles.
BERUTI 3088 . 16 a 20.30 Hs.
Incluso sábados y domingos

GALERIA GUERNICA
DEIRA
INAUGURACION
LUNES 17
FLORIDA 947

MUEBLES APOLILLADOS
ELIMINE LOS INSECTOS QUE ATACAN SUS MUEBLES
TRATAMIENTO CON GAS A DOMICILIO
Damos garantía escrita en los trabajos realizados
RODFONGAS S.R.L.
ESMERALDA 77 - Piso 1º
T. E. 30-3241 - 34-3883
y 33-4992

En PILETAS de NATACION
FILTROS y ACCESORIOS
skelpools
Es símbolo de seriedad responsabilidad y experiencia. Nuestros proyectos ofrecen diseños, calidad y precios sin competencia.
Av. Libertador 14143, Martínez 792-6031 y 7459
Av. Rivadavia 13582, R. Mejía 658-4297

Hasta el 30 de mayo
ESTOS PRECIOS
CORTINAS!!!
1.60 alto ..... $ 500
1.80 ..... $ 600
2 mts. ..... $ 800
2.20 ..... $ 900
"TERMINADAS"
Decoraciones CENTRO
CANGALLO 1717

Un concurso de música habrá en Montevideo

El Servicio Oficial de Difusión Radio Eléctrica de Montevideo (SODRE) ha organizado un concurso entre compositores latinoamericanos, para una obra sinfónica, o sinfónico-coral, con o sin solistas, cuya extensión sea de 20 a 30 minutos, y una obra de cámara instrumental, con o sin solistas, en la que intervengan entre cuatro y doce ejecutantes, y con una duración de 10 a 15 minutos.

Las composiciones deberán ser inéditas y no haber sido ejecutadas anteriormente. Los autores tendrán que ser ciudadanos de un país latinoamericano, ya sea su ciudadanía natural o legal. El plazo de entrega de las partituras vencerá el 30 de septiembre próximo, y las mismas deberán ser enviadas al SODRE, Andes 1465, Montevideo, en un sobre lacrado que lleve el nombre y la dirección del compositor, y en su exterior, el seudónimo escogido.

Se otorgarán dos premios, uno para la obra sinfónica, consistente en 1000 dólares, y otro para la obra de cámara, de 600 dólares. Las obras premiadas serán ejecutadas en el Segundo Festival Latinoamericano de Música, que el SODRE llevará a efecto en febrero de 1966.

UD. QUIERE SABER CUANTO VALE SU DEPTO.?
Llámenos sin compromiso, nuestra tasación es responsable y seria
Alberdi - De los Santos
32 - 3278 — 80 - 1401

2º CONGRESO INTERNAC. DE ODONTOLOGIA

9º CONGRESO BRASILERO DE ODONTOLOGIA (Julio 1965, Río)
y
14º CONGRESO BRASILERO DE OTORRINOLARINGOLOGIA
1er. CONGRESO INTERNACIONAL DE BRONCOESOFAGOLOGIA (octubre, Río)

IMPERIALTUR S. A., e. f. ORGANIZACION INTERNACIONAL DE VIAJES se complace en comunicar a los distinguidos profesionales especialistas, que habiendo sido designado su Director Gerente Sr. Luis Alberto Priori, REPRESENTANTE OFICIAL PARA LA ARGENTINA, con la misión de promover los viajes de la Delegación Argentina a tales grandes eventos, pone a su disposición personalmente o por carta los más amplios planes de financiación y programas de viaje al Brasil con alojamiento en hoteles donde se harán los congresos.

IMPERIALTUR S. A., en f. - VIAMONTE 496, casi San Martín, Bs. Aires

GOWLAND PUBLICIDAD

Con una mano basta

y sobra para llevarlo de un lado a otro,

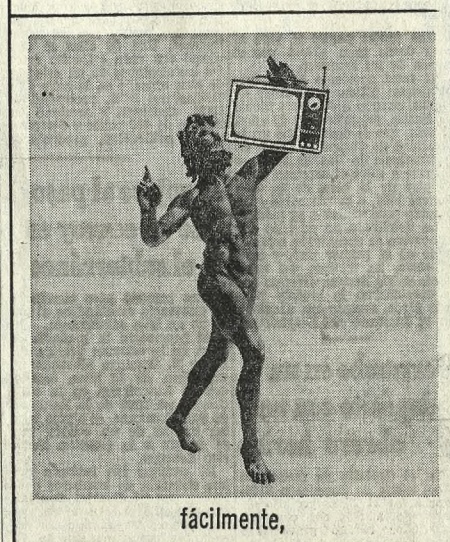
fácilmente,

a donde a Ud. le quede cómodo mirar televisión.

Sólo pesa seis kilos y medio y gracias a esas características que tan bien lo definen (por ejemplo, su alta concentración de imagen) ha creado una nueva forma de mirar televisión. Y también sus cuotas son livianas y cómodas.

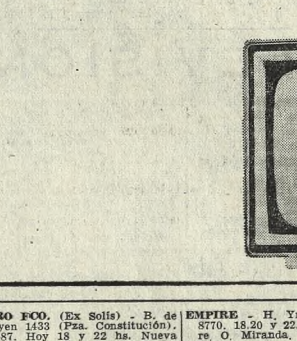

CM TELEVA
Su televisor personal
Fabrica, distribuye y garantiza
TELEVA
Sociedad Anónima

SUBURBANOS

MARTINEZ — Astro - Santa Fe 1860. Los evadidos. El refinero (Proh|18|años). v.18
Bristol - S. Fe 1861. 792-1900. La leyenda de Lobo, El caballito sin cabeza. Sir. Cont. v.19
MERLO — Gran Merlo - El tren. Hombre de Río, Muerte para un pistolero. Sir. Cont. v.16
MORENO — Monumental - El tren. Dos chicas y un seductor, Varied. v.17
MORON — Achával - Cont. s|rest. El tesoro de Tarzán, O.S.S. 0117 (Agen|secr.). Para atrapar espía. v17
Morón - El Rolls Royce amarillo. Pistoleros de caza grande. El hampa ataca. v.17
Ocean - El tren, Hasta que volvamos a amarnos, Sirenas y soldados. Cont. v.19
OLIVOS — Atlantic - Maipú 2638, 791-1791. Marisol rumbo a Río, Nacidos para cantar. v19
Paris - Liniers 3645. Variedades, Sacrificio sin gloria, Pasión secreta. v16
York - 791-5932. Sangre que pide sangre, Tammy y el doctor, Papá ganso. v16
QUILMES — Cervantes - Rivadavia 125. 203-1234. No me manden flores, Sirenas y tiburones. v16
RAMOS MEJIA — Gran Belgrano - 658-1587. Noche: Num. Prim|18|a. El refid., Noches y mujeres proh. v16
San Martín - Tabú (Mundo prohibido), Congreso de maridos, Prohibido menores 18 años. v18
S. A. DE PADUA — Gran Sarmiento - El refidero; Los evadidos. Proh. 18 años. v16
SAN FERNANDO — Hispano - 744-2593. La verbena de la Paloma, tec.; Nacidos para cantar. v19
San Fernando - 744-4384. Jóvenes intrépidos, Río Conchos. v16
Panamí - 744-0308. Normann en las alturas. La máscara del doctor Soy, Sammy, la foca loca. v16
SAN ISIDRO — Centenario - 743-1879. El caballero del Oeste. Congreso de maridos, Tabú. P|18 añ. v17
Stella Maris - Martín y Omar 399. 743-2009. Cuando calienta el sol, Bicho raro. Sir. v18
Atasco - 25 de Julio 533, San Isidro. 743-0830. Norman en las alturas: Sammy, la foca loca. Sir. v16
SAN JUSTO — Scie - Fiebre de primavera, Canuto Cañete, conscripto del 7, Don Frutos Gómez. v17
Gran San Justo - Fiebre de primavera, Alias Flequillo, Todo el año es Navidad. v16
SAN MARTIN — Ateneo - San Martín 113. 755-0632. Tuyo es mi corazón, Tabú. Cont. v19
Gran Plaza - Urquiza 7. 755-0516. Los evadidos. El refidero. Continuado. v19
Moreno - Moreno 45. 753-2346. El gordo, Villanueva, Disloque en el presidio. v17
SAN MIGUEL — Mayo - 657-1214. Santiago querido, El Club del Clan. v17
SANTOS LUGARES — Ocean - El refidero. Los evadidos, Bajo un mismo rostro. v17
TEMPERLEY — Grand Splendid - 243-1174. Nacidos p|cantar, Azahares rojos, Mi noche de bodas. v18
TIGRE — Gran Delta - 749-0313. Los evadidos, El refidero. v16
V. ALSINA — Carlos Gardel - 208-8587. Cont. Nacidos para cantar, Mi vida es ulcanción, Estampida. v16
VICENTE LOPEZ — Avenida - Maipú 365. 795-3286. La leyenda de Lobo, Caballito sin cabeza Sir. v19
Electra - Av. Maipú 1410. 791-0047. Congreso de maridos. W. Chiari; Tabú. P|mi|18|años. v19
Roxy - Maipú 350, 791-1318. Primero yo, Con gusto a rabia. P|18 años v18
VICTORIA — Rex - Santo vs. las mujeres vampiros, Noches de Casablanca. v16
VILLA ADELINA — Mayo - 792-7279. Tan bueno el giro como el colorado, El secreto de Tomy, Nacidos para cantar. Sir. v18
VILLA DOMINICO — Avenida - El pistolero invencible, El tesoro de Moctezuma, El precio de la venganza. v17
VIRREYES — Virreyes - Nacidos para cantar, El revólver sangriento, El derecho de limpiar. Ni|40. v16

Teatros

SANTOS LUGARES - Municipal La Pausa. 757-0336. 18.30. Acuérdate del ángel, de T. Wolfee. Dir.: B. O. González Chivo.

LA PLATA

ASTRO - El insaciable seductor, Super sexy. 16.30 y 21 hs.
BELGRANO - Los violentos, 30 segundos sobre Tokio, Pacto de sangre. 16.30 hs.
COLISEO PODESTA - Topkapi, Ataque. Cont. 14.30 hs.
GRAN CINE - Si Marcos o muera, El sorpasso. 16.30 y 21 hs.
GRAN ROCHA - Safari sensacional, El tren. 14, 17.30 y 21.15 hs.
MAYO - Problemas de alcoba, Papá ganso. 16.15 y 21 horas
ROCA - El caserón misterioso, La vida en broma, El ladrón y la princesa. Cont. 14.15 horas.

MAR DEL PLATA

AMBASSADOR - P|18. 2 secc. 16.45 y 20.45. Cooprdimaridos. Col: Tabú (Mundo prohibido).
ARGENTINO - Sir. Cont. 16 y 20.50: De golpe en golpe, J. Lewis; 17.40, 22.30, tecn.: Si mi alcoba hablase, F. Sinatra, L. J. Cobb; 19.20: La cuadrilla maldita, J. Ireland.
ATLANTIC Sir. Cont. 15|20.20: La ciudadela de los Robinson, J. Mills. 16.45|22.5, tec.: Los lobos del Cap. Grant, M. Chevalier, H. Mills. 18.45: Tesoro rescate,
BELGRANO - Sir. Cont. 14 y 19.10: El gladiador rebelde, D. Vadis; 15.45, 23.30: La furia de los vikings, C. Mitchell; 17.15, 22.25, Tec.: Sansón, c|B. Harris.
BRISTOL - Sir. Cont. 15.15|20.45. Tec.: La garra de acero, G|Montgomery. 17.15|22.40: La brigada de los valientes, T. Donahue. 19: Beso, sos primi presidente, F|M|Murray.
COLON - P|14. Cont. 14.30-20.10: El reencuentro, La ragazza di Bube; 15.30: Caza al hombre.
COMEDIA - Sir. Cont. 14, 18.20, 22.40: Isla en el sol; 16.20, 20.30: La que la tierra heredaba.
GRAN MAR - P|14. Cont. 16, 19.20|22.45: El refidero, c|A. Alcón, J. Salcedo, L. Murúa, F. Fetrone, 17.20|20.45: Los evadidos, T. Merello. Juev.: Los hipócritas.
IDEAL - Sir. Cont. 15 y 20.30: El capitán en Sur, J. Lewis, 16.30 y 22, tec.: Zulú, c|S. Baker, J. Hawkins. 19: De cara al peligro.
LIDO - Sir. Cont. 15.15 a 19. Esta y Y la Mar Maravilla: El monstruo, Infierno verde; El valle de la venganza. P|18. Cont. 19.30: Secundida y Ensanada, Alta infidelidad.
LIRO - Sir. 2 secc. 16.45, 21: Not.; tecn.: El mundo está loco, loco, loco, c|S. Tracy, M|Rooney.
MINON - P|18. Cont. 15: La reina y su zángano, U. Tognazzi. Los monstruos, Sinverg. de hotel.
NOVARO - P. 2 secc. 16.45|20.45: Cleopatra era Cándida, N. Marshall. Fiebre diprimav., P|Ortega.
NORMANDIE - Sir. Cont. 14.15, 19 y 22.30. Tec.: Río Conchos, S. Whitman; 17 y 20.15: Los ritles.
OCEAN - P|12. 2 sec. 16.30|20.30. Last: que sea una canalla, 3 noches de amor, con C. Spaak.
OPERA - P|14. 2 sec. 16.15|20.30: Tec.: El fin de la horca, D. Robertson; 17.45 y 22: Sylvia c|C. Baker, G. Maharis, Jves.: Los valientes prefieren la ley, J. Palance.
RADIO CITY - Cont. 15.30-20.30. Tec.: El último tren, K. Douglas, A. Quinn; 17 y 22: La hora de terror, de Havilland; 19 únic.: Maleficio, c|J. Greco.
REGINA - Sir. Cont. 15|19|23: Sangre sobre el Sol, c|J. Rigney; 17.30 21.30: Un submarino sembró la muerte, 16.30|20.30: Dibujos.
RONY - P|14. 2 secc. 16.45 y 20.15: Sombras de traición, J. Bentley; 17.15, 21.45, Tec. y P|Vis.: Beckett, c|R. Burton, P. O'Toole.
SAOA - Sir. Cont. 14.15 y 19.25, Tec.: Kid Galahad, c|E. Presley. 15.45 y 21. Tec.: Hombre de verdad, J. Wayne; 17.40, 22.55: Los fugitivos (Yeah, Yeah, Yeah).
SAN MARTIN - P|14. Cont. 15.20|20.25: Guerrill en las montañas, El tren; 19.15: El arca de Noé.

MIRAMAR

GRAN ATLANTICO - 17 y 21: Topkapi, c|M. Mercouri, M. Schell, P. Ustinov; Escuadrón 633.

TEATROS

COLON - 35-5416. Hoy domingo 16, 18 hs. Extr. N. 17 Espect. Coreográfico. Ballet: Suite en blanc, de Lalo-Lifar. Con Ferri, Agoglia, Tupin, Moliajoli, Svagel, Moscheni, Tarsi, Serrano, Janeiro, S. Agüero, Schiafino, Roygf, Fontan, Zambrana, Guffanti, Chayan. El cisne negro, de Chaikovsky-Oboukov. Con Agoglia, Tupin. El niño brujo, de Salzedo-Carter. Con Neglia, Ferri, Lommi M. Serrano, Kristel, Moscheni, Tarsi, Guffanti, D. Fernández, J. Serrano, Bochkovsky. Dir. de orq.: Antonio Tauriello. Ayte. Coreógrafo: J. Tomin. Cpo. de Baile Est. del T. Colón y Orq. Filarm. de Buenos Aires.

MARTES 18, 21 hs. Segunda Función de Gran Abono: Diálogos de Carmelitas, de Francis Poulenc-Georges Bernanos (estreno sudamericano) Con Duval, Bouvier, Guiot, Sarroca, Berton, Bacquier, Sassola, Falzetti, Mastromei y otros. Dir. de orq.: Jean Fournet. Régie: Maurice Jacquemont. Dir. coro: Boni. Escenografía y Vest.: Suzanna Lalique. Platea $ 1200. Sob. de abonos en vta. desde hoy. Nota: Para esta función es obligatorio traje de etiqueta para damas y caballeros en platea y palcos.

MIERCOLES 19, 21 hs Extraord. Nº 18. LA TRAVIATA, de Verdi. Con: Moffo, Sassola, Carmona, De Retes, Zipris, Zanin, Pasini, Tomaselli, Yost, Boschetti, Tavini. Dir. de Orq.: Juan Emilio Martini. Regie: Cecilio Madanes. Dir. coro: T. Boni. Escenogr.: M. Lumaldo. Vest.: Lecuona. Pintea: $ 800. Loc. en vta. desde mañana.

Boletería: Todos los días, 10 a 20 hs., día de func. hasta 1 hora de iniciada la misma, en A. Toscanini (Viamonte) 1124. 35-1430.

COLON - Mañana a las 21.30 ter. Conc. inaugural del 1er. Ciclo Nacional, Director: T. Fuchs, solistas: M. Ga-barini, S. Tulión, V. de Narké y Coro de la Iglesia Evangélica Metodista Cent. Programa. Oratorio: La Creación de F. J. Haydn. Platea $ 350. Localidades en venta sobrantes de abono, plateas y localidades de pie.

MUNICIPAL GENERAL SAN MARTIN - Corrientes 1530. 46-8611.
Sala Martín Coronado - Hoy, 18.30 y 22 hs.: LOCOS DE VERANO de G. Laferrère, vers. com. musical J. Langsner y J. Silbert, con L. Medina Castro, R. Lavié, O. Terranova, Z. Gueñol, S. Rinaldi, N. Prono. Dir. mús.: H. Malvicino; dir.: Juan Silbert. Pl. $ 140.
Sala Casacuberta - Hoy, 18.30 y 21.45, Comedia Nacional pres.: STEFANO, de A. Discépolo; EL GORRO DE CASCABELES, de L. Pirandello. Escen.: L. D. Pedreira; dir.: Armando Discépolo; dir. gral. Luisa Vehil. Pl. $ 120. Ultimas funciones. Domingo, despedida.
Sala L. Lugones - Hoy 15.30 hs.: LOS TITERES DE HORACIO, espectáculo infantil de Horacio Casals y Hermann Koncke. Pl. $ 80.

REGINA (Casa del Teatro) - Santa Fe 1235, 41-5709. Hoy 18 y 22 hs.: ¿QUIEN LE TEME A VIRGINIA WOOLF?, de E Albee (prh. men. 18 años). Nuevas representaciones. L. Quirós, M. Concepción S. Alemán. E. Alfaro, Direcc.: Luis Moturas.

ASC - Esmeralda 506. 35-0506. Hoy 17.30 y 22.30. Elina Colomer, Corrado Corradi en el divertido éxito europeo
¿QUIEN LLAMO A CHIKY?
de B. Feroilli. Dire.: H. Crilla.
AGON Maipú 326. 18.15 y 20.30, 2do. año. 350 repr. éxito cómico
CUANDO ESTAMOS CASADOS
de Priestley. Dir.: R. Dairiens.
ALVEAR - Ctes. 1659. 46-6076. Hoy 18.15 y 22.15 hs. Cía. A. Magaña, Z. Faiad. P. Christian en
NEGRITA QUERIDA
de F. Campaux. Música: L. Milena. Dir.: E. Vega. Tilos días. Platea $ 800.
ARGENTINO - Bmé. Mitre 1448. 37-9324. 18 y 22 hs. Ultimos días.
I. LEDESMA - E. BIANCO
QUERIDO MENTIROSO
J. Kilty
(Un gran amor de G. B. Shaw)
Direc.: O. CAVIGLIA.
ARTES Y CIENCIAS - Maipú 466. 31-3306. 18.30 y 21 hs.: HISTORIAS PARA SER CONTADAS, de O. Dragún. H. Pellegrini y B. Matar.
ASTRAL - Ctes. 1639. 46-5707. Ultimos días del mayor éxito cómico 1965.
PAULA Y LOS LEONES
Cía. M. A. Bisutti, R. Salerno, D. Vittone. Dir.: N. Fortuna. Olazábal. 18.30 y 22.15 hs.
ATENEO - Paraguay 918. 31-2888. Teatro Popular de Madrid, Hebe Donay Delfina Jaufret, Jaime Redondo, Alberto Bove. Extraordinario éxito: DE PRONTO UNA NOCHE, de Alfonso Paso. 18.20 y 22.20 horas.
BUENOS AIRES - 40-5680. Hoy 18 y 22.15 hs. Sigue éxito cómico 1965. ¿QUE HAGO CON DOS MARIDOS? 18 sem. en cartel. Cía. de Benny, R. Escalada, G. Bredeston, O. Pacheco, c|O. Canónico. elenco estelar y Nelly Beltrán.
CANARO FCO. (Ex Solís) - B. de Irigoyen 1433 (Fza. Constitución). 23-1487. Hoy 18 y 22 hs. Nueva Cía Mariquito Bauzá, Alberto Olmedo (Piluso) con M. Roig, gran elenco y A. Irizar. Exclusiv. para reir: El peor de la escuela. Mañ.: descanso.
CANDILEJAS - Riv. 640. 34-9505. 18 hs. Ult. mes de la comedia de N. Coward: Espíritu travieso.
CARPA POP. ARG. - Medrano 530 (casi Corrientes). 35-5853. Alberto Locati en ¿EL ESPECTACULO SOY YO? - 100 personajes. 18.15 y 22.15 horas
COLISEO - Charcas 1119, 44-0242. 41-1115. LA BELLA DURMIENTE DEL BOSQUE. Lo maravilloso en ballet. (Ver cartelera cines).
COLONIAL - P. Colón 413. 34-7958. 18.30 y 22.15 hs.: Un pequeño dolor, de H. Pinter; con G. de Uriarte-D. Roca. v.16
**COME

Actualidad musical

Dos jóvenes artistas uruguayos que se encuentran en Barcelona realizando estudios de perfeccionamiento han actuado allí con éxito marcado, que diversos comentarios críticos ponen de manifiesto. Se trata de Isabel Arcos, cantante, y de E. Gilardoni, pianista y compositor. Con la guía de dos distinguidas personalidades, aquí bien conocidas y admiradas —Conchita Badía y Alicia de Larrocha—, trabajan allí ambos, alternando ese hacer formativo con algunas presentaciones. Una de éstas tuvo efecto hace unos días en el ateneo de Barcelona. En su primera parte, Gilardoni tocó obras de los compositores uruguayos Fabini, Giucci y Santorsola, así como tres trabajos propios, un "Tango", un "Vals" y una "Sonatina"; en la segunda, Isabel Arcos cantó, acompañada por su compatriota, tres composiciones de Luis Cluzeau Mortet ("Vidalita", "Milonga" y "Canción de la moza de los ojos pardos") y cinco canciones escritas por el propio Gilardoni sobre textos de Federico García Lorca, Xavier Montsalvatge, que desempeña la crítica de su especialidad en "Vanguardia Española", se refirió de manera elogiosa a ambos artistas. Su comentario señala al "compositor de sólida formación e intérprete de mérito" que coinciden en Gilardoni, cuyas piezas pianísticas reconoce hábilmente escritas, con evidencia de inquietud y de agudeza armónica, en tanto sus canciones revelan "íntima comprensión de las imágenes del poeta, que expresa con fina y honda intención dramática". Destaca igualmente el crítico las aptitudes y el "estilo vocal muy atractivo" de la señorita Arcos.

● Ha quedado constituída la Asociación Gente de Música, cuya dirección general desempeñará el señor Carlos Alberto Singer. Son propósitos de la nueva entidad organizar, con elementos nacionales y extranjeros de prestigio, conciertos, conferencias, audiciones de radio y televisión, cursillos, etc., posibilitar las actuaciones de nuevos valores musicales, estimular la vocación artística mediante el otorgamiento de becas, la realización de concursos, etcétera, formar conjuntos vocales e instrumentales, gestionar intercambios con entidades del país y foráneas, apoyar la labor de los compositores argentinos y latinoamericanos y publicar una revista que llevará el nombre de la sociedad, principalmente destinada a dar información amplia sobre la actividad musical argentina y en particular acerca de la labor desarrollada por autores e intérpretes nacionales. Para el año en curso Gente de Música ha trazado un vasto plan de labor, que estará a cargo de elementos locales y de figuras de nombradía internacional, y comprenderá dos ciclos en el Instituto de Cultura Religiosa Superior (domingos por la mañana y martes por la noche), uno en la Facultad de Ciencias Médicas (jueves por la noche), un ciclo consagrado a la música de cámara, en el Centro Argentino de Ingenieros (con sesiones en otras salas), y dos series de audiciones para intérpretes jóvenes por realizarse en la Caja Nacional de Ahorro Postal, de esta ciudad, y en la Peña de las Bellas Artes, de la ciudad de La Plata. Se hace saber, asimismo, que la secretaría de Gente de Música funciona, provisionalmente, en Montañeses 2036 (7o. piso, B), adonde deberán dirigirse los interesados en actuar o asociarse, exclusivamente por carta. Para comunicaciones telefónicas deberán dirigirse —en días hábiles, de 10.30 a 12.30— a 37-2321. La dirección artística de la nueva entidad ha sido encomendada a la señorita Zulema Marín.

● En el concurso organizado por el Círculo Pianístico Negro y Marfil con el objeto de elegir dos solistas que, en cumplimiento de un plan de intercambio, deberán actuar en breve con la Orquesta Sinfónica de Porto Alegre, resultaron elegidos el violinista Luis Dalibor Michal y la mediosoprano Ida Terkiel. Además, se decidió recompensar a las pianistas María Cristina Viñas y Beatriz Altare con sendos recitales, que se efectuarán en el salón Hogart y en el teatro Colonial, de esta ciudad.

UN AGENTE DIO MUERTE A DOS DELINCUENTES

Franco de servicio, habían intentado asaltarlo en Ciudadela

CIUDADELA. — Un agente de policía dio muerte a dos delincuentes que intentaron asaltarlo en horas de la madrugada de ayer.

El hecho se produjo en la esquina de las calles Asunción y Castelli, de esta ciudad. A las 3.15, el agente Norberto Angel Quevedo, que presta servicios en la Brigada de Investigaciones de San Martín, franco de servicio, transitaba por la citada esquina. Tres sujetos le interrumpieron el paso y amenazándolo con armas de fuego le exigieron la entrega del dinero que llevaba. El policía —según expresa un informe oficial— exhibió entonces su credencial y extrajo al mismo tiempo el arma de la dependencia. Los asaltantes —continúa la información— intentaron arrebatarle el arma. Uno de los malhechores lo golpeó en la cabeza, en tanto que otro efectuó varios disparos que no dieron en el blanco. El agente gatilló varias veces y segundos después dos de los delincuentes cayeron heridos. El tercero, ante esa circunstancia, se dio a la fuga.

Instantes más tarde, una comisión de la comisaría local se constituyó en el lugar del hecho y comprobó que los malcaentes heridos habían dejado de existir. Por su parte, el agente Quevedo sufrió lesiones leves.

En el lugar se secuestró un revólver de calibre 38 largo con seis cápsulas servidas y otro calibre 44, con cuatro cartuchos de 12 milímetros.

Ambos malhechores no fueron aún identificados.

Precipitóse por el hueco de un ascensor y murió

Una mujer perdió la vida al caer desde gran altura por el hueco de un ascensor.

El fatal accidente se produjo el viernes último poco antes de las 14, cuando doña Rosa Monti de Ezeiza, argentina, de 58 años, casada, que se domiciliaba en la localidad de Campo Bragado, en la provincia de Buenos Aires, se dispuso a subir al ascensor en el 7º piso de la casa de la calle Juncal 1702, a donde había concurrido para visitar a su médico.

La nombrada no advirtió que el aparato se encontraba estacionado en el primer piso, y cayó al vacío. La víctima del accidente sufrió heridas diversas que le ocasionaron la muerte poco más tarde, cuando era atendida en el Instituto del Diagnóstico.

Derrumbe en un depósito con un obrero herido

En el depósito de fardos de papel usado de Sarmiento 3166, ayer a las 11.25 se produjo un accidente a raíz del cual un trabajador resultó gravemente herido.

Varios obreros estaban dedicados a la formación de pilas de fardos de papel, y por el peso excesivo de los mismos cedió la losa sobre la cual eran depositados. Los fardos cayeron en un sótano y arrastraron a uno de los obreros, Horacio Banerima, argentino, de 37 años, casado, quien posteriormente fue extraído por los integrantes de dos dotaciones de bomberos del cuartel Recoleta.

Por las graves heridas que presentaba en ambas piernas, la víctima fue internada en el hospital Ramos Mejía.

Arrasó el fuego una fábrica de artículos de polietileno

La caída de las paredes afectó a fincas linderas

Un incendio que en pocos minutos tomó vastas proporciones, se produjo ayer en un establecimiento dedicado a la fabricación de artículos de polietileno y lo destruyó totalmente.

Poco antes de las 13 se advirtió fuego en las instalaciones que la empresa Ergos S.A.C.I. poseía en la calle Emilio Lamarca 1141. El edificio lo constituía un amplio galpón construído con materiales de albañilería, techos de chapas y tirantería de madera, de 16 metros de frente por 50 de fondo y 6 de altura.

Ninguna persona se encontraba en el lugar cuando las llamas se iniciaron, por lo tanto, se desconocen hasta el momento las causas que las produjeron. Favorecido por la fácil combustibilidad de los elementos que en el galpón se hallaban acumulados, el fuego se propagó con extraordinaria velocidad a la totalidad del local, de modo que cuando se hicieron presentes dos dotaciones de bomberos pertenecientes al cuartel de Flores, ya el incendio habíase generalizado y los techos desplomado.

Por tal causa, y con el fin de evitar la propagación a las fincas linderas, se solicitaron refuerzos al Cuartel Central, que envió una autobomba, y a la sección 45a., que hizo lo propio.

Los bomberos tendieron dos líneas por el domicilio señalado con el número 3439 de la calle Tres Arroyos, otra por Luis Beláustegui 3458 y una cuarta por Emilio Lamarca 1149. Las tareas de estos servidores viéronse dificultadas por las emanaciones gaseosas que se desprendían de los materiales en combustión, que a muchos de ellos les provocaron intensos malestares estomacales.

A pesar de ello las tareas continuaron en tanto se producían derrumbes parciales de las paredes medianeras con las fincas linderas. Una de ellas se desplomó con gran estrépito sobre las instalaciones de un criadero de aves ubicado en la calle Luis Beláustegui 3458, propiedad de Raúl Gallegos, y ocasionó la muerte de 400 pollos y destrozos en la edificación, produciendo pérdidas que fueron estimadas en 300.000 pesos.

También se registraron daños en la casa de la calle Emilio Lamarca 1155, donde se derrumbó el tanque del agua.

A las 14, el fuego fue circunscripto para ser dominado media hora después. Al finalizar la tarde los últimos focos fueron totalmente extinguidos y se iniciaron entonces las tareas de remoción de escombros.

Durante los trabajos sufrieron lesiones y principio de asfixia los cabos Horacio Leiva y José Di Nápoli, quienes fueron curados en el hospital Vélez Sarsfield.

Posteriormente, se hizo presente en la comisaría 50a. Marcos Marinoff Ronsenfeld, integrante del directorio de la empresa, quien manifestó que ella giraba con un capital de 25 millones de pesos y que poseían seguros en varias compañías por una cifra aproximada. El valor de los daños ocasionados por el siniestro no fueron valuados, pero se estima que las pérdidas son totales.

Estado en que quedó un sector del establecimiento

En el Banco de la Nación

A las 3.30 de ayer, en un mostrador de un metro de ancho por tres de largo instalado en la oficina del tesoro del Banco de la Nación, ubicado en Bartolomé Mitre 326, se produjo un principio de incendio que provocó la consiguiente alarma.

En previsión de graves ulteriores concurrieron dos dotaciones de bomberos del Cuartel Central, que rápidamente extinguieron las llamas utilizando elementos menores.

El fuego, según se informó, se produjo por deficiencias en la instalación de los cables conductores del equipo de alarma. Por el hecho intervino la comisaría 1a.

Arrojóse al paso de un convoy en el subterráneo B

Una persona puso término a su existencia arrojándose al paso de un tren subterráneo.

Al promediar la mañana de ayer, en la estación Florida del Subte B, Domingo Mastroianni, argentino, de 40 años, casado, que se domiciliaba en la calle Chacabuco 2095 de la localidad de San Fernando, se arrojó bajo las ruedas de un convoy que se dirigía a la estación Federico Lacroze.

El cadáver fue retirado por una dotación de bomberos pertenecientes al Cuartel Central. Por el hecho el tránsito de trenes estuvo interrumpido por espacio de aproximadamente 20 minutos.

MENOR DETENIDO. — Personal de la comisaría 21a. detuvo a un joven de 17 años, cuyo nombre se mantiene en reserva, autor de la sustracción de 20.000 pesos en efectivo y de ropas y efectos por valor de 130.000 pesos.

El despojo había sido cometido en el domicilio del señor Federico Ramón Pérez, que vive en la calle Peña 3114. Al menor, que fue puesto a disposición del juez de instrucción doctor Jorge Moras Mom, le fueron secuestrados 18.00 pesos y lo sustraído.

En Jujuy fue detenido el presunto autor del crimen de la doméstica

La Delegación de la Policía Federal en esa provincia lo apresó en la madrugada en una finca y mañana será remitido a ésta

Otro paso importante se ha cumplido en la investigación por el asesinato de la doméstica Elma López, que hace poco más de una semana fue encontrada muerta en la bañadera de la finca donde trabajaba, Morón 4332. Según informamos en ediciones anteriores, el homicida fue identificado luego de un procedimiento realizado en la localidad de Solano del Monte partido de Tigre, en la finca de Menéndez y Pelayo, entre América y Echeverría, donde vive una mujer que lo había criado.

El nuevo paso dado en la pesquisa ha sido la detención del individuo, identificado como Roberto Leopoldo Muñoz, argentino, de 22 años, soltero.

Cuando el juez de Instrucción, doctor Raúl Jacinto de los Santos, autorizó la difusión de algunos detalles de la pesquisa cumplida por personal de la comisaría 43a., surgió la evidencia de que la detención ocurriría en corto lapso. Según se supo ayer por la mañana, personal de la Delegación Jujuy de la Policía Federal, cumplió el procedimiento.

Una vez identificado Muñoz como posible autor del homicidio de Elma López, de acuerdo con las pruebas halladas en la finca de Solano del Monte, es decir, un par de guantes, un pañuelo y dos frascos con perfume pertenecientes a la víctima y una llave de la puerta del departamento donde ocurrió el hecho, se alertó en especial a la policía jujeña, dado que Muñoz es oriundo de esa provincia. Según las manifestaciones de Rafaela Bargas, dueña de la casa donde se encontraron los efectos sustraídos a la doméstica, Muñoz el lunes pasado, alrededor del mediodía, se fue de allí —adonde llegó horas después del crimen con su saco manchado con sangre— con varias prendas que le hicieron pensar en un largo viaje.

La policía había obtenido una descripción completa de Muñoz. No sólo por las declaraciones de algunas personas que lo habían tratado —últimamente se dedicaba a la venta de bonos y rifas a domicilio—, sino porque tiene numerosos antecedentes policiales. Cumplió castigos en reformatorios y cárceles por distintos hechos. Además, padece de parálisis de las extremidades superior e inferior derecha, lo cual hizo aún más completa la descripción.

Según el aviso recibido en el Departamento Central de Policía, en esta capital, Muñoz fue detenido alrededor de las 3 de ayer, en una finca ubicada en Villa Los Ceibos, donde el acusado había buscado refugio a su llegada a San Salvador de Jujuy.

La Delegación Jujuy ha recibido instrucciones para trasladarlo mañana a esta capital, donde será indagado por el doctor de las Santos acerca del homicidio.

Hubo entre dos automóviles un violento choque

En pleno centro de la ciudad produjose un espectacular accidente automovilístico, que afortunadamente sólo arrojó el saldo de un herido leve.

Ayer al mediodía el automóvil de alquiler patente 7183, de Capital, que conducía José Camino, avanzaba por Viamonte hacia el Este y embistió al vehículo particular chapa número 1.123.234, de la provincia de Buenos Aires, que a cargo de Isidro Laplover marchaba por la avenida 9 de Julio.

Como consecuencia del recio encontronazo el taximetro volcó y el pasajero Eduardo La Volpe, argentino, de 28 años, soltero, recibió heridas leves que le fueron curadas en la Asistencia Pública.

Por su parte, los conductores de ambos rodados resultaron ilesos. Por el hecho intervino la comisaría 3a.

TRES MUERTOS EN UN CHOQUE EN C. DORREGO

El accidente ocurrió al intentar pasar un automóvil a un camión

BAHIA BLANCA. — En un grave accidente ocurrido anoche en la carretera número 3, en las inmediaciones de Coronel Dorrego, perdieron la vida tres personas.

Alrededor de las 20 circulaba por esa ruta, a la altura del kilómetro 603, a unos 9 kilómetros de Coronel Dorrego, un vehículo particular conducido por Horacio M. Lopetegui, argentino, de 53 años, ganadero, vecino de la localidad de Guisasola. Delante del coche marchaba un camión a cargo de Adolfo Rodríguez, al que Lopetegui intentó pasar. Empero, como advirtiese que en sentido contrario venía otro vehículo, quiso tomar nuevamente su línea de avance, y en tal maniobra prácticamente incrustó su automóvil en la parte trasera del camión.

Horacio Lopetegui perdió la vida en el acto, igual que sus padres, que le acompañaban, el señor José Lopetegui, de 86 años, y la señora Juana Lopetegui de Lopetegui, de 78 años, ambos vecinos de Bahía Blanca.

ACLARACION

Con relación a la noticia publicada en nuestra edición de ayer sobre el incendio ocurrido en instalaciones ubicadas en la intersección de las calles Pampa y la avenida Costanera Rafael Obligado, donde, de acuerdo con informaciones suministradas por las autoridades policiales, se dijo que funcionaba el Círculo de Suboficiales de la Aeronáutica, se ha hecho saber a esta redacción que ello no es exacto.

En cambio, se afirma que las dependencias afectadas por el fuego pertenecían al Casino de Oficiales del Destacamento Aeronáutico Militar de Aeroparque.

CONFERENCIAS

Programa para hoy

"El Medioevo", por **Silvia Ambrosini,** a las 11, en el Museo Nacional de Bellas Artes, avenida del Libertador 1473.

—"Enigmas del universo y revelaciones sobre los viajes interestelares", por **Rafael Silverio Cañamaque,** a las 17, en la Asociación de Cultura de Vicente López, Avda. Maipú 901, Vicente López.

—"Ceremonia del Wesak", por **Juan Soto Méndez** (homenaje a Buda), y "Relación entre cristianismo y budismo", por **C. Lartro,** a las 17.30, ambas con el patrocinio de la Sociedad Teosófica Cristiana, en Avda. de Mayo 860.

—"Yo soy la vida", dijo Jesús", por el pastor **Adam F. Sosa,** a las 19, en la Iglesia Evangélica Metodista Central, Corrientes 718.

—"Teosofía de la bienaventuranza", por **Carlos Castiñeiras,** a las 18.30, en la Biblioteca Teosófica Argentina, Agrelo 3050.

Actualidad local en pocas líneas

Subterráneos

La Empresa Subterráneos de Buenos Aires informó que abonó a cada uno de sus agentes diez mil pesos a cuenta de la retroactividad correspondiente al aumento acordado en ocasión de suscribirse el último convenio laboral. El resto de la retroactividad será pagado entre el 1º y el 10 de junio.

Campaña de Educación Cívica

Para hoy a las 10, en el parque Rivadavia, la Campaña de Educación Cívica realizará una reunión pública, con debate, sobre el tema "La juventud y la política". Intervendrán jóvenes de los partidos políticos que tienen representación en el Congreso. Como coordinadores de este acto actuarán el doctor Hugo Linares y los señores Antonio Faiad y Carlos Besprovañe.

Aniversario del centro Vasco Francés

Con ocasión de celebrar el 70º aniversario de su fudación y de cumplirse un nuevo aniversario de la proclamación de San Miguel Garicoits como su patrono, el Centro Vasco Francés ha organizado un programa de actos que se realizarán hoy en el orden siguiente: a las 10., misa solemne en la iglesia de San Juan, oficiada por la Congregación de Padres Bayoneses, con música a cargo del coro Lagun-Onak; a las 11.30, partido a palita española, con la intervención de los campeones mundiales de ese deporte, señores Francisco Elizalde y Roberto Elías contra Ricardo Bizzozero y Alberto Labat; a las 13, banquete en la sede de la entidad, en cuyo transcurso serán entregados diplomas a los asociados que han cumplido 40 años como socios de la institución. A estos actos ha sido especialmente invitado el embajador de Francia, señor Christian de Margerí.

E l XVII Aniversario Iom Haatzmaut

El Comité Sefardí Argentino ofrecerá una recepción en el Club Oriente, Cargallo 1878, para celebrar el XVII aniversario de Iom Haatzmaut, día de la independencia del Estado de Israel.

GORDOS
SOBRETODOS
SACOS SPORTS
PANTALONES
AMBOS • GABANES
hasta el TALLE 74
LISTOS PARA VESTIR
SASTRERIA ESMERALDA
ESMERALDA 71

SOLICITADA

Norberto R. Yantorno pone en conocimiento al Comercio y público en general, que 5 pagarés suscriptos a su favor por la firma DAIMA S.A.C.I.F.I.A. por un valor total de $ 1.013.224 le fueron sustraídos al contador de su empresa el día 14 de Mayo de 1965 a las 14.20 horas en la calle Rivadavia 13.200. La denuncia policial de esta sustracción fue radicada en la Comisaría de Ramos Mejía, Seccional 2da. de Matanza. El detalle de los 5 pagarés substraídos es el siguiente:

1º) vencimiento 11-8-65 por $ 200.000; 2º) venc. 18-8-65 por $ 206.408; 3º) venc. 15-9-65 por $ 206.408; 4º) venc. 8-11-65 por $ 200.000; 5º) venc. 15-11-65 por $ 200.408, total $ 1.013.224.

Por lo expuesto se deja aclarado que los pagarés arriba mencionados no serán abonados por la Empresa firmante.

NORBERTO R. YANTORNO

(Recorte y envíe este cupón)

Señores: CREAR - Crédito Argentino S.A.
Institución de Ahorro para la Vivienda
Tucumán 861 - Buenos Aires

Solicito, sin compromiso de mi parte, quieran servirse demostrarme porqué es:

MAS SEGURO,
MAS EFICIENTE Y
MUCHISIMO MAS BARATO
el sistema de Ahorro para la Vivienda de
CREAR

Nombre y Apellido .....
Domicilio ..... N.º
Localidad ..... T. E. .....

DEL PROGRAMA RADIOFONICO

	kc/s.	Tel.		kc/s.	Tel.
LRA Nacional	870	Ayacucho 1553 . 84-2021	LR11 Universidad ...	1390	Plaza Rocha 133 . 35651
LR1 El Mundo	1070	Maipú 555 31-0084	LS1 Municipal	710	Toscanini 1168 .. 35-7501
LR2 Argentina	1110	Santa Fe 2043 .. 84-7505	LS4 Porteña	590	Azcuénaga 1625 . 80-3522
LR3 Belgrano	950	Posadas 1588 42-9661	LS5 Rivadavia	520	Arenales 2467 ... 80-1087
LR4 Splendid	910	Uruguay 1237 42-8861	LS6 América	1350	Melo 2178 84-0561
LR5 Excelsior	990	Rivadavia 827 ... 30-5032	LS10 Libertad	1030	Florida 165 33-3564
LR6 Mitre	750	Arenales 1925 ... 44-1638	LS11 Provincia	1270	Av. 53 y 10 34755
LR9 Antártida	1190	Arenales 1925 ... 42-3371			

ATRACCIONES

4.30. LR6: Amanecer argentino.
7.4. LR2: Buenos días con música.
7.10. LR9: La hora calabresa.
8. LS6: Club de barrio matinal.
8.5. LR4: Presente y pasado de la fonografía.
8.15. LR3: Nuevo paso de Radio Belgrano.
8.30. LR4: Hora eslava.
9. LR3: Fiesta de España.
9.5. LR1: El mundo de la melodía.
9.30. LR1: Ritmo juvenil.
9.32. LS10: Compases porteños.
10.4. LR1: Conjunto Durán.
10.5. LR3: Tarareando tangos.
10.30. LR3: Los domingos de Doña Leonor, con Leonor Rinaldi, Tony Vilar, A. Calderón, etc.
11. LR4: Copetín radial, con Fanny Ruth.
11.2. LS10: Ayer y hoy con el tango.
11.30. LR3: Los Mac Ke Mac's, Pablo del Río, Colomba, Brizuela Méndez, etc.
11.45. LR4: Artistas de nuestro elenco.
12. LS10: Ronda de estrellas.
12.2. LS6: Y el pueblo no los olvida.
12.3. LR4: Telecómicos.
12.5 LR1: Constelación 65, con tipica Sassone. Yuyú da Silva. Conjunto Zaldivar, etc.
12.30. LS4: Voz de barrio, con Mutarelli y Petrucelli.
12.31. LR3: Idolos populares: A. Castillo, Nocheros de Anta, etc.
12.32. LR6: La voz española.
13. LS6: España musical.
13.2. LR2: Show de las Américas.
13.5. LR4: La Revista Dislocada.
13.20. LR1: Calle Corrientes.
13.25. LR2: Piense Ud., con A. Avilés.
13.30. LS6: España musical.
14. LR3: Consultorio jurídico.
14.2. LS6. Revista Argentino-Israelí.
[illegible]: En cada país un tango.
18.10. LR4: Orquesta Liberti y Los 4 Planetas.
18.45 LR11: Estrellas de París
19.25. LR2: Consultorio jurídico popular.
20.5. LR1: Cuatro amigos para el tango.
20.5. LR4: Jazz Alberti.
20.35. LR1: Carmen Duval.
20.36. LR4: Fiesta del saber, con Canal 7.
21. LR3: [illegible] Do Reyes.
21.35. LR1: L. Ordóñez, cantor melódico.
22.5. LR4: Ginette Acevedo, cantante.
22.6. LR11: R. Quiroga.
22.30. LR2: Mundo árabe.
22.31. LR9: Audición humorada.
22.32. LR1: Charlas con Naón.
23. LR9: Esquina de tango.
23.3. LR6: Noches de Caballito.
23.5. LR4: A tango limpio.
23.6. LR5: Hora once.
23.30. LR3: Jazz melódico.
24. LS5: Una voz en el camino, hasta las 6.
0.2. LS6: Noche y pueblo.

AUDICIONES CATOLICAS

8. LR3: La hora del templo.
8.30. LR1: Misa desde la abadía de San Benito.
9. LS1: Secretariado de Ejercicios Espirituales.
21. LR4: Compositores griegos contemporáneos. "Variaciones concertantes", de Astrinidis; "Preludio sinfónico", de Kondis; "Santa Bárbara", obertura de Varvoglis y "Oración en la Acrópolis", de Pallandios.
21.2. LS1: El arte del canto, por A. Sauze.
21.30 LR11: Juventudes musicales argentinas.
21.35. LS11: Transmisión de una ópera.
22. LS1. Ensayos del Teatro Colón, por E. Scavo.
22.5. LR3: Opera Club. Comentarios por G. Bigourdan.
22.10. LR11: En el mundo de la música. Canto coral.
22.31. LR5: Recital del pianista Carlos Bergh.
22.40. LR4: Concierto, por el Círculo Negro y Marfil.
1.5. LS1: Música nueva. Comentarios por A. Lanza.
22.31. LS1: Obras de Smétana. Versión del pianista R. Firkusny

DEPORTES

8. LR2: Automovilismo con J. J. D'Agostino.
9.35. LR6: Maratón atlética. Aniversario del Club Unidos de Pompeya.
10.30. LR9: Ecos de Atlanta.
12.30. LS11: Semblanzas del deporte.
12.32. LS6: Adelantado de la fecha.
13.50. LR3: Pláticas deportivas.
15.15. LR1, LR3, LR4, LR6, LR9, LS4, LS6 y LS10: Fútbol.
18.35. LS11: Automovilismo.
19. LS5: Oral, deportiva.
19.30. LS4: Comentarios deportivos.
19.32. LS6: Hablemos de Racing.
19.35. LR2: Tercer tiempo en el fútbol.
20. LS10: Revista del deporte.
20.5. LS4: España deportiva.
20.2. LR11: El deporte en el extranjero.
20.30. LR9: Fútbol sureño.
20.32. LR3: Impacto deportivo, con C. Pesz, "El Bachiller" Parga, Abaracin y Figueras.
21. LR2: Fútbol por futbolistas.
21.2. LS6: Ases del deporte.
22.5. LR1: Tiempo suplementario, con Bessio Café, etc.
22.35. LR3: Deportes La Plata.
22. LR9: Italia deportiva.

DISERTACIONES CULTURALES

8. LR4: Efemérides.
11.45. LR4: La noesía, el ensayo y la ficción.
13.55. LS1: Páginas antológicas, por E. Mallea.
14.15. LR5: La rosa de los vientos, por J. Gallino Rivero.
16.20 LS1: Nota, por Leonidas de Vedia.
16.35. LS1: Nota, por A. Candevilla.
20. LR4: Autores y libros.
20.15. LR4: La imagen secreta, por E. de Ojaso.
21. LR4: Compositores griegos contemporáneos. "Variaciones concertantes", de Astrinidis; "Preludio sinfónico", de Kondis; "Santa Bárbara", obertura de Varvoglis y "Oración en la Acrópolis", de Pallandios.
21.2. LS1: El arte del canto, por A. Sauze.
21.30 LR11: Juventudes musicales argentinas.
21.35. LS11: Transmisión de una ópera.
22. LS1. Ensayos del Teatro Colón, por E. Scavo.
22.5. LR3: Opera Club. Comentarios por G. Bigourdan.
22.10. LR11: En el mundo de la música. Canto coral.
22.31. LR5: Recital del pianista Carlos Bergh.
22.40. LR4: Concierto, por el Círculo Negro y Marfil.
1.5. LS1: Música nueva. Comentarios por A. Lanza.
22.31. LS1: Obras de Smétana. Versión del pianista R. Firkusny

AUDICIONES FOLKLORICAS

6. LR4: Mañanitas folklóricas.
7.20. LS11: Nuestro folklore.
7.35. LR6: De nuestro folklore.
8.20. LR4: V Festival Nacional de Folklore, Cosquín 1965.
10.3. LR4: Peña radial.
11. LS6: Folklore.
12. LR4: Festival de música nativa.
13.5. LR1: E. Zaldívar.
17. LR4: Música nativa.
17.15. LS4: El rancho de Villa.
20. LR3: J. de los Santos Amores.
20.30. LS10: Gauchadas folklóricas.
21. LR11: Hoy en el folklore.
21.25. LS5: En el rancho de Tulio.
22. LR2: Un alto en la huella.
23.30. LR2: Pulpería El Descanso

CONCIERTOS, OPERAS Y OPERETAS

Crítica y comentarios

7.40, LS1: "Rapsodias Húngaras Nos. 1 y 2", de Enesco; "Carnaval", de Dvorak; "Danza de los marineros rusos", de Glière, y "Gayaneh", ballet de Knatchaturian.
9.30. LR4: Música de Grecia.
10. LR4: Audición de la Banda Sinfónica de Ciegos. Obertura de "Don Juan", ópera de Mozart; "El cascanueces", ballet de Chaikowsky; "Danza eslava No. 4" de Dvorak, y "Peer Gint", suite No. 1, de Grieg.
10.25. LS1: Desde el teatro Colón. Concierto en su defecto: "Música para relatos". Comentarios por J. Niño Vela.
10.45. LR4. Música de Chile
11.35. LS11: Concierto dominical.
13. LR4: Concierto por la orquesta de cámara de la emisora. "Suite" Arne y fragmentos de la ópera "Las bodas de Figaro", de Mozart.
14. LR4: "La vida por el Zar", ópera, cuatro actos, de Glinka, por solistas, coro y orquesta.
17.20 LS1: La música en la trama de su tiempo. Comentarios por J. Niño Vela.
17. LS1: Operas. Comentarios por C. Garde.
17.30. LR4: Compositores argentinos. "Escenas argentinas", de López Buchardo, y "Passacaglia", de Arizaga.
19. LR5: Fragmentos sinfónicos de zarzuelas. Obras de Granados y Julia Lasanaky. Comentarios por Juana Ginzburg.
18.30 LR4: "Concierto No. 1" de Rachmaninov.
19. LR4: "Sinfonía número 41" ("Júpiter"), de Mozart.
19.30. LR4: Canciones de Schubert. Interpretación de la soprano Ema Gaba

Informativos de LA NACION

por L S I Radio Municipal

Todos los días de 14 a 14.15 y de 24 a 0.30

20.45 LR4: La patria cantada, por G. García Saravi.
0.35, LS1: Visión de la música negra, por N. Ortiz Oderigo.
1.25. LS1: El hombre nuevo, por E. Squirru.

INFORMATIVOS

0.1 : LR6
0.15: LS5.
0.30: LR6, LS4.
4.30: LR6.
6.—: LR3.
7.—: LR4, LR5, LR9.
8.—: LR1, LR4, LR5.
7.30: LS4.
7.55: LR2, LR9, LS10.
8.25: LS4.
8.30: LR5, LR6.
9.—: LR1, LR3, LR4.
9.25: LR9, LS4, LS6.
9.30: LR3, LR6.
9.55: LS5.
10.—: LR1, LR3, LR4, LR5
10.30: LS4, LS6, LS10.
10.57: LS5.
11.—: LR1, LR3, LR5.
11.25: LR9, LS4.
11.30: LR1.
12.—: LR1, LR4, LR5.
12.25: LR1, LS4, LS6.
12.30: LR6.
12.55: LR2, LR4, LR5, LS5.
13.—: LR1, LR3, LR4, LR5, LS1, LS10, LS11
13.25: LR8, LS4.
13.30: LR1.
13.55: LR4, LS5.
14.—: LR1, LR3, LR4, LR5. LA NACION informa por LS1.
14.25: LS4.
14.30: LR3
14.55: LR2, LS5.
15.—: LR3, LR4.
15.25: LR4, LS10.
15.57: LS5.
17.55: LR2, LR9.
18.55: LR2.
19.25: LR9, LS4.
19.45: LS1.
19.55: LR2, LR3, LR4, LR6.
20.—: LR3, LR5.
20.25: LR3, LS1, LS4, LS5.
20.30: LR1, LR4, LR6, LS10
20.55: LR2, LR3, LR9, LS5.
21.—: LR1, LR4, LR5.
21.25: LR3, LS4.
21.30: LR3, LR4, LS10, LS11.
21.55: LR2, LR9.
22.—: LR1, LR3, LR4, LR5.
22.25: LR9, LS4, LS5.
22.30: LR4.
23.—: LR3, LR5, LS5.
23.50: LR9.
24.—: LR3, LR5, LA NACION informa por LS1.

MUSICA PARA BAILAR

15.30 a 19: LR9. 17.30: LR3 y LR4. 18: LR1. 18.5 y 21.30: LS10. 22: LR6. 22.30: LS6. 24: LS5. 0.30: LR3.

PARA LOS NIÑOS

8.30. LS10: Juancho y sus niños.

RADIOTEATRO

18. LS1: Pulpería La Julia, radioteatro, con artistas invitados.
22. LR4: "Teatro Las Dos Carátulas. "El corazón extraviado", drama en 6 jornadas, de A. Zavalen Elenco de la emisora. Dirección: A. Cuomo.
22.25. LS4: Desde un teatro
22.30. LS1: "Odisea", con Milagros de la Vega.

TURF

8.45. LR3: Mineral.
9.15. LR4: Boletín prismático
9.50. LS10: Con un pie en el estribo.
9.55. LR9: Boletín turfístico
17.45 LS10: Al filo de la última
18.30. LS5: Turf, con Daniel Luro.

TELEVISION

Canal 7 - Teléf. 32-7091
„ 9 - „ 72-3075
„ 11 - „ 91-9236
„ 13 - „ 27-3661

10.— (13) El Evangelio y la actualidad.
10.30 (13) La hora de los pibes.
(9) Dibujos animados.
10.45 (7) La Santa Misa.
11.— (9) Nueve bis.
11.30 (9) Evangelio Siglo XX.
(9) El Club de Anteojito y Antifaz.
(13) Pinocho, dibujos animados.
12.— (11) El día del Señor. Oficio de la Santa Misa.
(13) Las aventuras de Martina. Telecomedia.
12.30 (7) Todo es nuestro. Programa musical.
(9) ¡Qué risa! Cine cómico.
(11) Símbolos del progreso.
(13) El Club de Mickey.
13.— (11) El saber de los niños, programa infantil.
(13) La diligencia, serie.
13.30 (7) Feria de la alegría. Conducen Brizuela Méndez, Colomba y De Seta.
(9) La danza de los cien millones, entretenimientos.
13.45 (11) Hombres trabajando, programa periodístico.
14.— (11) Matinee de Hollywood. Cine: "Nacida ayer" con Indy Holliday.
(13) Escala musical, variedades.
15.— (13) El profesor Novak, comedia.
16.— (11) Oncelandia, programa infantil.
(13) El abogado audaz, comedia policial.
16.30 (13) Teatro 13: "El miedo es masculino", de Suárez de Deza, con Raúl Rossi, Elcira Olivera Garcés y elenco.
18.— (11) El gran circo, serie.
(13) Imperio del Oeste, aventuras.
19.— (11) Ritmo y juventud, programa musical.
(7) Los perseguidores, serie policial.
(13) Mundo insólito, curiosidades.
19.30 (7) Noticiero.
(13) Disneylandia, serie
20.— (7) Deporte con opinión, comentarios y reportajes.
(9) El trébol de la buena suerte, entretenimientos con Amalia Sánchez Ariño.
(11) Sunset Strip 77, serie.
20.30 (7) Justa del saber. Para estudiantes. Conduce J. Bringuer Ayala.
(13) Telecomicos.
21.— (9) ¡Goles!, programa deportivo.
(11) "Tato siempre en domingo", con Tato Bores.
21.30 (7) "Dos en la ciudad", teleteatro, con María Rosa Gallo.
(9) Music Hall, show musical.
(11) Teatro como en el teatro: "Nápoles millonaria", con D. Vittori y elenco.
(13) El show de Dick Van Dyke.
22.— (7) "La gente", programa periodístico. Conduce A. Bonardo.
(13) El detective millonario, serie
22.30 (9) Teatro de Boulevard, el J. Cibrián y elenco.
23.— (11) El reporter Esso y PronostiKA.
(13) "Verdad", serie.
23.20 (11) Conciertos del domingo. Música clásica y moderna, por orquestas.
23.30 (7) "Submarino", serie. Lucha naval en el Pacífico.
(13) Noticiero 13.
24.— (9) Cine de oro. Largometraje. "¿Qué mujer!", con Silvana Pampanini.
(13) Cine de la noche: "Prestо juramento", con G. Jones.
0.30 (11) Palabras de vida.

Canal 8 - Mar del Plata - 4-9321
10.45 Señal de ajuste.
11.— Mister Magoo.
11.30 Teleobras maestras.
12.— Un moderno Don Juan.
12.30 La revista del domingo.
13.30 Disneylandia.
14.30 Hollywood a través del tiempo.
15.— Todo es amor.
16.— Largometraje.
17.20 Repetiser: Dr. Kildare.
18.— El show de las gangas y novedades.
19.— En la cuerda floja, serie.
19.30 Pivot en el deporte

All Boys y Quilmes, primeros

Morón, de ganar, sería el puntero

Fue la jornada más baja en recaudaciones y en goles. Los 22 tantos se obtuvieron once por período. Un solo expulsado, García

Once fechas del campeonato de primera división B, y All Boys y Quilmes comparten el primer puesto, que pueden perder a poco que esta tarde Deportivo Morón le gane a Colón en Santa Fe.

Fue una tarde desapacible para espectáculos al aire libre, y ello se hizo sentir en las recaudaciones, muy magras. En total se recaudaron 1.534.233 pesos, la más baja de la temporada. Hubo sólo un expulsado, el half García, de Dock Sud. También fue baja la obtención de goles, 22 en total, once en cada período, y resultó la menos fructífera del año. Damos a continuación el detalle de los diez cotejos:

All Boys 1 v. Dálmine 0

Jugado en All Boys.
Arbitro: Dante Guidi.
All Boys: C. E. Bravo; A. R. Fernández y H. Gerardi; R. C. Bettinotti, J. A. Paladino y M. A. Meza; J. Mattera, R. O. Nario (capitán), Pedro Medina, H. M. Carro y Luis Medina. Guardavalla suplente, G. R. Borzani. Director técnico, Mario Emilio Boyé.
Villa Dálmine: M. Ch. Periotti; I. Gottardi y H. Heredia; A. Mastrogiuseppe (capitán), R. A. Monteiro y F. Chiarle; M. Frattini, W. Da Silva, L. Mentasti, J. L. Buitrago y J. C. Domínguez. Guardavalla suplente, J. Orsi. Director técnico, Domingo Alberto Orsi.
Primer tiempo: No hubo goles.
Segundo tiempo: 32 minutos, Pedro Medina (AB).
Recaudación: 277.800 pesos, por la venta de 3118 entradas.

* * *

Mejor dotado técnicamente, hasta promediar la etapa, el equipo de Campana. Casi todas las acciones se circunscribieron a bastante distancia de las dos vallas, pero el ataque de Dálmine, sin un conductor resuelto, ejerció una ligera primacía. Un remate de Buitrago y otro de Da Silva requirieron esforzadas intervenciones de Bravo. En el otro sector, un shot de Pedro Medina dio en el travesaño. Esta jugada resultó la única nota de emoción de un período que se caracterizó por incursiones deshilvanadas.

Segundo tiempo

Dálmine aplicó en esta etapa un juego ofensivo cauteloso, dando preferencia a la cerrada protección de su valla. Con pocas excepciones, los forwards locales buscaron con denuedo, pero también en desorden, vencer la resistencia de Periotti, para lo cual realizaron frecuentes incursiones, casi siempre fallidas.

Pedro Medina, a los 12 y a los 13 minutos, pareció poner en ventaja a su equipo, pero sus remates, efectuados a muy poca distancia de Periotti, llevaron la pelota muy lejos del lugar apropiado. A Nario le sucedió lo mismo, cuando remató sin ninguna dirección un certero pase de Mattera. Con todo, y debido a su clara insistencia para atacar, All Boys, sobre los 32 minutos, consiguió el gol. Bettinotti lanzó un cenido centro; se produjo la única vacilación defensiva visitante y **Pedro Medina**, esta vez más afortunado, tiró reclamente desde cerca y superó la ágil estirada de Periotti.

Central Córdoba 2 v. Tigre 1

ROSARIO. Jugado en Central Córdoba.
Arbitro: Horacio Hugo Artieda.
Central Córdoba: H. Pietrobón; G. Di Santo y J. Chirichino (capitán); O. P. Angiolini, G. Muggione y O. F. Russo; M. Giménez, D. Albil, B. Carranza, O. González y R. Ance. Guardavalla suplente, R. Luque. Director técnico, Juan Piotto.
Tigre: J. C. Santos; L. J. Fortunato (capitán) y R. Rivoiro; O. Burika, E. Capdevila y H. Rivas; J. O. Núñez, R. A. Uslenghi, R. Mallo, C. O. Cabrera y R. E. Sosa. Guardavalla suplente, H. Hernandorena. Director técnico, Cándido González.
Primer tiempo: 42 minutos, Angiolini (C.C.).
Segundo tiempo: 40 minutos, Ance (C.C.); 42, Sosa (T.).
Recaudación: 67.253 pesos, por la venta de 785 entradas.

* * *

Decidido, con empeño superior al del rival, actuó Central Córdoba. Mostró solidez defensiva y codicia. Tigre tuvo momentos de buén fútbol y Sosa fue su mejor exponente. En algunos pasajes, los visitantes aflojaron en sus energías y su guardavalla actuó tan sólo discretamente. Cerca de la media hora el juego ganó en vivacidad. Central Córdoba fue más ágil y resuelto y **Angiolini** a raíz de un largo remate sorprendió a Santos que, mal ubicado, no pudo evitar el gol.

Técnicamente fue superior el segundo período. Los rosarinos maniobraron ágilmente en campo contrario y la valla de Tigre peligró frecuentemente. En una ocasión, Rivoiro, alejó la pelota cuando trasponía la línea demarcatoria del gol. Después, fue Di Santo el que capeó una difícil situación. En esos momentos Pietrobón estaba desubicado. Los minutos finales fueron intensos. Albil apoyó a **Ance** que avanzó velozmente y ya en el área shoteó y la pelota tras dar en **Burika** llegó a la red. Luego descontó **Sosa**, forward dinámico e inteligente.

S. Telmo 0 v. D. Italiano 1

Jugado en San Telmo.
Arbitro: Roberto P. Cruces.
Deportivo Italiano: C. Saldías; J. A. Nuin y O. Vigliola; J. A. Falchi, H. R. Krebeli y V. Albamonte (capitán); V. Donato, J. R. Herrera, H. De Zouza "Jaburú", F. P. Pannucci y L. Pereyra. Guardavalla suplente, J. C. Micozzi. Director técnico, Osvaldo J. Díez.
San Telmo: C. T. Michelena; C. A. Gómez (capitán) y M. Vaquero; N. Calviño, J. R. Asprela y O. A. Saravia; O. Calabró, J. C. Vannoni, J. C. Montes, J. Olmedo y H. Salomón. Guardavalla suplente, J. A. Cordero. Director técnico, Julio César Rodríguez Parrilla.
Primer tiempo: No hubo goles.
Segundo tiempo: 19 minutos, Pannucci (D. I.).
Tercera: San Telmo 2 v. Deportivo Italiano 3.
Recaudación: 197.080 pesos.

* * *

La falta de un control neto del medio campo tornó más o menos equilibrado el desarrollo de las acciones en el primer tiempo. Con todo, Deportivo Italiano —Nuin fue la novedad— evidenció un leve predominio inicial que, empero, perdió fuerza paulatinamente ante el progresivo afianzamiento de Saravia y Vannoni en el medio juego. Esto obligó a cierto retraso de las líneas del ganador y fue entonces San Telmo el que se proyectó en ataque con mayor asiduidad pero sin fortuna. Se repitió en la eventualidad lo ya visto en un principio; la tarea de contención de la defensa visitante mostró el mismo acierto que habían evidenciado ya las líneas posteriores locales.

El segundo tiempo pareció que no aportaría nuevas alternativas a este modesto espectáculo, pero la mayor actividad ofensiva de Italiano tuvo premio tras un medido pase en profundidad de Herrera, que **Pannucci** no desaprovechó.

Reaccionó y se adelantó San Telmo acicateado por el contraste, pero su dominio, con mucho de territorial y poco de efectivo, no logró desbaratar los planes defensivos del ganador.

Chicago 2 v. Unión 2

Jugado en Nueva Chicago.
Arbitro: Jorge Aníbal Alvarez.
Nueva Chicago: J. Gallegos; Edson dos Santos y R. Barbeito; H. Morales, H. Scurti y R. Motta, E. J. Armenantes, A. González (capitán), J. O. Pérez, J. C. Salomón y D. Petracca. Guardavalla suplente, G. García. Director técnico, Angel Natalio Allegri.
Unión: E. A. Tazares; H. Figueroa (capitán) y L. A. Hernández; J. A. Gómez, N. Cocco y A. E. Cabrol; J. E. Enrique, R. A. Mammoli, O. Ruiz, H. Vitale y J. Bonscosa. Guardavalla suplente, A. Bertoldi. Director técnico, Rodolfo Kralj.
Primer tiempo: 24 minutos, Salomón (N.Ch.); 40, Ruiz (U).
Segundo tiempo: 10 minutos, Pérez (N.Ch.); 41, Vitale (U).
Recaudación: 168.820 pesos.

* * *

Es una lástima que **Vitale** no levante más la cabeza ni use mayor prontitud para sacar el remate de primera cuando las circunstancias lo aconsejan. El lo podría agregarse a su buen manejo, toque limpio y sentido de sorpresa, cualidades que le permitieron no sólo obtener la igualdad para su equipo sino apremiar constantemente a una defensa en la que Barbeito y Morales marcaron bien y hasta procuraron sacar la pelota jugada, pero Motta y dos Santos marcaron muy mal y Gallegos fue una permanente angustia. Scurti no defendió, pero gravitó en la zona de gestación, donde Chicago agrupó más hombres que su rival, que marcó de cerca y procuró la salida larga para el contraataque. En esa misión se destacó Cabrol y en la vanguardia local sobresalió **Salomón**, autor del primer tanto, quien con su habilidad para el desmarque y sorpresivo shot llevó zozobra hasta el a veces muy mal ubicado Tazares. **Ruiz** y **Pérez**, en acciones pujantes, señalaron los restantes goles.

Def. de Belgrano 1 v. Sarmiento 1

Jugado en Defensores de Belgrano.
Arbitro: Héctor Prado.
Defensores de Belgrano: A. Díaz; J. C. Marenda y E. Camino; R. Chiti, O. Bonnia y J. Busti; J. Tomino (capitán), J. Campos, R. Ramallo, R. Parodi y R. Fumagalli. Guardavalla suplente, J. G. Segovia. Director técnico, José Arce Gómez.
Sarmiento: P. Cambareri; H. Medina (capitán) y R. Schiro; H. Bissón, J. C. Vázquez y M. A. Villafañe; A. Traverso, D. Grimaldi, H. Barrionuevo, A. Pérez y V. Oyarzábal. Guardavalla suplente, O. Stortini. Director técnico, Pablo Mallegni.
Primer tiempo: 30 minutos, Fumagalli (D.B.).
Segundo tiempo: 23 minutos, Traverso (S.).
Recaudación: 93.160 pesos.

* * *

No puede objetarse el empate; para ganar, es necesario hacer goles, y Defensores de Belgrano —no obstante impresionar mejor en la generalidad del partido— no los hizo en la cantidad suficiente como para adjudicarse el triunfo.

Esta vez no jugó como contra Quilmes. Con acción de media cancha y sólo tres hombres —Tomino, Ramallo y Parodi— en individuales ofensivas no se puede vencer, aun en el caso de que su adversario sea un team como Sarmiento, cuyo único valor sólido en la defensa es Vázquez.

Mientras Busti —un 8 neto disfrazado de 6— destruyó y construyó en el medio campo, todo anduvo bastante bien. Tanto, que Defensores de Belgrano hasta justificó su situación de ganancioso al término de la primera etapa. Pero luego, cuando el ya citado Vázquez consiguió con firmeza en el centro de la cancha, toda la ambición de los locales se esfumó.

Y así fue como Sarmiento alcanzó el empate, situación que casi estableció en las postrimerías del primer tiempo cuando un shot de Villafañe rebotó en el travesaño, alternativa favorable para lograr el triunfo que casi tuvo en el último minuto del encuentro, cuando Díaz enganchó a Pérez dentro del área. Sin embargo, en esas circunstancias el juez pensó que lo más práctico era el empate y, en consecuencia, no otorgó el correspondiente tiro penal.

Temperley 3 v. Dock Sud 1

Jugado en Temperley.
Arbitro: Antonio Solla.
Temperley: A. De Udaeta (capitán); L. P. Solé y H. Niglio; J. Ayude, E. Giordano y E. V. Janín; O. Pizarro, O. Crosta, O. Diéguez, A. R. Tarabini y H. Taborda. Guardavalla suplente, F. Codevilla. Director técnico, Luis Antonio Ferreyra.
Dock Sud: C. D. Medrano; R. Menutti y A. Glavosich; J. C. García, J. Díaz y D. N. Mallo (capitán); O. Amarilla, J. C. Lenguita, S. Marolla, H. Olguín y J. Jaurena. Guardavalla suplente, J. C. Galelli. Director técnico, Víctor Rodolfo Rodríguez.
Primer tiempo: 5 minutos, Marolla (D.S.); 6 y 39, Tarabini (T); 23, Taborda (T).
Segundo tiempo: No hubo goles.
Tercera: Temperley 1 v. Dock Sud 1.
Recaudación: 90.580 pesos.

* * *

Sólo 45 minutos necesitó Temperley para concretar en el score la evidente superioridad que en todos los sectores ejerció sobre su mediocre adversario. Los locales, cuyas concepciones ofensivas generalmente desembocaron en situaciones de zozobra para Medrano, disminuyeron su ritmo en el segundo tiempo, lapso en el que Dock Sud equilibró el dominio de campo, pero demostró —aún con la disculpa de la lesión de Marolla— que sus pretensiones de conquista podrían sobrevenir mediante un sólo procedimiento, como efectivamente ocurrió: una falla del guardavalla rival. A los 38 minutos del segundo tiempo el árbitro expulsó a García —quien juntamente con Díaz se distinguió por su vehemencia— por una acción recia en perjuicio de Solé.

Arg. de Quilmes 1 v. Excursionistas 1

Jugado en Argentino de Quilmes.
Arbitro: Ramón Anderain.
Argentino de Quilmes: H. García; V. Possoco y C. Martínez; H. Núñez, J. Mattano y J. C. Luvigne; O. Prioli, José Díaz, M. Nebdala, R. Rolando (capitán) y A. Izquierdo. Guardavalla suplente: V. Toscano. Director técnico: Francisco Souza.
Excursionistas: O. Settembrino; J. Frassinelli y Juan Díaz; F. Urrutia, R. Puglieso y A. Nieto; R. Fidalgo, J. C. Pilla, M. Blanco (capitán), C. Housemen y J. Alessandrello. Guardavalla suplente: C. Palazzo. Director técnico: Elmer Bankl.
Primer tiempo: 12 minutos, Nebdala (A. de Q.).
Segundo tiempo: 6 minutos, Blanco (E.).
Tercera: Excursionistas 4 v. Argentino de Quilmes 0.
Recaudación: 26.100 pesos.

* * *

Siguen sin ganar Argentino de Quilmes y Excursionistas. Ayer realizaron un partido de juego rápido y reñido. A la mejor predisposición para el juego asociado por parte de los visitantes, Argentino opuso fuerza y gran entusiasmo. En la primera etapa justificó su triunfo parcial, por el infatigable aporte de varios de sus elementos, entre ellos Núñez, Mattano y Nebdala, que no permitieron armar el medio juego de Excursionistas; así pasaron al ataque con velocidad, pero desordenadamente. Pero en el segundo período los visitantes pusieron más gente en ese sector. Puglieso y Pilla —este último muy hábil— tuvieron allí el ordenado aporte de Frassinelli, un marcador de punta que supo proyectarse al ataque veloz y sorpresivamente. Luego del empate, Excursionistas se lanzó decididamente a la ofensiva, que no llegó a concretarse por el exceso de pases cortos, cuando la situación era propicia para el remate.

Español 1 v. Quilmes 1

Jugado en Atlanta, donde Español actuó como local.
Arbitro: Salvador Brittannico.
Deportivo Español: O. J. Negri; E. Pazos y M. Sarmiento; H. Andreta, J. Bagnera y A. Cuenca; Mariano Chávez (capitán), R. González, H. Roselli, D. Valledor y H. Teiseire. Guardavalla suplente, E. Díaz. Director técnico, Angel Zubieta.
Quilmes: A. Palminteri (capitán); A. Arena y E. Lencina; V. Lombardo, P. Espíndola y M. Basílico; J. Bavastro, J. Sivina, C. Ramírez, D. Sosa y Hugo Chaves. Guardavalla suplente, I. Casco. Director técnico, Vicente Castagnani.
Primer tiempo: No hubo goles.
Segundo tiempo: 29 minutos, Teiseire (DE): 30, Hugo Chaves (Q.), de tiro penal.
Tercera: Español 1 v. Quilmes 0.
Recaudación: 377.940 pesos.

* * *

Jugadas en el centro de la cancha podrían citarse decenas. Intrascendentes, como fue el partido. Jugadas de emoción frente a las vallas, ausentes. Una del segundo tiempo y los goles. Los remates muy desviados.

A la media hora de juego, González entró por la izquierda y eludió dos defensores; en lugar de buscar la entrada de un compañero, remató al cuerpo de Palminteri, que salió para cubrir precisamente eso: el tiro a su valla. Lombardo completó el alejamiento. Teiseire se encontró con una muy buena oportunidad —40 minutos— por cesión de Valledor, que pudo terminar la jugada, pero optó por el pase, que se perdió en el shot bastante desviado del winger local.

Segundo tiempo

Iguales características que la etapa anterior, sin mejorar nada. Iban 23 minutos cuando se observó una excelente combinación de los delanteros quilmeños, que finalizó con un recio disparo de Sivina, que trajo como consecuencia una intercepción notable de Negri.

El primer gol se produjo a los 29 minutos. Ya en campo de Quilmes, llevó la pelota González y habilitó hábilmente a **Teiseire** sobre la izquierda; corrió el número 11 y, sin marca, tiró bajo a un rincón y venció a Palminteri. En seguida empató Quilmes, justicieramente, porque nadie debía ganar. Avanzó Bavastro y en el área, Bagnera le hizo foul. Ejecutó muy bien la infracción **Hugo Chaves** y Negri no pudo hacer nada.

Dirigirá Barreiro

Suspendido provisionalmente el referee Humberto Dellacasa por el Tribunal de Penas de la AFA a raíz de los incidentes que hubo en el match Independiente-Racing, el Colegio de Arbitros designó en su reemplazo a Roberto Barreiro, quien resultó elegido en un sorteo hecho con Carlos Nai Foino.

Casualidad

Otra vez All Boys con problemas en el ataque y sin las indispensables soluciones en la defensa. Cinco forwards con nebulosas en el trayecto hacia la valla, traducidas en la tumultuosa carrera de Mattera, el andar medroso de Nario —accionando siempre en el centro de la cancha y rehuyendo el área— la desubicación de Pedro Medina, la dureza de movimientos y de piernas de Carro y la inseguridad de Luis Medina.

A pesar de ello, el team, por excluyente imperio de la casualidad, obtuvo un triunfo que ofensivamente buscó en el más concreto desorden. Excelente, en todos los aspectos, el desempeño de halves y zagueros de Dálmine, porque se debatieron heroica y diestramente en la protección de su valla. La actividad de ellos resultó tan firme, ágil y hábil, que hizo trizas la cohesión de los delanteros locales, tan pronto se inició este partido de generosa e ingente prodigalidad. La acción de All Boys fue de índole colectiva, es decir, que, mal o bien, cada uno de sus jugadores actuó en función ofensiva o defensiva, estableciendo para ello los nexos indispensables. Pero Dálmine, en la cabal acepción, sólo tuvo defensa, tanto para cubrir a maravillas, como para irse, en vista del fracaso más rotundo de sus delanteros. Chiarle y Mastrogiuseppe, valores ponderables, yendo, viniendo y entregando sin treguas. Cuando de buenas a primeras fallaron —única vez, frente a centenares de apitudes—, diose la inmerecida coyuntura del difícil éxito local, decidiendo así la solución de los problemas de All Boys.

Ventana a la B

Gallegos, guardavalla de Chicago, es parecido físicamente a Roma. Pero luego del desempeño de ayer, cabe aquello de las películas: "Cualquier parecido o semejanza con la realidad es pura coincidencia".

* * *

No importa que los delanteros de Unión demoren siempre el shot, siempre hay algún defensor contrario que los ayuda.

* * *

La defensa de Dalmine fue un gigante y All Boys pasó un susto mayúsculo.

* * *

Los dos Medina resultaron los únicos cinco delanteros de All Boys.

* * *

Diz sigue retrocediendo. El puntero de Los Andes juega escondido detrás del half y desde allí tira pelotazos y mira el partido.

* * *

Todos esperaban mucho de los shots de Senés. Pero la pólvora del winger de El Porvenir se ha convertido en una inocente cañita voladora.

* * *

Los años no pasan en vano para Manuel Blanco, centreforward de Excursionistas, y Roberto Rolando, centrodelantero de Argentino de Quilmes. Muy lejos de aquellos que otrora protagonizaron algún clásico entre Racing e Independiente.

* * *

En Arsenal-Almagro se produjo el record de camisetas rotas. Se usó con frecuencia el recurso de agarrar del cuerpo al contrario para evitar un avance.

* * *

Fácil reinado de D'Errico como goleador. El delantero de Talleres, casi sin hacer goles, se mantiene al frente desde hace más de un mes.

* * *

El amuleto de Quilmes es un elefante blanco con su carga hindú. Muchos pensaron que estaba el Cha.

* * *

Primer triunfo de Temperley como local. El director técnico Luis A. Ferreyra empieza a salvar su cabeza.

* * *

El zaguero Miglio, cedido por Argentinos Juniors, resultó talismán para Temperley. En dos partidos, un empate y una victoria.

* * *

García, half de Dock Sud, más que un apellido de panadero, pareció de leñador.

* * *

El único teléfono de Defensores de Belgrano fue retirado del palco de periodistas y puesto a disposición de Angel Labruna en los vestuarios. ¿Habrá dado las instrucciones por ese medio?

* * *

Chiti, por su veteranía, ya puede considerarse un verdadero defensor de Belgrano.

* * *

Se trocaron los papeles. Italiano obtuvo su primer triunfo como visitante y San Telmo perdió por primera vez en su cancha.

* * *

Los socios de San Telmo sintieron aún más frío que el ambiental. Un cartel decía: "Día del Club, socios $ 80".

* * *

Más de una vez los delanteros de Italiano creyeron que el "volante" Saravia se les venía encima con automóvil y todo.

Resultados y taquillas

Dep. Español	1 v. Quilmes	1 $	377.940
All Boys	1 v. Villa Dálmine	0 „	277.800
San Telmo	0 v. Dep. Italiano	1 „	197.080
Nueva Chicago	2 v. Unión	2 „	168.820
El Porvenir	0 v. Los Andes	1 „	134.060
Arsenal Sarandí	1 v. Almagro	1 „	101.440
Def. de Belgrano	1 v. Sarmiento	1 „	93.160
Temperley	3 v. Dock Sud	1 „	90.580
Central Córdoba	2 v. Tigre	1 „	67.253
Arg. de Quilmes	1 v. Excursionistas	1 „	26.100
	Total		$ 1.534.233

Libre: Talleres

Partidos para hoy

Colón v. Deportivo Morón, en Santa Fe, a las 15.

Próxima fecha

Estos son los partidos que se jugarán el martes próximo a las 15:

Los Andes v. San Telmo
Dep. Italiano v. Arsenal Sarandí
Almagro v. Colón
Deportivo Morón v. Arg. de Quilmes
Excursionistas v. Central Córdoba
Tigre v. Def. de Belgrano
Sarmiento v. Dep. Español (el domingo)
Quilmes v. Nueva Chicago
Unión v. All Boys (el domingo)
Villa Dálmine v. Temperley
Dock Sud v. Talleres

Libre: El Porvenir

GOLEADORES

A. D'Errico (Talleres)	9
A. Cid (Arsenal)	8
J. Pérez (N. Chicago)	8
H. Vitale (Unión)	8
D. Almonetti (V. Dalm.)	8
A. Lombardi (Almagro)	7
O. López (Los Andes)	7
A. Medina (Colón)	7
S. Somma (Arsenal)	7
M. Suárez (Tigre)	7
O. Ferreño (D. Morón)	6
L. Medina (All Boys)	6
P. Medina (All Boys)	6
J. Olmedo (San Telmo)	6
O. Sosa (Almagro)	6
F. Panucci (D. Italiano)	5
H. Taborda (Temperley)	5
H. Vedell (Los Andes)	5
A. Villamor (Tigre)	5

Centro sobre la valla anulado, como tantas veces por Chiarle, muy hábil

El gol de Quilmes —empate— lo obtuvo H. Chaves con tiro muy bien colocado

¿Jugar fútbol o cazar al zorro?

Si Español y Quilmes se hubieran propuesto jugar mal, difícilmente lo habrían hecho mejor que lo que ofrecieron —en realidad no ofrecieron nada— en esta ocasión.

Fue el caso preguntarse ¿qué queda para los otros si un equipo que va primero da un espectáculo tan pobre? Hay veces que en juego no llegan a concretarse las intenciones, que pueden mostrar, inclusive, bastante calidad; pero lo cierto es que ninguno de los teams exhibió ni siquiera eso: intenciones. Resultó uno de esos clásicos encuentros en que los 20 jugadores —exceptuamos los guardavallas— corren en pos de la pelota como si se tratara de una "cacería del zorro" en lugar de un partido de fútbol.

Y aunque parezca mentira, es tarea harto difícil buscar bondades dentro de un panorama tan descolador. Se jugó mucho —hasta el aburrimiento— en el medio campo y cuando se intentó ir hacia las vallas, el desacierto en los pases frustró una y otra tentativa. En Español, el zaguero Pazos volvió a demostrar buenos recursos, aunque observa cierta suficiencia que puede serle perjudicial; Bagnera en no pocas oportunidades avanzó en busca del delantero desmarcado y no lo encontró; Teiseire tuvo una inmejorable ocasión para el gol —no se presentaron otras así— y la perdió, si bien se resarció conquistando el único gol de su team.

Quilmes presentó a Basílico como número 6. ¿No tenía otro para cubrir ese puesto o fue alta estrategia? La verdad que si fue esto último, la estrategia debe haber sido tan alta que Quilmes no la alcanzó. Lombardo podría mencionarse como el hombre que se hizo ver por el tesón volcado en lucha tan desvalida. La única jugada —merece destacarse por aquello que "en el país de los ciegos..."— que provocó realmente el aplauso resultó una feliz combinación de los delanteros quilmeños y que terminó con un violento remate de Sivina provocando una magnífica contención de Negri. Después, como al término de un discurso: "Nada más".

Campeonato de primera división B

Clubs	J.	G.	E.	P.	Pts.	Goles F.	Goles C.	Local G.	Local E.	Local P.	Visitante G.	Visitante E.	Visitante P.
All Boys	10	8	–	2	16	19	7	5	–	–	3	–	2
Quilmes	11	6	4	1	16	16	8	4	–	1	2	4	–
Dep. Morón	9	7	1	1	15	19	5	4	–	–	3	1	1
Los Andes	10	5	5	–	15	18	8	3	2	–	2	3	–
Unión	11	5	4	2	14	19	12	3	2	–	2	2	2
Dep. Español	10	5	3	2	13	14	13	3	1	1	2	2	1
N. Chicago	10	5	3	2	13	16	9	4	1	–	1	2	2
A. Sarandí	11	6	1	4	13	21	16	5	1	–	1	–	4
San Telmo	11	4	5	2	13	16	9	1	4	1	3	1	1
Villa Dálmine	11	5	3	3	13	17	14	4	1	–	1	2	3
Almagro	10	5	2	3	12	24	18	1	1	3	4	1	–
Colón	10	5	2	3	12	17	9	3	1	1	2	1	2
Dock Sud	11	3	4	4	10	9	14	2	2	1	1	2	3
Dep. Italiano	10	4	1	5	9	12	12	3	–	2	1	1	3
Talleres	10	3	3	4	9	20	26	2	3	–	1	–	4
Tigre	11	4	1	6	9	20	24	3	–	2	1	1	4
Def. Belgrano	10	3	1	6	7	9	15	2	1	2	1	–	4
Temperley	10	3	1	6	7	16	17	1	–	4	2	1	2
C. Córdoba	11	2	3	6	7	15	26	1	2	3	1	1	3
Sarmiento	11	2	3	6	7	11	16	1	2	3	1	1	3
El Porvenir	11	1	3	7	5	10	25	1	3	2	–	–	5
A. de Quilmes	11	–	3	8	3	10	31	–	2	4	–	1	4
Excursionistas	10	–	2	8	2	12	26	–	–	5	–	2	3

Fueron obtenidos en total 360 goles.

Tabaco
Exquisita mezcla de tabacos nacionales e importados, tabaco CUTER le hará deleitar con su gusto genuinamente americano.

Mediante un cabezazo Espíndola aleja ante Chávez

Ford Motor Argentina
SOCIEDAD ANONIMA
tiene el agrado de informar que ha nombrado
CONCESIONARIO
Ford
para la venta de sus productos y repuestos y la prestación de servicio a:
DEL NORTE S.A. (e.f.)
SERVICIOS Y REPUESTOS:
Jorge Newbery 1741
VENTAS:
próximamente en Cabildo 3401

DEL NORTE S.A. (e.f.)
agradece a
Ford Motor Argentina
SOCIEDAD ANONIMA
su designación como
CONCESIONARIO
Ford
y comunica a la Industria, Banca, Comercio y público en general que atenderá en las siguientes direcciones:
SERVICIOS Y REPUESTOS:
Jorge Newbery 1741
VENTAS:
próximamente en Cabildo 3401

Hoy: Huracán con Boca y River con Banfield

De la séptima fecha del campeonato de primera división, se destacan además los matches Racing v. Rosario Central y Newell's Old Boys v. Vélez Sarsfield

Dos partidos se destacan de la séptima fecha del campeonato de primera división, que se jugará hoy a las 14.45, y ellos son: Huracán v. Boca Juniors y River Plate v. Banfield.

El primero constituye uno de los encuentros clásicos de cada temporada, por la rivalidad que han mantenido durante largos años, cuando en los tiempos en que el fútbol se hallaba dividido militaban ambos en la misma entidad.

Huracán no ha logrado conformar una fuerza orgánica y sus integrantes carecen de un estilo definido de juego, pero no por ello dejará de constituirse en un peligroso rival para Boca Juniors, pues, como en otras oportunidades, sacará fuerzas de flaqueza para exigir a éste ingente esfuerzo en procura del triunfo. No sería ésta la primera vez que el equipo considerado más débil podría provocar al aparentemente más poderoso un inesperado mal rato.

River Plate, que con sus dos últimos triunfos consecutivos parece haber hallado la fórmula para recuperar su disminuído prestigio, tendrá ocasión de revalidar sus méritos frente al aguerrido Banfield que, luego de haber vendido caro su traspié ante Boca Juniors, luchará denodadamente por reencontrarse con el éxito que le permita mantenerse en el primer puesto de las posiciones, que hasta ahora comparte con otros tres equipos.

Rivales de sumo riesgo, a lo que se agregará el hecho de ser visitantes, deberán afrontar los otros dos punteros, Rosario Central y Vélez Sarsfield, que se medirán, respectivamente, en Avellaneda, con Racing, y en Rosario, con Newell's Old Boys, y, sin duda alguna, estos dos cotejos serán también de gran atracción.

A continuación, consignamos la nómina de los partidos, los árbitros que los controlarán y la probable formación de los equipos. En los matches Huracán v. Boca y River v. Banfield, la entrada general costará 170 pesos, y en los demás, 150. Los menores pagarán en todos los casos 20 pesos.

Los encuentros preliminares estarán a cargo de las respectivas terceras y reservas.

Huracán v. Boca Juniors, en avenida Amancio Alcorta 2570. Arbitro, Roberto Barreiro.

Huracán: J. Zayas; J. C. Ginarte (capitán) y E. J. Jáuregui; O. R. Hornes, S. H. Vibetti y A. R. Poncio; R. Arias o A. R. Cabaleiro, M. Loayza, F. C. Horstein, E. Zárate y J. S. Argañaraz o R. L. Brookes, suplente, C. M. Buttice. Director técnico, Ernesto Bernardo Cucchiaroni.

Boca Juniors: A. Roma; J. M. Silvero (capitán) y S. Marzolini; Ayres Moraes, F. Sacchi y A. V. Silveira; O. O. Corbatta, N. Menéndez, Angel C. Rojas, Alfredo H. Rojas y O. Pianetti. Guardavalla suplente, N. M. Errea. Director técnico, Néstor Raúl Rossi.

River Plate: H. O. Gatti; J. M. Ramos Delgado (capitán) y E. Grispo; C. A. Sáinz, V. Cap y J. Varacka; L. A. Cubilla, J. C. Sarnari, J. C. Lallana, L. V. Ruiz Quevedo "Delem" y O. T. Más. Guardavalla suplente, R. Pérez. Director técnico, Renato Cesarini.

Banfield: E. L. Righi; O. O. Calics y N. López; A. Vázquez (capitán), A. Peano y O. R. Villano; M. N. Chaldú, L. Maidana, J. H. San Lorenzo, N. S. Raffo y R. H. Zárate. Guardavalla suplente, O. Cavallero. Director técnico, Benicio Acosta.

Racing v. Rosario Central, en Cuyo 520, Avellaneda. Arbitro, Luis Pestarino.

Racing: A. M. Cejas; N. Anido (capitán) y H. Bargas; R. Bouzas, O. J. Pastoriza y R. Perfumo; O. T. Canadel o B. Ferreira, J. C. Rulli, J. C. Cárdenas, B. Ferreira o J. D. Martinoli y C. Castillo. Guardavalla suplente, C. Szapiel. Didector técnico, José M. García Pérez.

Rosario Central: E. N. Andrada (capitán); J. Casares y L. Palacios; D. P. Aranda, J. A. Mesiano y A. A. Manillo; E. H. Juárez y C. Cortés, J. F. Sasia, N. Manfredi y A. A. Bielli. Guardavalla suplente, A. R. Spilinga. Director técnico, José D'Amico.

Newell's Old Boys v. Vélez Sarsfield, en Parque Independencia, Rosario. Arbitro, Aurelio Bosolino.

Newell's Old Boys: A. M. Giaronacci (capitán); L. M. de los Santos y S. Scoppa; H. C. Ramírez, R. R. Aguirre y R. Nemiña; L. Oficialdegui, M. Da Silva "Zucca", E. M. Rodríguez, R. O. Belén y J. Colarte. Guardavalla suplente, R. Fiorio. Director técnico, Gerónimo Díaz.

Vélez Sarsfield: R. A. Domínguez; I. S. Ovejero y L. M. Atela; H. R. Avalos, A. Cielinski (capitán) y A. L. Mareque; E. J. Curia, L. L. Recúpero, D. A. Wilington, A. González y J. C. Carone. Guardavalla suplente, J. M. Marín. Director técnico, Jorge Ismael Ruiz.

Chacarita Juniors v. San Lorenzo de Almagro, en Gutiérrez 351, Villa Diehl, San Martín. Arbitro, Luis Pedro Spinetto.

Chacarita Juniors: H. J. Cordero (capitán); A. A. Bertolotti y A. O. Laginestra; R. Blanco, N. I. Sanguinetti y C. A. Ferro; L. F. Leeb o A. O. Nardiello, O. A. Biaggio, N. Rambert o L. F. Leeb, J. E. Roldán y C. Rabbioto o N. Rambert. Guardavalla suplente, J. U. Traverso. Director técnico, Juan José Pizzuti.

San Lorenzo: A. E. Irusta; O. J. C. Sconfianza y R. A. Páez (capitán); R. J. Gramani, I. Santamaría y E. Posenato; J. C. Carotti, A. Rendo, F. J. Areán, R. Telch y N. H. Doval. Guardavalla suplente, O. N. Paladino. Director técnico, Roberto Resquín.

Lanús v. Independiente, en General Acha e Inocencio Arias, Lanús. Arbitro, Angel Norberto Coerezza.

Lanús: R. Irusta; F. J. Bravo y R. L. Avalos; R. C. Tedesco, H. J. Guiñi (capitán) y M. Degli Innocenti; F. D. Parenti, M. E. Pando, B. Acosta, J. J. De Mario y A. Da Graca. Guardavalla suplente, S. H. Piazza. Director técnico, Pedro Areso.

Independiente: M. A. Santoro; R. M. Navarro (capitán) y T. Rolan; R. O. Ferreiro, D. Acevedo y R. E. Pavoni; R. Bernao, O. L. Mura, R. L. Avallay, V. de la Mata y R. A. Savoy. Guardavalla suplente, H. Trucchia. Director técnico, Manuel José Giúdice.

F. C. Oeste v. Estudiantes de La Plata, en General Martín de Gainza 250. Arbitro, Roberto Goicoechea.

F. C. Oeste: R. S. Marrapodi; S. De Gioia y L. Orrego; J. A. Etchevest, E. Collado y A. P. Mogaburu; J. A. Pastorini, H. R. Berón (capitán), F. R. Ribaudo, M. A. Tojo y A. H. Garabal. Guardavalla suplente, R. F. Piazza. Director técnico, Pedro R. Dellacha.

Estudiante: A. J. Poletti; M. A. López y E. J. Barale; M. O. Castillo, R. H. Madero y R. F. Cheves (capitán); C. T. Bilardo, R. Santiago, M. N. Conigliaro, E. Flores y J. R. Verón. Guardavalla suplente, J. A. Oleynicky. Director técnico, Osvaldo Juan Zubeldía.

Gimnasia y Esgrima de La Plata v. Atlanta, en 60 y 118, La Plata. Arbitro, Carmelo Minutella.

Gimnasia y Esgrima: C. J. Minoian; P. L. Galeano y A. Rosl; W. Davoine (capitán), R. D. Rogel y A. Carro; L. G. P. Cia, H. E. Antonio, E. Restivo, M. Pardo y B. Guagliardi. Guardavalla suplente, R Romera. Director técnico, Alejandro Galán "Jim Lopes".

Atlanta: M. A. Sánchez; O. A. Cichirá (capitán) y S. Rico; M. R. Vignale, C. T. Griguol y R. Allende; J. L. Luna, H. M. Zarich, J. H. Fernández, J. C. Puntorero y J. Domínguez. Guardavalla suplente, C. A. Biasutto. Director técnico, Luis Raúl Cardoso.

Argentinos Juniors v. Platense, en Boyacá 2152. Arbitro, Luis Antonio Ventre.

Argentinos Juniors: O. A. Miguelucci; A. J. Mariotti y M. E. Echegaray; J. J. Pérez (capitán), H. D'Ambrosio y A. O. Vieitez; G. Luraschi, R. J. Pupo, O. J. Malleo, M. Benítez y R. R. Ulrich. Guardavalla suplente, R. Navarro. Director técnico, Florencio Doval.

Platense: E. J. Topini; L. O. Mansueto y J. C. Schneider (capitán); S. R. Ruiz, H. Scarduila y J. C. Murúa; J. H. Miranda, N. Togneri, A. H. Marchesi, O. Guzmán y E. E. Gennoni. Guardavalla suplente, F. J. Gerónimo. Director técnico, Antonio Falduti.

Agasajo a Cesarini

Un grupo de ex jugadores de Chacarita Juniors, que integraron el equipo que ganó el ascenso a primera división el 28 de diciembre de 1924, al imponerse a Bristol por 1 a 0 —gol anotado por Rogelio Pérez a los 43 minutos del segundo tiempo, en la vieja cancha de Sportivo Barracas—, ha organizado una comida, que se efectuará en el local social de la entidad, Teodoro García 2873, el jueves próximo a las 21, para celebrar el regreso al país de Renato Cesarini.

El actual director técnico de River Plate integró también, como entreala derecho, el team que llevó a Chacarita Juniors a la primera división en el año citado.

La comisión organizadora de este agasajo, formada, entre otros, por los ex futbolistas Silva, Cichino y Vilella, invita a concurrir a todos los jugadores que hayan pasado por las filas del equipo del club.

Huracán - Boca Juniors

Huracán como local	*Boca Juniors como local*
1931 ... 1 - 2	1931 ... 2 - 1
1932 ... p. p. en S. Lorenzo	1932 ... 5 - 1
1933 ... 0 - 2	1933 ... 3 - 2
1934 ... 0 - 4	1934 ... 2 - 0
5 - 2	
1935 ... 0 - 1	1935 ... 3 - 0
1936 ... 3 - 1	1936 ... 3 - 0
1937 ... 2 - 1	1937 ... 3 - 0
1938 ... 1 - 0	1938 ... 2 - 2 en F.C.O.
1939 ... 3 - 2	1939 ... 1 - 3 en S. Lorenzo
1940 ... 2 - 2 en S. Lorenzo	1940 ... 3 - 0
1941 ... 2 - 3	1941 ... 1 - 0
1942 ... 1 - 1	1942 ... 3 - 0
1943 ... 3 - 1 en S. Lorenzo	1943 ... 3 - 0
1944 ... 2 - 4 en F.C.O.	1944 ... 5 - 2
1945 ... 1 - 3 en S. Lorenzo	1945 ... 3 - 4 en R. Plate
1946 ... 2 - 3 en S. Lorenzo	1946 ... 4 - 0
1947 ... 4 - 3	1947 ... 4 - 4
1948 ... 1 - 1	1948 ... 1 - 1
1949 ... 0 - 2	1949 ... 2 - 2
1950 ... 0 - 2	1950 ... 0 - 1
1951 ... 2 - 2 en Platense	1951 ... 3 - 0
1952 ... 0 - 2	1952 ... 0 - 0
1953 ... 3 - 1	1953 ... 0 - 0
1954 ... 1 - 0	1954 ... 6 - 1
1955 ... 1 - 1	1955 ... 5 - 2
1956 ... 1 - 2	1956 ... 4 - 1
1957 ... 1 - 0	1957 ... 0 - 0
1958 ... 1 - 3	1958 ... 2 - 2 en S. Lorenzo
1959 ... 1 - 0	1959 ... 1 - 2
1960 ... 1 - 1	1960 ... 2 - 2
1961 ... 2 - 0	1961 ... 1 - 1
1962 ... 1 - 1	1962 ... 3 - 0
1963 ... 2 - 0	1963 ... 2 - 2
1964 ... 0 - 2	1964 ... 1 - 0

Resumen		Resumen	
Huracán	ganó 13	Boca	ganó 19
Boca	„ 15	Huracán	„ 4
Empataron	7	Empataron	11

Resumen total

Huracán	ganó 17	veces y anotó	86 goles
Boca Juniors	„ 34	„ „ „	141 „
Empataron	18	„	

River Plate - Banfield

River Plate como local	*Banfield como local*
1940 ... 6 - 0	1940 ... 2 - 1
1941 ... 2 - 2	1941 ... 2 - 4 En Chacarita
1942 ... 5 - 2	1942 ... 0 - 4
1943 ... 6 - 2	1943 ... 1 - 6
1944 ... 5 - 4	1944 ... 0 - 3
1945 ... Banfield en la B	1945 ... Banfield en la B
1946 ... „ „ „ „	1946 ... „ „ „ „
1947 ... 3 - 0	1947 ... 2 - 6 „ „ „
1948 ... 2 - 2	1948 ... 2 - 3
1949 ... 5 - 0	1949 ... 2 - 3
1950 ... 3 - 1	1950 ... 3 - 1
1951 ... 1 - 5	1951 ... 0 - 0
1952 ... 1 - 1	1952 ... 2 - 1
1953 ... 1 - 3	1953 ... 1 - 2
1954 ... 3 - 1	1954 ... 1 - 2
1955 ... Banfield en la B	1955 ... Banfield en la B
1956 ... „ „ „ „	1956 ... „ „ „ „
1957 ... „ „ „ „	1957 ... „ „ „ „
1958 ... „ „ „ „	1958 ... „ „ „ „
1959 ... „ „ „ „	1959 ... „ „ „ „
1960 ... „ „ „ „	1960 ... „ „ „ „
1961 ... „ „ „ „	1961 ... „ „ „ „
1962 ... „ „ „ „	1962 ... „ „ „ „
1963 ... 2 - 2	1963 ... 0 - 1
1964 ... 1 - 2	1964 ... 2 - 2

Resumen		Resumen	
River Plate	ganó 7	Banfield	ganó 3
Banfield	„ 3	River Plate	„ 10
Empataron	5	Empataron	2

Resumen total

River Plate	ganó 17	veces y anotó	83 goles
Banfield	„ 6	„ „ „	47 „
Empataron	7	„	

Arsenal-Almagro, equitativo empate

Arsenal 1 v. Almagro 1

Jugado en Sarandí.

Arbitro: José Filacchione.

Arsenal F. C.: R. Lunardelli (capitán); A. Pérez y J. Urriste; T. Fiorentino, S. Carneglia y C. Sciancalepore; O. Asencio, A. Chuarriet, S. Somma, H. Grondona y A. Cid. Guardavalla suplente, D. Ruiz. Director técnico, Juan Eliena.

Almagro: O. Tedeschi; C. Felder y J. C. Doval; H. Marchetti, P. De Ciancio y H. Rivero (capitán); R. Candal, A. Varas, F. Lombardi, O. Sosa y J. C. Rinaldini. Guardavalla suplente, O. Oneto. Director técnico, Federico Edwards.

Primer tiempo: 1 minuto, Somma (A. F. C.); 24, Sosa (A.).

Segundo tiempo: No hubo goles.

Tercera: Almagro 3 v. Arsenal 1.

Recaudación: 101.440 pesos.

* * *

El idéntico sistema táctico que usaron ambos equipos, con mayor preocupación en evitar goles que en hacerlos, determinó que la mayor parte del juego se desarrollara en el medio campo y, consecuentemente, el espectáculo fuera intrascendente y aburrido. Almagro, mejor dotado, no tuvo claridad ofensiva, pese a la tarea de Sosa, su mejor jugador, quien en vano trató de encontrar a sus compañeros desmarcados en las varias oportunidades que tuvo de entregarles la pelota con opción de gol.

Los locales mostraron serios problemas defensivos, por la mala actuación de Sciancalepore, que obligó a Carneglia a descuidar su tarea de apoyo para dedicarse a salvar los errores de aquél. La lesión de Cid —desgarro—, a poco de iniciarse el segundo tiempo, limitó aún más el escaso poder de ataque de Arsenal. El resultado puede considerarse justo, ya que la superioridad de Almagro fue muy leve.

El Porvenir 0 v. Los Andes 1

Jugado en El Porvenir.

Arbitro Francisco Gómez.

Los Andes: C. L. Barbosa; O. Gruning y D. Silvero; R. Zambrano, H. Zapa y O. O. Pallarés; A. Cuña, J. Gianella (capitán), O. T. López, A. Cassi y J. A. Diz. Guardavalla suplente, O. Cambiasso. Director técnico, Juan Miller.

El Porvenir: A. Sanguinetto; C. Luchessi y N. P. Arguissain; R. M. Demaría, J. C. Yosi (capitán) y L. M. Piñeyro; M. González, J. De Massi, C. A. D'Andrea, L. Pozzi y E. Senés. Guardavalla suplente, F. H. Resuche. Director técnico interino, Enrique Guerrero.

Primer tiempo: No hubo goles.

Segundo tiempo: 28 minutos, López (L. A.).

Tercera: El Porvenir 0 v. Los Andes 0.

Recaudación: 134.060 pesos.

* * *

Antes de comenzar el match, un petardo que explotó en la tribuna provocó serias lesiones en una mano del espectador que lo portaba e hirió levemente en la cabeza a otro. Por cierto muy lamentable y además consecuencia previsible del peligroso "festejo con estruendo" que cuenta con tantos adeptos, el hecho resultó lo más destacado de una tarde con mucho frío y sin fútbol. La lucha —nunca mejor aplicado el término— mereció un rótulo muy expresivo: "los problemas de tener la pelota en los pies". Todos los jugadores —excepción hecha de López— demostraron no saber qué hacer con ella y convirtieron el partido en una interminable sucesión de choques, pelotazos a cualquier parte y revolcones. Un tiro libre le dio la victoria a quien atacó con más asiduidad. A falta de buenos jugadores, tampoco se advirtieron los tan remanidos "planes tácticos" que tanta importancia pretenden tener en este fútbol "modernizado".

Certamen platense

LA PLATA. — En la tercera fecha del campeonato de primera división de la Liga Amateur Platense se registraron estos resultados:

Deportivo La Plata 3 v. Villa Albino 1, Los Tolosanos 4 v. Circunvalación 1, Estrella de Berisso 3 v. Pettirossi 2, Everton 2 v. Atenas 1 y Villa San Carlos 2 v. El Fortín 0.

Riachuelo quedó libre y hoy jugarán Verónica v. Porteño.

En aficionados marcha invicto Tristán Suárez

Tristán Suárez 3 v. Def. de Almagro 1

Jugado en Fénix.

Arbitro: Alberto Rojo.

Defensores de Almagro: M. Delonei; D. Baieli y D. del Archipreste; J. Simón, E. Cachaza y R. Rodríguez; L. Machado, N. Campos, A. Nicolasi, F. Souto y D. Martínez. Guardavalla suplente, S. Hoffman. Director técnico, Daniel Kreyness.

Tristán Suárez: L. Caminos; A. Beriau y R. Cabral; G. Gandulfo, J. Toledo y A. Ríos; Lino Cruz, L. Sáenz Valiente, Luis Cruz, J. Zoppi y R. Pereyra. Guardavalla suplente, I. Díaz. Director técnico, Ismael Molina.

Primer tiempo: No hubo goles.

Segundo tiempo: 16 minutos, R. Pereyra (TS.); 35, Luis Cruz (TS.); 36, D. Martínez (DA.), por tiro penal; 40, Luis Cruz (TS.).

Recaudación: 4600 pesos.

* * *

Defensores de Almagro realizó un fútbol asociado y perdió. Tristán Suárez, con juego incoherente y sin dominar el campo, ganó. El team que más construyó no tuvo su justo premio.

Ambos equipos pecaron de lo mismo: ninguno de los dos tuvo penetración y cuando las delanteras llegaron al área grande se careció del shoteador que finalizara con idoneidad el avance. El ganador con una sola virtud: oportunismo. Y tradujo en goles los tres errores de la defensa rival.

Pero oportunismo sólo configura una pequeña parte del ABC del fútbol.

Los demás resultados

En los otros cotejos de fútbol aficionado, se registraron los siguientes resultados: **Zona Sur, segunda fecha:** Macabi 1 v. General Lamadrid 0 (efectuado en Excursionistas). Piraña 3 v. Juventud de Bernal 1 (realizado en Riestra), Deportivo Paraguayo 0 v. General Mitre 3 (disputado en Juventud de Bernal) y Luz y Fuerza 1 v. General San Martín 1 (jugado en Dock Sud). Victoriano Arenas quedó libre. **Zona Norte** (comenzó con los matches de la segunda fecha): 9 de Julio 0 v. La Paternal 2 (realizado en Midland), Ituzaingó 2 v. Central Argentino 2, Centro Español 1 v. Juventud Unida 0, Acassuso 1 v. Atlas 2 (jugado en Tigre) y Defensores de Corrientes 3 v. Midland 2 (efectuado en Central Argentino).

El certamen seguirá el próximo sábado a las 15, con los siguientes cotejos: **Zona Sur:** General San Martín v. Deportivo Paraguayo, General Mitre v. Defensores de Almagro, Tristán Suárez v. Piraña, Juventud de Bernal v. Macabi y General Lamadrid v. Victoriano Arenas. Tendrá fecha libre Luz y Fuerza. **Zona Norte:** La Paternal v. Defensores de Corrientes, Midland v. Acassuso, Atlas v. Centro Español, Juventud Unida v. Ituzaingó y Central Argentino v. 9 de Julio.

Primera aficionados

Zona Sur	J	G	E	P	Ps	Gf	Gc
Gral. Mitre	2	2	–	–	4	4	0
Piraña	2	2	–	–	4	5	2
T. Suárez	2	2	–	–	4	5	1
Vict. Arenas	1	1	–	–	2	2	1
Juv. Bernal	2	1	–	1	2	5	4
Macabi	2	1	–	1	2	2	2
Gral. S. Martín	1	–	1	–	1	1	1
Luz y Fuerza	2	–	1	1	1	2	2
Def. Almagro	2	–	–	2	0	1	7
Dep. Paraguayo	2	–	–	2	0	0	5
Gral. Lamadrid	2	–	–	2	0	1	3

Zona Norte	J	G	E	P	Ps	Gf	Gc
Atlas	1	1	–	–	2	2	1
Ctro. Español	1	1	–	–	2	1	0
Def. Corrientes	1	1	–	–	2	3	2
La Paternal	1	1	–	–	2	2	0
Central Arg.	1	–	1	–	1	2	2
Ituzaingó	1	–	1	–	1	2	2
Acassuso	1	–	–	1	0	1	2
Juv. Unida	1	–	–	1	0	0	1
Midland	1	–	–	1	0	2	3
9 de Julio	1	–	–	1	0	0	2

PRIMERA C

	J	G	E	P	Ps	Gf	Ge
Alte. Brown	9	6	3	–	15	16	7
Estudiantes	9	6	3	–	15	25	8
Luján	9	7	1	1	15	27	13
Colegiales	9	5	4	–	14	21	9
D. Camb'ceres	9	5	1	3	11	17	14
Fénix	9	4	3	2	11	17	16
Arsenal Lúzuy	9	4	2	3	10	18	19
Liniers	9	4	2	3	10	12	12
Riestra	9	4	1	4	9	23	18
Flandria	9	3	2	4	8	13	11
L. N. Alem	8	3	1	4	7	15	12
Com'caciones	9	2	3	4	7	13	18
J. J. Urquiza	9	2	3	4	7	13	20
Boca Central	9	2	2	5	6	16	17
Sacachispas	9	2	2	5	6	12	15
Brown	9	2	1	6	5	7	12
Porteño	9	2	–	7	4	8	28
Sp. Palermo	8	–	–	8	0	3	27

Pese a su empeño Luján sólo empató

Luján 1 v. Estudiantes 1

Jugado en Luján.

Arbitro: Juan Carlos Rodríguez.

Luján: R. V. Alday; N. J. Díaz y R. Toscano; R. Díez, N. P. Martino y A. Vázquez; O. Bonilla, J. A. Robledo, H. Cordero (capitán), R. Mancuso y R. Borjas. Guardavalla suplente, A. Chiappe. Director técnico, Domingo Díez.

Estudiantes: F. De Meyer; R. Rondina (capitán) y H. Rognoni; H. Esperanza, O. Davino y O. Ulloa; H. Naredo, M. Moreno, M. Alvarez, H. Vecchietti y R. Avila. Guardavalla suplente, H. Italiano. Director técnico, Federico Pizarro.

Primer tiempo: No hubo goles.

Segundo tiempo: 17 minutos, Cordero (L.), por tiro penal; 30, Naredo (E.).

Tercera: Luján 1 v. Estudiantes 1.

Recaudación: 146.800 pesos.

* * *

Estudiantes comenzó mejor, dirigiendo su juego hacia sus punteros y obligando a Luján a realizar una tarea defensiva. Martino y Díaz se destacaron en su función de despeje. Paulatinamente los locales fueron creciendo en su labor ofensiva —aunque sin mayor claridad—, emparejando la lucha. El juego se situó entonces en una amplia franja de terreno, lejos de los arcos y sin peligro para las vallas.

Sobre el final del primer tiempo Estudiantes llevó un profundo avance, y ya dentro del área rival Alvarez shoteó fuerte, dando la pelota en el travesaño; tomó inmediatamente Avila a la carrera, estrellándose el esférico en un poste. Siempre con dominio alternado continuó la lucha. Estudiantes mostró una defensa sólida y con buen sentido de ubicación y sus forwards actuaron con su característica peligrosidad, avanzando mediante jugadas simples, rápidas y profundas. A los 17 minutos atacó Luján, y **Cordero** fue enganchado dentro del área por Alvarez; ejecutó la pena aquél y venció a De Meyer. Los visitantes se lanzaron entonces con mayores ímpetus sobre el campo adversario, y a los 30 minutos **Naredo**, en celebrada acción personal, remató violentamente frente al arco, igualando el score. El guardavalla local Alday desarrolló luego una labor descollante, evitando en tres ocasiones una segura caída de su valla. Teniendo en cuenta los méritos expuestos por ambos teams, la igualdad del marcador fue un lógico resultado.

Los otros cotejos

Los resultados y recaudaciones de los demás partidos de la novena fecha del campeonato de primera C fueron éstos: Almirante Brown 2 v. Defensores de Cambaceres 0 ($ 15.090), J. J. de Urquiza 0 v. Fénix 1 (pesos 16.000), Sacachispas 1 v. Arsenal de Llavallol 2 ($ 4810), Colegiales 7 v. Porteño 0 (pesos 42.900), Comunicaciones 2 v. Liniers 1 ($ 5580), Brown 1 v. Flandria 1 (pesos 3230) y Barracas Central 0 v. Riestra 4 (pesos 11.220).

Leandro N. Alem v. Sportivo Palermo jugarán hoy.

El certamen continuará el sábado próximo con los siguientes cotejos: Luján v. Almirante Brown, Estudiantes v. Barracas Central, Riestra v. Brown, Sportivo Palermo v. Comunicaciones, Liniers v. Colegiales, Arsenal de Llavallol v. J. J. de Urquiza y Fénix v. Defensores de Cambaceres. Flandria v. Leandro N. Alem y Porteño v. Sacachispas se medirán el domingo.

Todos los partidos comenzarán a las 15 y actuarán como locales los equipos citados en primer lugar.

La pelota ha quedado fuera del alcance de Kay, Bamballi, E. Macadam y A. Macadam

Ganó Buenos Aires en match enredado

En el partido adelantado de la cuarta fecha del certamen de rugby de primera división se enfrentaron, en San Isidro, Buenos Aires y Gimnasia y Esgrima. Hoy se completará la jornada con los siguientes partidos actuando como locales los nombrados, en primer término: Belgrano v. San Fernando, Universitario v. San Martín, San Isidro Club v. Atletico de San Isidro y Old Georgian v. Pucará.

Buenos Aires 8 v. Gimnasia 0

Jugado en San Isidro.

Arbitro: Tomás Blades.

Buenos Aires: C. Barrenechea; E. Macadam, M. Macadam, L. Sánchez y A. Dub; F. Walker y A. Kay; A. Macadam, J. Palmer y R. Campbell; J. Gerlach y J. Ortega; P. Gammie, H. Vidou y J. Stead.

Gimnasia y Esgrima: J. Torregrosa; J. Notari, A. Moro, R. Gramajo y N. Chunoski; A. Enríquez y M. Bamballi; H. Pastorino, C. Ardanaz y C. Capelli; V. Saso y E. Antolin; S. Sachetti, F. Caniza y H. Cresta.

Primer tiempo: No hubo tantos.

Segundo tiempo: 24 minutos, goal de Barrenechea (B. A.), y 26, try de Walker (B. A.).

Resultado parcial: Buenos Aires 8 v. Gimnasia 0.

* * *

Gimnasia equivocó el planteo en un partido si no lucido por lo menos aceptable por la manera como se trató de sacar el mayor fruto posible del juego bastante enredado que privó durante casi todo el encuentro.

Buenos Aires jugó muy bien los numerosísimos volantes y, en general, la pelota demoraba muy poco en salir desde las monteneras hasta los backs del ganador. Pero Gimnasia no administró convenientemente las pelotas que tuvo, generalmente de lines largos —Cresta formó casi siempre de quinto o sexto hombre y fue gestor principal de la posesión de la pelota por los perdedores—, ya que en vez de patear alto en busca de la carga profunda de los forwards desde el principio, utilizó este recurso sobre el final. Allí, en los últimos minutos, vaciló peligrosamente Barrenechea, que había sido gran figura de Buenos Aires durante todo el partido, y así pudo Gimnasia obtener algún try. Pero Gramajo —el más peligroso atacante gimnasista, pese a seguir abusando de la búsqueda de la intercepción— pateó largo y en diagonal o de rastrón, encontrando aquí sí a Barrenechea bien colocado y decidido y habilidoso para el contraataque.

En el ganador se destacaron Barrenechea, Palmer y Campbell y en Gimnasia y Esgrima Carlos Ardanaz, Pastorino y Cresta.

53 - 53

En sus tres partidos jugados en Africa del Sur, de los que ganó uno y perdió dos, el seleccionado argentino de rugby anotó 53 tantos (trece tries, cuatro goals y dos penales) y le anotaron la misma cantidad: 53 (siete tries, cuatro goals y dos penales). El scorer del equipo argentino es Eduardo Poggi con 17 tantos (un try, cuatro goals y dos penales).

Campeón de yates Penguin: M. Isola

El Yacht Club Olivos hizo correr las dos últimas regatas del campeonato argentino de la clase Penguin, consagrándose campeón el timonel del Junco, Mario Isola, quien tuvo como tripulante a Belisario Pérez.

El oficial del día Héctor Bulgioni hizo iniciar la primera prueba con viento Norte de 18 kilómetros y marea en bajante. Los resultados fueron éstos:

1o., M. Isola, con Junco, en 1h.27m.; 2o., E. von Foerster, Epaminondas, 1h.27m.30s.; 3o., S. Uzal, Mosquetón, 1h.27m.40s.; 4o., P. Giannelli, Quete, 1h.28m. 15s.; 5o., H. Serena, Aloha, 1h. 28m.30s.; 6o., G. Dupuy, Gurisa, 1h.29m.; 7o., E. Homps, Babieca, 1h.29m.10s.; 8o., T. Hoffmann, Chingolo, 1h.30m.15s.; 9o., C. Gabutti, Puede, Ser, 1h.30m. 40s. y 10o., J. Monteverde, Aku-Aku, 1h.31m.55s.

La segunda regata del día, quinta y última del campeonato, y fiscalizada por el mismo oficial del día que la anterior, comenzó con viento NO. de 12 kilómetros y marea en bajante. La clasificación fue como sigue:

1o., T. Hoffmann, Chingolo, 1h.20m.; 2o., H. Serena, Aloha, 1h.30m.30s.; 3o., S. Uzal, Mosquetón, 1h.31m.; 4o., E. von Foerster, Epaminondas, 1h.32m. 10s.; 5o., O. Gordino, Intención, 1h.33m.20s.; 6o., E. Homps, Babieca, 1h.34m.; 7o., M. Isola, Junco, 1h.35m.; 8o., J. Gonelli, Yamiké, 1h.35m.30s.; 9o., J. Monteverde, Aku-Aku, 1h.36m. 10s., y 10o., G. Dupuy, Gurisa, 1h.36m.30s.

De acuerdo con los puntos acumulados en las cinco regatas del campeonato, en el que intervinieron 21 timoneles, los 10 que mejor se clasificaron fueron:

1o., M. Isola, 94 5|10 puntos; 2o., Sonia Uzal, 91 9|10; 3o., H. Serena, 81 3|10; 4o., E. von Foerster, 80 3|10; 5o., T. Hoffmann, 79 7|10; 6o., G. Dupuy, 76 3|10; 7o., O. Gordino, 75 2|10; 8o., E. Homps, 77 7|10; 9o., J. Monteverde, 62, y 10o., C. Gabutti, 55. Los cinco primeros han quedado automáticamente seleccionados para representar a la Argentina en el campeonato mundial de la clase, que tendrá lugar en julio venidero en Río de Janeiro.

Hoy a las 10 y a las 14 se correrán dos regatas de categoría junior, correspondientes a la selección de elementos juveniles de la clase Penguin, pues irán al mencionado campeonato mundial de Río de Janeiro tres timoneles junior.

Regatas de Dragones y Finns en las Bermudas

HAMILTON, Bermudas, 15 (AP). — Dob Mosbacher, de Houston, Texas, finalizó primero y segundo en las dos regatas y ganó el trofeo de la unión de habla inglesa para la clase Dragón, en la semanas de regatas que anualmente se celebra en las Bermudas.

Mosbacher terminó con 5622 puntos para la serie de cinco regatas, seguido por Kirk Cooper, de las Bermudas, con 4015; Godfrey Kelley, de las Bahamas, con 3923; Alex Holm, de Dinamarca, con 3765, y Hugh Master, de las Bermudas, con 3191.

El capitán Dick Tillman, de la fuerza aérea de los Estados Unidos, que se había clasificado primero en la clase Finn para el campeonato norteamericano, quedó segundo en la séptima y última carrera. La colocación de cada concursante en sus mejores seis carreras cuenta para la clasificación final en esta clase. Tillman había logrado ya el título el jueves, cuando le faltaba una carrera. Glenn Foster, de Nueva York, fue el vencedor de la última regata con un total de 8634 puntos.

Mario Isola

Brillante victoria del seleccionado de rugby

POTCHFSTROOM, Transvaal, 15 (AFP). — El equipo argentino de rugby obtuvo hoy su primera victoria en su tercera presentación en Africa del Sur. Venció por 28 a

Brasil va primero en atletismo

Logró Amaizón su segundo triunfo

RIO DE JANEIRO, 15 (AP) y (AFP). — Todo ha cambiado en el panorama del XXIII campeonato sudamericano de atletismo masculino por la copa América. La penúltima jornada fue nefasta para la representación argentina, que perdió gran parte de sus probabilidades al ser descalificada su posta de 4 por 100 metros. Brasil, que ganó inesperadamente esta prueba, al ser descalificada también la representación de Chile, pasó a puntear las posiciones, y sus perspectivas son las mejores para adjudicarse el título.

Los brasileños vencieron además en el lanzamiento del disco y consiguieron puntos en 3000 metros con obstáculos y 400 metros con vallas, sumando sus atletas 40 puntos contra 20 de los argentinos y sacarle de esta manera un punto de ventaja.

Venezuela triunfó por intermedio de Víctor Maldonado en 400 metros con vallas, quien superó al recordman argentino y sudamericano, Juan Carlos Dyrzka.

En los 3000 metros con obstáculos, el argentino Domingo Amaizón ganó con un nuevo record de campeonato: 9m.38s., que es inferior a su record argentino y sudamericano de 8m.48s.2. Segundo fue el uruguayo Albertino Etchechury, con 9m.7s.5, mientras que Juan Carlos Ferriolo, de Argentina, obtuvo el cuarto lugar con 9m.24s.2.

La posta 4 por 100 metros conmovió no sólo a los espectadores, sino a todos los participantes del certamen. Los argentinos fueron descalificados por pasar fuera de sitio el testimonio en el último pase, y al imponerse Brasil con Joe Satow, José Telles Da Conceicao, Alfonso Coelho Da Silva y Araken Hipólito Da Costa, con 41s.2 sobre Venezuela, 41s.3, la alegría desbordó a los locales, en tanto los cálculos de sus entrenadores cambiaban fundamentalmente.

En el lanzamiento de la bala se impuso el brasileño Joao Alexandre con 48m25, en tanto que Luis Di Cursi, con 46m2, ocupó la sexta posición.

En las pruebas de decatlón, Héctor Thomas —como era previsible— domina con facilidad, seguido por el brasileño Renato Ronu Rank.

En damas

Al lograr las brasileñas los tres primeros puestos en salto, también pasaron al primer puesto en la lucha por la copa Guillermo Ruiz Huidobro, María De Conceicao Cipriano estableció un nuevo record de campeonato al pasar la varilla ubicada a 1m69. Argentina consiguió el quinto y sexto puesto por intermedio de Lila Negro y Alicia Kaufmanas.

En 80 metros con vallas pasaron a la final la argentina Emilia Dyrzka (11s6), las brasileñas Wanda Dos Santos (11s6) y Leda Teixeira Dos Santos (12s), las chilenas Marisol Garrido Masot (11s9) y Carlota Ullos (11s8) y la uruguaya Ana Unini (12s1).

Las posibilidades

Brasil aparece con mayores posibilidades en varones cuando sólo restan por definirse tres pruebas. En la posta 4 por 400 metros se lo ve como seguro ganador a Venezuela, en tanto que Brasil y la Argentina tienen perspectivas parejas para lograr el segundo puesto. En decatlón los argentinos no tienen ningún participante, mientras los brasileños tienen ubicados un segundo; otro, séptimo y otro, octavo al término del primer día de pruebas. En la maratón —última competencia del programa—, pareciera dominar el rubio argentino Mario Cutropia, pero de acuerdo a los cálculos necesitaría su país ubicar por lo menos otro competidor en el segundo o tercer puesto para tener probabilidades.

En damas también restan tres pruebas. En jabalina, la Argentina tiene una sola participante y con posibilidades para un sexto puesto. En 80 metros con vallas cuenta con Emilia Dyrzka y es candidata en la posta 4 por 100 metros.

De esta manera los dos campeonatos tendrán una definición incierta hasta último momento.

Hoy

RIO DE JANEIRO, 15 (AP). — Mañana se realizará la sexta y última jornada del campeonato sudamericano de atletismo de acuerdo con el siguiente programa:

7.—: Caballeros, 110 metros con vallas (decatlón).
7.30: Caballeros, lanzamiento del disco (decatlón).
13.—: Caballeros, salto con garrocha (decatlón).
13.30: Damas, lanzamiento de la jabalina (final).
14.—: Caballeros, partida de la maratón.
14.30: Damas, 80 metros con vallas (final).
15.30: Damas, posta 4 por 100 metros (final). Caballeros, lanzamiento de la jabalina (decatlón).
16.—: Caballeros, posta 4 por 400 metros (final).
16.20: Caballeros, 1500 metros (decatlón).
16.40: Caballeros, llegada de la maratón.
17.—: Ceremonia de clausura.

Los resultados

Damas

Salto en alto, final (record argentino, Noemí Simonetto, 1m.60; record sudamericano, Aida Dos Santos, Brasil, 1m.74, y record de campeonato de la misma atleta con 1m.60): 1o., María de Conceicao Cipriano (Brasil), 1m.69 (nuevo record de campeonato); 2o., Aida Dos Santos (Brasil), 1m.66; 3o., María Rodrigues (Brasil), 1m.51; 4o., Ana Ubini (Uruguay), 1m.51; 5o., Lila Negro (Argentina), 1m.45, y 6o., Alicia Kaufmanas (Argentina), 1m.40.

80 metros con vallas. Primera semifinal: 1o., Emilia Dyrzka (Argentina), 11s.6; 2o., Wanda Dos Santos (Brasil), 11s6, y 3o., Carlota Ulloa (Chile), 11s.8. **Segunda semifinal:** 1o., Marisol Garrido Masot (Chile), 11s.9; 2o., Leda Teixeira Dos Santos (Brasil), 12s.; 3o., Ana Ubini (Uruguay), 12s.1; 4o., María I. Ribeiro (Brasil), 12s.2, y 5o., Alicia Kaufmanas (Argentina), 12 segundos 3.

Caballeros

Decatlón, 100 metros. Primera serie: 1o., Héctor Thomas (Venezuela), 10s.7 (1034 puntos); 2o., Peter Junge (Chile), 11s.7 (678); 3o., Roberto Caravaca (Venezuela), 11s.7, y 4o., Brígido Iriarte (Venezuela), 12s.2 (548). **Segunda serie:** 1o., Bernabe Santos Souza Souza (Brasil), 11s.5 (737); 2o., Arthur Carlos Palma (Brasil), 11s.7 (675), y 3o., Guido Riquelme (Chile), 11s.8 (650). **Tercera serie:** 1o., Renato Romeu Rank (Brasil), 11s. (908); 2o., Néstor Villegas (Colombia), 11s.3 (800), y 3o., Rodolfo Díaz (Uruguay), 11s.3 (800).

Decatlón, salto en largo: 1o., Héctor Thomas (Venezuela), 7m.17 (842 puntos): 2o., Peter Junge (Chile), 6m.82 (731); 3o., Roberto Caravaca (Venezuela), 6m.75 (710); 4o., Renato Romeu Rank (Brasil), 6m.64 (678); 5o., Bernabe Santos Souza (Brasil), 6m.19 (560); 6o., Brígido Iriarte (Venezuela), 6m.10 (537); 7o., Rodolfo Díaz (Uruguay), 6m.9 (535); 8o., Guido Riquelme (Chile), 5m. 92 (493); 9o., Néstor Villegas (Colombia) 5m.91 (490), y 10o., Arthur Carlos Palma (Brasil) 5m.89 (486 puntos).

3000 metros con obstáculos, final: (record argentino y sudamericano, Domingo Amaizón, 8m. 48s.2 y record de campeonato de Santiago Novas, Chile, 9m.9s.): 1o., Domingo Amaizón (Argentina), 9m.3s. (nuevo record de campeonato); 2o., Albertino Etcherchury (Uruguay), 9m.7s.5; 3o., Sebastian Mendes (Brasil), 9m.22s.2; 4o., Juan Carlos Ferriolo (Argentina), 9m.24s.2; 5o., Pedro Prado Filho (Brasil), 9m. 27s.5 y 6o., Benedito Amaral (Brasil), 9m.42s.9.

400 metros con vallas, final (record argentino y sudamericano, Juan Carlos Dyrzka, 50s.2 y record de campeonato del mismo atleta con 51s.): 1o., Víctor Maldonado (Venezuela), 51s.5; 2o., Juan Carlos Dyrzka (Argentina), 52s.; 3o., José Cavero (Perú), 52s.5; 4o., Aristides Pineda (Venezuela), 53s.6; 5o., Noel Davis Bell (Venezuela), 54s.5 y 6o., Jurandir Ienne (Brasil), 54s.8.

Decatlón, lanzamiento de la bala: 1o., Héctor Thomas (Venezuela), 13m.64 (744 puntos); 2o., Néstor Villegas (Colombia), 13m. 24 (694); 3o., Renato Romeu Rank (Brasil), 13m.17 (687); 4o., Arthur Carlos Palma (Brasil), 12m.1 (582); 5o., Peter Junge (Chile), 11m.90 (573); 6o., Rodolfo Díaz (Uruguay), 11m.55 (544); 7o., Brígido Iriarte (Venezuela), 11m.39 (531); 8o., Roberto Caravaca (Venezuela), 11m.5 (504); 9o., Bernabe Santos Souza (Brasil), 10m.61 (468), y 10o., Guido Riquelme (Chile), 8m.97 (347).

Posta 4 por 100 metros, final (record argentino, 41s.4; record sudamericano, Venezuela, 39s.8, y record de campeonato, Brasil, 40s.8): 1o., Brasil (Joe Satow, José Telles Da Conceicao, Alfonso Coelho Da Silva y Araken Hipólito Da Costa), 41s.2; 2o., Venezuela (Arquímedes Herrera, Manuel Planchart, Rafael Romero y Hortencio Fucil), 41s.3; 3o., Colombia (Miguel Caravacho, Francisco Gutiérrez, Tilo Diago y Pedro Grajales), 41s.6, y 4o., Perú (Juan Hasegawa, Javier Sanguiene, Víctor Ibáñez y Roberto Alvarado), 43s.2. Los equipos de Argentina y Chile fueron descalificados por pasar el testimonio fuera de zona.

Decatlón, salto en alto: 1º Rodolfo Díaz (Uruguay), 1m.80 (770 puntos); 2º Bernabé Santos Souza (Brasil), 1m.78 (746); 3º Roberto Caracava (Venezuela), 1m.75 (711); 4º Arthur Carlos Palma (Brasil), 1m.75 (711); 5º Héctor Thomas (Venezuela), 1m. 75 (711); 6º Néstor Villegas (Colombia), 1m.75 (711); 7º Renato Romeu Renk (Brasil), 1m.67 (625); 8º Peter Junge (Chile), 1m.65 (605); 9º Guido Riquelme (Chile), 1m.65 (605), y 10º Brígido Iriarte (Venezuela), 1m.50 (464 puntos).

Lanzamiento del disco, final (record argentino y sudamericano Gunther Kruse, 52m.84 y record de campeonato de Hernán Haddad, Chile, 49m.10): 1º João Alexandre (Brasil), 48m.25; 2º Dieter Gevert (Chile), 48m.15; 3º Dagoberto González (Colombia), 48m.4; 4º Ceferino Castillo (Venezuela), 47m.30; 5º Claudio Romanini (Brasil), 46m.68, y 6º Luis Di Cursi (Argentina), 46m.2.

Decatlón, 400 metros, primera serie: 1º Roberto Caracava (Venezuela), 51s.8 (716 puntos); 2º Héctor Thomas (Venezuela), 52s. 6 (666); 3º Peter Junge (Chile), 51s.5 (737); 2º Renato Romeu Renk (Brasil), 52s.4 (678), y 3º Néstor Villegas (Colombia), 43m. 4 (618 puntos).

Decatlón. Posiciones realizadas cinco pruebas: 1º, Héctor Thomas (Venezuela), con 3997 puntos; 2º, Renato Romeu Rank (Brasil), 3576; 3º, Rodolfo Díaz (Uruguay), 3386; 4º, Roberto Caracava (Venezuela), 3319; 5º, Néstor Villegas (Colombia), 3313; 6º, Peter Junge (Chile), 3223; 7º, Bernabé Santos Souza (Brasil), 3201; 8º, Arthur Carlos Palma (Brasil), 3111; 9º, Guido Riquelme (Chile), 2797, y 10º, Brígido Iriarte (Venezuela), 2350.

Llegó Daniel Argoitía

Procedente de Río de Janeiro, arribó el atleta Daniel Argoitía, integrante del equipo argentino que participa en el torneo sudamericano de atletismo, en el que compitió en salto con garrocha. Argoitía desmintió versiones que afirmaban que actuaría en la prueba de decatlón, especialidad en la que no participa ningún atleta argentino.

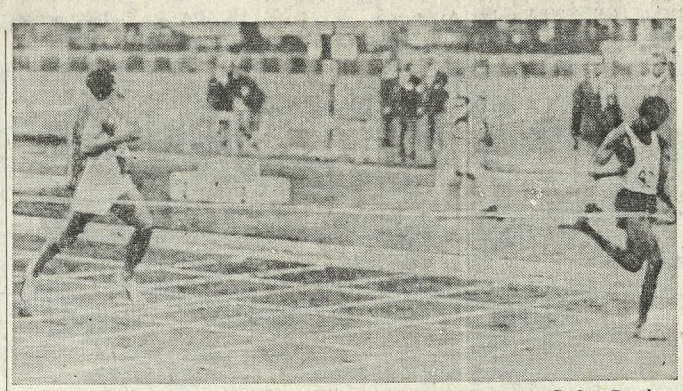

Víctor Maldonado, de Venezuela, se impone al argentino Juan Carlos Dyrzka en la final de 400 metros con vallas. El ganador empleó 51s.5

(Radiofoto de The Associated Press para LA NACION)

Comparación

La puntuación, después de la quinta y penúltima jornada, de los países participantes en el campeonato sudamericano de atletismo que se realiza en Río de Janeiro y su comparación con la que habían obtenido en las mismas pruebas en el certamen anterior efectuado en 1963, en Cali, es el siguiente:

Caballeros

	Actual	Cali
Brasil	134	131
Argentina	133	106
Venezuela	89	133
Chile	72	11
Colombia	46	97
Perú	22	32
Uruguay	18	3
Ecuador	0	1

Damas

Brasil	60	79
Argentina	58	69,5
Chile	31	10
Colombia	4	8,5
Uruguay	3	0
Venezuela	0	15

Varios cotejos en un certamen de basquetbol

Se realizó la tercera fecha del torneo de básquetbol con handicap para equipos de primera y segunda división que organiza la Asociación de Básquetbol de Buenos Aires. Los resultados fueron éstos:

F. C. Oeste 70 v. Institución Sanmoto 55, Barracas Central 83 v. Pedro Echagüe 65, River Plate 80 v. José Hernández 75, Yupanqui 60 v. Huracán 55, Liberal de Nueva Chicago 71 v. Gimnasia y Esgrima de Vélez Sarsfield 65, Barracas Juniors 80 v. Stentor 65, Atlanta 83 v. All Boys 81, Vélez Sarsfield 87 v. Glorias Argentinas 74, Sportivo Alsina 77 v. Talleres 57, Boca Juniors 92 v. Gimnasia y Esgrima de Lanús 62, Independiente de Burzaco 81 v. Santa Paula 73, Independiente 82 v. Temperley 62, La Peña 48 v. Sportivo Barracas 44, San Lorenzo de Almagro 87 v. Deportivo Español 55, El Porvenir 69 v. Los Andes 62, y Lanús 67 v. Gimnasia y Esgrima de Lomas 61.

Habrá un torneo de fútbol intercolegial

La Intendencia Municipal de Vicente López, por intermedio de la división de Educación Física, organiza un torneo de fútbol para estudiantes secundarios de ese distrito. El certamen comenzará esta semana y los matches se efectuarán todos los jueves a las 14 en diversos campos de la zona.

259 Km. 104

INDIANAPOLIS, 15 (AFP). — El norteamericano A. J. Foyt obtuvo en los entrenamientos para las 500 Millas de Indianápolis una velocidad nunca vista hasta ahora en ese circuito: 259km104 por hora, a bordo del nuevo Lola Ford. Jim Clark registró 257km 668 por hora con un coche Lotus-Ford.

Hoy concluirá la carrera ciclista Vuelta de España

VITORIA, España, 15 (AFP). — La clasificación de la décimoséptima y penúltima etapa de la Vuelta de España, que se corrió entre San Sebastián y Vitoria sobre 214 km., fue la siguiente:

1o. Rik Van Looy (Bélgica), 6h. 35m.18s., con bonificación 6h.34m. 18s.; 2o. Spruyt (Bélgica), con el mismo tiempo, con bonificación, 6h.34'48" y 3ros. Alomar (España), Vuillemin (Francia), Aimar (Francia), Suárez (España).

Clasificación general

1o. Rolf Wolfshohl (Alemania), 85h.38m.56s.; 2o. Poulidor (Francia), 85h. 45m.32s.; 3o. Van Looy (Bélgica), 85h.46m.51s.; 4o. Manzaneque (España), 85h.51m.44s.; 5o. Echevarría (España), 85h. 54m.58s.; 6o. Gabica (España), 85h.58m.58s.; 7o. Junkermann (Alemania), 85h.59m.9s.; 8o. Vuillemin (Francia), 86h.1m.; 9o. Gómez del Moral (España), 86h. 2m. y 10o. Bahamontes (España), 86h.2m.9s.

Alberto Valle

Falleció en Brasil

RIO DE JANEIRO, 15 (AP). — Los restos del argentino Alberto Valle, director técnico de remo del Club Botafogo, fueron sepultados ayer.

Valle, que residía aquí desde hace más de un año, murió el jueves último ahogado en el río Guandú, en las afueras de la ciudad.

Representantes de todos los clubs de remo de la ciudad estuvieron presentes en las ceremonias fúnebres.

Valle se hizo muy conocido aquí, cuando llegó a Brasil defendiendo al "espíritu universal del remo" y había empeñado todos sus esfuerzos en transformar al Botafogo. Con su dirección, Botafogo ha logrado conquistar los últimos campeonatos de remo de la ciudad.

Valle estaba en el fundo de uno de los remeros bajo su dirección cuando le ocurrió el fatal accidente.

* * *

Valle había nacido en España y con sus hermanos fue propietario del Café Royalty, de la ciudad de La Plata, convertido en una peña que animaban muchos deportistas platenses.

Hizo toda su campaña como remero defendiendo los colores del Club de Regatas La Plata, donde se inició como cadete en un par de remos cortos, y aún se recuerdan sus famosos matches contra los extraordinarios singlistas de aquella época, Giorgio y Hosmann, a quienes logró batir en alguna ocasión. En todos esos casos Valle se había presentado en magnífico estado de entrenamiento, lo que le permitió sostener un violento tren de remada.

Después de ganar el par cadete, en 1938 se clasificó campeón argentino y en 1945 fue campeón sudamericano en Río de Janeiro. Al retirarse del remo activo se dedicó a entrenar a tripulaciones y en tal carácter trabajó en el Club Uñao de Porto Alegre, pero antes lo hizo en el Club Náutico Mar del Plata, donde logró triunfos consagratorios. En Porto Alegre actuó por espacio de siete años; luego pasó al Club Vasco da Gama y finalmente al Botafogo.

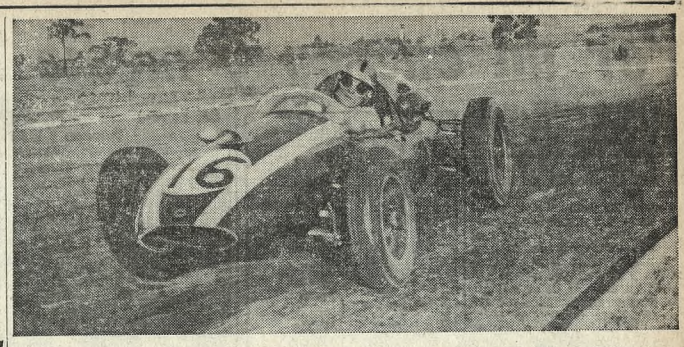

En la competencia para coches sport triunfó el neocelandés Bruce McLaren

Jackie Stewart con BRM se impuso en Silverstone

SILVERSTONE, Inglaterra, 15 (AP). — El volante escocés Jackie Stewart, con BRM, ganó el Trofeo Internacional del Club Británico de Volantes al superar a 21 corredores de siete naciones.

Cubrió las 52 vueltas del circuito de Silverstone de un total de 243km.2 en 1h.21m.47s., cruzando la línea de llegada tres segundos antes que el campeón mundial, John Surtees, de Gran Bretaña que corrió con Ferrari.

Stewart hizo un promedio de 179km.700 por hora y fue ésta su primera presentación en carreras de fórmula uno, precisamente en la última que se realiza antes de iniciarse la temporada de campetencias europeas que contarán con puntos para el campeonato mundial.

El escocés tomó la delantera en la vuelta 39a. cuando el australiano Jack Brabham, que con un Brabham, encabezó la mayor parte del tiempo, se retiró con la caja de cambios incendiada.

Siete de los volantes que comenzaron la prueba no la terminaron. Entre ellos estaba el ex campeón mundial de los volantes, Graham Hill, en un BRM.

Tercero llegó Mike Spence, de Gran Bretaña, con Lotus, y el mexicano Pedro Rodríguez, también con Lotus, cuarto; Joe Bonnier, de Suecia, con un Brabham, quinto y Bruce McLaren, de Nueva Zelandia, sexto con un Cooper.

En persecución del escocés, Surtees superó el record de la vuelta con una marca de 182km. 34 por hora. El record anterior, establecido por Brabham el año último, era de 180km.950 por hora.

Fue una gran carrera para el mexicano Rodríguez, qus substituyó a Jim Clark, ex campeón mundial, ausente en Indianápolis, preparándose para la carrera de las 500 Millas. El mexicano aunque tuvo un mal comienzo, regularizó su marcha después y exigió a sus rivales en ésta su primera carrera en Gran Bretaña. Bonnier, también comenzó mal, pero avanzó de la última posición en la vuelta final, a la quinta.

El volante austríaco Joachim Rindt estaba bien ubicado, hasta que su auto patinó en el vigésimo segundo circuito y se vio obligado a retirarse.

Clasificación

1o., Jackie Stewart, Escocia, BRM, 1h.21m.47s., a un promedio de 179km.700 por hora.

2o., John Surtees, Gran Bretaña, Ferrari, 1h.21m.50s.

3o., Mike Spence, Inglaterra, Lotus, 1h.22m.43s.4.

Ocupó el segundo lugar el campeón mundial Surtees

4o., Pedro Rodríguez, México, Lotus, 1h.23m.20s.6.

5o., Jo Bonnier, Suecia, Brabham, 1h.21m.52s.4.

6o., Bruce McLaren, Nueva Zelandia, Cooper, 1h.21m.52s.6.

Pruebas preliminares

SILVERSTONE, Inglaterra, 15 (AP). — El neozelandés Bruce McLaren, con un Oldsmobile McLaren Elva, se impuso en la carrera internacional para coches sport en reñida lucha con pilotos que condujeron automóviles norteamericanos.

Cubrió los 120km.800 en 38m. 39s. 4, a un promedio de 182km. 790 por hora y estableció un nuevo record de vuelta con 185km.130, más rápido aún que los automóviles de fórmula uno, de Gran Premio. La marca anterior era de 180km.950 por hora, establecida el año último por el australiano Jack Brabham, con un Brabham Grand Prix.

La prueba efectuada sobre 25 vueltas brindó un lucha entre McLaren y el campeón mundial John Surtees, éste en un Chevrolet Lola 70. Las dos máquinas se mantuvieron lado a lado la mayor parte de la carrera, superando repetidamente el record del circuito.

Surtees abandonó en la vigésima tercera vuelta con dificultades en el sistema de enfriamiento y dejó a McLaren sin rival serio. Luego dijo que se vio obligado a pasar al pasto a más de 160kph., por una rueda floja. Su máquina corrió por el pasto alto y fue allí donde dañó su sistema de enfriamiento.

El británico Hugh Dibley, con un Lola de 5,9 litros llegó segundo y John Sears, de Gran Bretaña, con Lotus, tercero.

La carrera de fórmula tres fue ganada por Piers Courage, de Gran Bretaña, con un Ford Brabham, quien estableció un nuevo record para esa clase. Cubrió las 25 vueltas, en el circuito de 4km.710 en 42m.49s.8, a un promedio de 164km.97 por hora. Su vuelta más rápida fue de 166km.910. El record anterior era de 162km.740 por hora establecido el año último. Segundo llegó el norteamericano Roy Pike, con Ford Brabham a 13 segundos detrás del ganador. Tercero Alan Fenning, de Gran Bretaña, con Ford Merlin, quien tenía el record anterior.

Stewart se impuso en la prueba para fórmula uno

Pelé

SAN PABLO, 15 (AFP). El famoso futbolista brasileño Pelé sería transferido a un equipo de Europa, según una versión publicada en varios diarios locales.

El representante de Pelé, se trasladará pasado mañana a Europa con la autorización del Club Santos al que pertenece el jugador. Su misión es la de averiguar cuanto pagarían por su pase entidades del Viejo Continente.

Esta iniciativa, guarda relación con las dificultades económicas por que atraviesa Santos y que, en caso de resolverse, permitirían que Pelé quedase en el club. Por otra parte, Santos debe realizar el mes próximo una gira por América del Sur siendo la presencia de Pelé indispensable según los contratos.

F. C. Oeste batió en tenis al Argentino

En todas las divisiones de damas y caballeros, con excepción de la categoría superior de damas que fue anulada como se informó hace unos días, siguió el certamen interclubs de la Asociación Argentina de Tenis.

En la primera división de caballeros, F. C. Oeste venció al equipo invicto del Tenis Club Argentino, que actuó sin su mejor jugador, Enrique Morea. Con dos hombres especialistas en singles, como Eduardo Prado y Jorge H. Martínez, el equipo de F. C. Oeste le ganó en sus canchas de Caballito al Argentino por 2 a 1.

En los otros dos cotejos, que ganaron Gimnasia y Esgrima a Deportes Racionales, y el Buenos Aires Lawn Tennis Club al Club Comercio, se apreciaron luchas reñidas.

Los resultados

F. C. Oeste 2 v. Argentino 1. — En Cucha Cucha 350. Eduardo Prado venció a Alejandro Echagüe, 6-4, 6-3, 6-1; Jorge H. Martínez a Hernán Molina Berro, 6-8, 6-3, 6-4, 6-0; y Osvaldo Docci-Esteban Illew fueron vencidos por Oscar Furlong-Arturo Grimaldi, 8-6, 6-3, 6-4.

Buenos Aires 2 v. Club Comercio 1. — En Av. del Libertador San Martín 7199. Eduardo Soriano a Norberto Herrero, 6-2, 6-1, 6-3; Felipe Goñi fue vencido por Juan Carlos Ferrero, 4-6, 6-3, 6-3, 7-5; y Alejo Russell-Ricardo Aubone batieron a Raúl Ceriana-Héctor Luzarraga, 3-7, 7-5, 6-4, 6-1.

Gimnasia y Esgrima 2 v. Deportes Racionales 1. — En Av. Figueroa Alcorta 5755. Oscar Escribano a Norberto Bove, 6-2, 6-1, 6-4; Gilberto Sanz perdió con Juan A. Moreno, 6-4, 1-6, 6-2, 9-7; y Héctor H. Pisani-Leopoldo O. Bressan vencieron a Roberto Barros Juan C. Miglioríni, 6-1, 6-2, 6-3.

División intermedia. — Estudiantil Porteño 3 v. Club Banco Provincia 0 (en Ramos Mejía); y Olivos 2 v. Belgrano Athletic Club 1 (en Virrey del Pino 3456).

Intermedia de damas

Harrod's-Gath y Chaves 3 v. Club Comercio 0. — En Núñez. Graciela Morán a Yolanda Posse, 6-0, 6-2; Graciela Marini a Elvira Weisenberger, 6-2, 8-6; y Benita Micheli-Celia de Marini a Elisa Cavanas-Estela R. de Digiambattista, 6-3, 3-6, 7-5.

Club Teléfonos 3 v. Belgrano Athletic Club 0. — En Virrey del Pino 3456. Ema Sicardi a Lilian Pina 6-3, 6-2; Mirta Tripodi de Bregua a Elsa Benito, 6-3, 7-5; y Delia J. de Foppoli-Elsa S. de Santesteban a Marta Barbat-Estela Nino, 6-4, 6-1.

Deportes Racionales 3 v. Club Arquitectura 0. — En Olleros 1515. Beatriz Krom a Alicia Huesbe, 6-1, 6-3; Marta Eades a Haydée I. de Porro, 6-0, 6-2; y Elisabeth de Fehman-Isabel Sarkadi a Silvia Huesbe-Susana C. de Montini, 6-4, 5-7, 6-1.

En Bahía Blanca se impuso Aldo Gamboa

BAHIA BLANCA. — El ex campeón argentino de los plumas, Aldo Gamboa (57kg.600), reapareció en el ring luego de dos años de inactividad y batió en el Salón de los Deportes a Miguel Cortesse (56kg.400). Con sus 30 años bien llevados, Gamboa reapareció en el escenario en el que hizo sus primeras armas mientras cumplía con su servicio militar, y venció sin dificultades.

El ex campeón se mostró ágil, con un físico bien trabajado en el gimnasio, y con reflejos rápidos que le permitieron aplicar a un rival sin escuela, nítidos contragolpes. En la tercera vuelta la toalla voló desde el rincón de Cortesse, que había soportado, con el rostro congestionado, una andanada de golpes desde todos los ángulos.

Actos deportivos para hoy

AJEDREZ

Dirección Municipal del Deporte: Partidas simultáneas a cargo de Antonio Martín y Eduardo Scanavino, en la Escuela Municipal de Jardineros, Jardín Botánico, a las 10.30. **Argentino:** Clase de ajedrez a cargo del profesor Juan Carlos de Las Heras, en Paraguay 1858, a las 18.

ATLETISMO

Unidos de Pompeya: Prueba sobre 8500 metros para atletas federados y libres, con partida en avenida Sáenz 871, a las 8.45. **Lomas de Zamora:** Torneo para federados, varias categorías, en el parque Municipal, Lomas de Zamora, a las 15.30.

BASQUETBOL

Teléfonos del Estado: Torneo por los trofeos L. Aniversario, damas y caballeros, en Segurola Nº 1720, Vicente López, a partir de las 15. **Gimnasia y Esgrima:** Match amistoso internacional, categoría cadetes, Gimnasia y Esgrima v. Aguada, de Montevideo, en Bartolomé Mitre 1137, a las 19. **River Plate:** Torneo de primera división por la copa Aniversario, primera fecha, River Plate v. Sp. Alsina y Atlanta v. Lanús, en Figueroa Alcorta 7597, a partir de las 17.15.

BOCHAS

Federación: Rueda de campeones, tercetos de caballeros, segunda categoría, en varias canchas, a las 9, y rueda de campeones, tercetos de damas, primera categoría, en varias canchas, a las 16; copa Cavalieri, tercetos de damas, en varias canchas, a las 16.

CICLISMO

El Puente: Premio Roque del Ré, carrera para tercera, cuarta, quinta y sexta categorías, en el circuito K.D.T., en Palermo, a las 8.30.

EQUITACION

Club Hípico City Bell: Reunión interclubs, concurso regional del Sur, jornada final, en Labougley 10, City Bell, a las 14. **Tortugas:** Pruebas de exterior y pista, en Tortuguitas, a las 9 y a las 14. **Dirección Municipal del Deporte:** Concurso interno, en el velódromo del parque Tres de Febrero, a las 9 y a las 14.

FUTBOL

Primera: Séptima fecha, Racing v. Rosario Central, en Cuyo 520, Avellaneda; F. C. Oeste v. Estudiantes de La Plata, en Martín de Gainza 250; Argentinos Juniors v. Platense, en Juan A. García y Boyacá; Huracán v. Boca Juniors, en Avenida Alcorta 2570; River Plate v. Banfield, en Avenida Figueroa Alcorta 7597; Chacarita Juniors v. San Lorenzo de Almagro, en Gutiérrez 351, Villa Diehl, San Martín; Gimnasia y Esgrima de La Plata v. Atlanta, en 60 y 118, La Plata; Newell's Old Boys v. Vélez Sarsfield, en el Parque Independencia, Rosario, y Lanús v. Independiente, en General Acha y J. I. Arias, Lanús. Todos los cotejos comenzarán a las 14.45. **Primera B:** Undécima fecha, Colón y Deportivo Morón, en Boulevard Zavalla y R. Piedrabuena, Santa Fe, a las 15. **Primera C:** Novena fecha, L. N. Alem v. Sportivo Palermo, en Brown y Avellaneda, General Rodríguez, a las 15.

GOLF

Argentino: Copa Juan B. Peña, semifinales y final, en kilómetro 41,500. **Bartolomé Mitre:** Premio Golf Semanal, en Migueletes. **Cancha Municipal:** Copa Palermo, últimos 18, en Palermo. **Hurlingham:** Gran premio Hurlingham, últimos 36 hoyos, en Hurlingham. **Hindú:** Copa Rutas, últimos 18 hoyos, en Don Torcuato. **Ituzaingó:** Copas ISA y F.C.O., eliminatorias, en San Antonio de Padua. **Jockey Club:** Copa San José, final, en San Isidro. **Lomas:** Copa Brown, últimos 18 hoyos, en Parada La Unión Ferroviaria. **Libertad:** Copa Selasco, fourball abierto a la americana, damas y caballeros, en Libertad. **Náutico:** Copa San Antonio, eliminatorias, en S. Isidro. **Olivos:** Copas C. Sormani e Incalau, en Gral. Pacheco. **Ranelagh:** Copa Comisión Deportiva, eliminatorias, en Ranelagh. **San Andrés:** Fourball k. o., final, en San Andrés. **San Isidro:** Copa Becú, semifinales y final, en San Isidro. **San Martín:** Copa Zavalía, eliminatorias y premio Mayo, individual, en Sáenz Peña. **Tortugas:** Premio 25 de Mayo, eliminatorias, en Tortuguitas. **Universitario:** Fourball abierto a la americana, hasta 18 de ventaja, iniciación temporada, en Villa de Mayo.

HOCKEY SOBRE CESPED

Asociación: Campeonato de primera división, caballeros, sexta fecha, San Fernando v. Municipalidad, en Sarmiento y Escalada, San Fernando; Bartolomé Mitre v. San Martín, en Migueletes; Atlético de San Isidro v. Quilmes, en Roque Sáenz Peña 499, San Isidro; Esso v. Banco Provincia, en Avda. Libertador General San Martín 215, Vicente López, y Hurling v. Lomas, en Kilómetro 19, Hurlingham. Todos los partidos comenzarán a las 15.30.

PELOTA

General San Martín: Torneo de primera categoría en cancha abierta, copa Teófilo Rossi, final rueda de perdedores, Platense A v. General San Martín, en Yapeyú 36, San Martín, a las 10.45. **Glorias:** Torneo por equipos de segunda y tercera categorías, copas Henry Ford, en Avda. Cazón 1011, Tigre, a las 15.30.

PELOTA AL CESTO

Federación Metropolitana: Campeonato de primera división, Náutico Hacoaj v. Sportivo Villa Ballester, en Luis García 943, Tigre, a las 11.30, y Ateneo Popular de Versailles v. Gimnasia y Esgrima, en Roma 950, a las 20.30.

RUGBY

Primera: Cuarta fecha, San Isidro Club v. Atlético de San Isidro, en Blanco Encalada y Sucre, Boulogne; Old Georgian v. Pucará, en Quilmes; Universitario v. San Martín, en Villa de Mayo, y Belgrano v. San Fernando, en Virrey del Pino 3456. **Segunda:** Cardenal Newman v. La Plata, en Blanco Encalada y Carlos Gardel, Boulogne; Champagnat v. Hindú, en Villa Maipú; Los Tilos v. Beromama, en 523, entre 21 y 22, La Plata. Curupaytí v. Obras Sanitarias, en Hurlingham, y Olivos v. Alumni, en Mariano Pelliza 4550, Munro. Todos los partidos comenzarán a las 14.45.

TENIS

Asociación: Campeonato de primera división, caballeros, Deportes Racionales v. San Isidro, en Olleros 1515, y Estudiantil Porteño v. Argentino, en Barcala 716, Ramos Mejía. Ambos matches se iniciarán a las 13.30.

TIRO

Tiro Federal: Torneo de fusil mauser por el trofeo Juan Martino, para novicios, en Avenida del Libertador 6935, a las 14.30.

YACHTING

Universitario: Regata de 21 millas, handicaps J.O.G.A., C.C.A., L.I.S. y monotipos sloops clases Grumete y Río de la Plata, frente a Núñez, a las 8.30. **Yacht Club Olivos:** Selección Junior para el campeonato mundial de Penguin, frente a Olivos, a las 10 y a las 14.

Empezó la competencia de regularidad a Río

El presidente de la Nación, Dr. Arturo U. Illia, da la señal de partida a la carrera de regularidad que finalizará en Río de Janeiro

El primer mandatario dio ayer por la mañana la orden de partida a los inscriptos en el Gran Premio Interamericano de Regularidad, denominado 2600 Kilómetros de Amistad. La competencia, organizada en forma conjunta por el Touring Club de nuestro país y el del Brasil, cuenta, además, con la adhesión de la entidad del automovilismo uruguayo. La prueba comprende cinco etapas, que unirán a Buenos Aires con Río de Janeiro.

Acompañado por el secretario general de la Presidencia, profesor Ricardo H. Illia, el mandatario se trasladó desde su despacho hasta la salida del palacio gubernativo que da a Balcarce 50. Se encontraban allí autoridades y organizadores de la prueba, encabezados por el vicepresidente en ejercicio de la presidencia del Touring Club, doctor Luis Vernengo Lima, quienes le presentaron sus saludos.

El Dr. Illia tomó la bandera a cuadros y —a las 7.45— dio la orden de partida simbólica. El nutrido grupo de competidores partió hacia la Dársena Sur, para su embarco posterior en la electronave Nicolás Mihanovich. Tras recibir un banderín recordativo de la competencia, el titular del Poder Ejecutivo regresó a su gabiente de trabajo.

Primera etapa

Desde Colonia y con el lote de participantes completo, puesto que allí se agregaron a la caravana los corredores uruguayos, se inició la primera etapa.

En Ensenada se hará hoy una carrera de TC

El mendocino Hugo Gimeno, con Dodge, fue el más veloz en las pruebas de clasificación efectuadas ayer en un circuito de La Plata, para establecer el orden de partida para la competencia automovilística de TC denominada Fuerte de la Ensenada de Barragán; que se realizará hoy a las 10. Señaló un tiempo de 1m.6s.4/5, con un promedio de 107m.784, lo que le permitirá iniciar la competencia en primer término.

De los 35 volantes inscriptos, cumplieron, con el requisito reglamentario solamente 23, por cuya razón fue necesario realizar un sorteo, con el fin de fijar el orden en que partirán los que ayer estuvieron ausentes. Luis Di Palma, que figuraba entre los anotados, no hizo la prueba de clasificación en virtud de que el número tope —35— se hallaba cubierto. No obstante, se le selló la máquina y se le asignó el número 36 para que pueda estar en condiciones de correr si alguno de los inscriptos

Por un cuerpo y medio Hawaiano superó a Syncopation

No dejó de suscitar expectación la carrera de 2500 metros por el handicap Japan Racing Association Cup, disputada ayer en el hipódromo de Palermo. En esta apreciación, no importaba que el premio careciese de atributos esenciales. Bastaba que entre sus competidores, como lo parecía, se observase una cierta equivalencia de fuerzas.

Punisher, Hawaiano, Syncopation y Correo, por ahí se andaban en materia de capacidad. No porque su campaña dejara de establecer diferencias entre uno y otro, sino porque, en las actuales circunstancias, habíanse operado descensos, por una parte, y encumbramientos por la otra, que más o menos tendían a emparejarlos.

En cierto modo la cotización reflejó ese punto de vista, pero no más allá de lo que concierne al favorito, que lo fue, Punisher, cuyos partidarios le allegaron la cantidad de 1.720.900 boletos, y a Syncopation, que mereció 1.530.750. Les siguió Camino, con 1.384.125, mientras que, con apenas algo más de la mitad, figuró Correo. Detrás aun estuvo Hawaiano, cuyo apunte bajó apenas de los 600.000 boletos.

Pero, a pesar de esta cotización, que denotaba falta de confianza en sus fuerzas, lo cierto fue que Hawaiano obtuvo la victoria. Sus partidarios, tal vez más por empecinados que por convencidos, salieron con la suya, lo que les permitió cambiar sus boletos de dos pesos por una cantidad que superó en algo más de ocho veces la unidad de apuesta.

Suerte tuvo sin embargo, el hijo de Hyphen en la empresa de dominar a sus adversarios. Lo favoreció el que, durante los tramos siguientes al poste de 2500 metros del a recta de las tribunas, desde donde empezó el desarrollo, a la altura del recodo de Dorrego, el entonces líder, Syncopation, en lugar de girar, hacia la izquierda, continuase corriendo en sentido recto. De ahí que se retrasara considerablemente, pero no sin que, esforzándose, recuperase el terreno perdido en el espacio que mediaba hasta la iniciación de la recta opuesta.

En definitiva, Hawaiano pudo adelantarse a sus enemigos en la llegada de este premio, cuyo trayecto cubrió en el tiempo de 2m.37s.2|5, cuando, a un largo y medio de él, se clasificaba Syncopation, en el segundo lugar, precediendo por varios cuerpos a Punisher, que ocupó la tercera colocación. Aunque tardíamente, ha respondido, así, Hawaiano, a sus antecedentes como potrillo, cuando, entre otras victorias, obtuvo la del importante premio Comparación.

HAWAIANO, m., a. Nac. 8|10|60

- HYPHEN
  - Nearco
    - Pharos
    - Nogara
  - Hortentia
    - Precipitation
    - Hydrangea
- PHIDIANA
  - Phidias
    - Pharis
    - Lolka
  - Olivetta
    - Fox Cub
    - Obol

Criador: Haras Los Prados Reservado

El desarrollo

En marcha el lote desde junto al punto de partida de los 2500 metros, se vio asomar a Tranco Alegre, más o menos emparejado con Syncopation, al que seguían, por su orden, Raidista, Hawaiano y Cuentero. Más allá figuraban Punisher y Camino, mientras, en el fondo, quedaba estando Correo. A la altura del codo de Dorrego aconteció lo ya expresado respecto de Syncopation, que retomó su línea después de que su jockey lo hizo desviarse tal como correspondía que lo hiciese, esto es, hacia la izquierda. No obstante la brevedad del espacio comprendido hasta embocar la recta de enfrente, Syncopation, que había quedado cuarto, pudo llegar aquí, a la cabeza del lote, escoltado de más cerca por Hawaiano y Raidista, tras de los cuales estaban Tranco Alegre y Punisher. A la altura de los 1500 metros del derecho opuesto, se vio avanzar a Hawaiano hasta ocupar el puesto de vanguardia. Quedó siguiéndolo Syncopation, delante de Raidista y Punisher, mientras, en el fondo, estaba Cuentero. A la altura de los 1400 metros, Raidista desplazó a Syncopation del segundo lugar. De igual modo llegaron los competidores a la recta final, donde Hawaiano se desprendió súbitamente a la cabeza del lote, cuyo lugar siguiente había vuelto a ser ocupado por Syncopation, el cual en los tramos que faltaban para alcanzar el disco, logró arrimarse hasta un largo y medio de Hawaiano, cuyo triunfo permitió a sus partidarios canjear sus boletos, que les habían costado dos pesos, por la cantidad de 16,90. Separado en varios cuerpos de Syncopation se clasificó, en el tercer lugar, Punisher, precediendo, por su orden, a Cuentero, Correo y Raidista.

Cubrió el vencedor, la distancia del cotejo bajo la experta dirección del jockey Aníbal D. Etchart.

(REUNION Nº 39 — PISTA NORMAL)

1a. carrera — Premio RIGIDA — 1100 metros

Premios: $ 255.000, 76.500, 51.000, 25.500 y 12.750

		Nº	Gan.	Placé	Pag.
1	**VALVASOR**, 2 años, zaino, 55 kilos, Cardanil II-Infanta, caballeriza Upper Cut, Rodolfo L. Zapata	(2)	478.900	—	—
2	**Bailecito** 55, E. Jara	(6)	130.400	7.50	
3	**Malón** 55, A. Sánchez C.	(3)	52.300	18.80	
4	**Veinard** 55, C. S. Sauro	(4)	17.900	55.—	
5	**Cornupio** 55, A. D. Etchart	(5)	19.400	50.70	
	Total ...		698.900		

No corrió Bartolo.

Dividendos: Valvasor, $ 2.—; ap. comb. (1-5), Valvasor-Bailecito y Bailecito-Valvasor, 3,50. 1½ cpo., 2 cpos. 1m.3s.3|5. Cuidador: Juan Lapistoy. Criador: Haras Ojo de Agua.

Por un cuerpo y medio Valvasor superó a Bailecito

La prueba inicial, que se disputó sobre 1100 metros, se resolvió mediante el esperado triunfo de Valvasor, pero no en la forma que podía presumirse, teniendo en cuenta su demostración anterior en San Isidro. Ahora el hijo de Cardanil II, que ganó de punta a punta, fue requerido con el látigo varias veces. Su triunfo surgió con claridad cuando Bailecito, agotado en una persecución infructuosa, cedió manifiestamente, llegando a un cuerpo y medio del vencedor. A dos cuerpos de Bailecito finalizó tercero Malón que superó a Veinard, mientras último quedó Cornupio. El tiempo empleado por el ganador fue de 1m.3s.3/5. La carrera careció de alternativas, ya que siempre actuó en la delantera, por junto a la empalizada, el caballo ganador, mientras Bailecito lo perseguía. Terceros aparecían, por el lado exterior, Malón y Veinard. En los primeros puestos no hubo variantes, mientras que al final Malón terminó superando a Veinard.

2a. carrera — Premio PERILLA — 1600 metros

Premios: $ 240.000, 72.000, 48.000, 24.000 y 12.000

		Nº	Gan.	Placé	Pag.
1	**NUCLEO**, 4 a., a., 57 ks., Pontino-Nova Stella, cab. Mon-Car, Jorge R. Ibarra	(12)	156.225	49.675	—
2	**Falling Star** 57, T. Espino	(6)	883.500	200.350	5.30
3	**Atahualpa** 57, J. Ortiz	(13)	644.975	107.650	7.30
4	**Beduino** 54, J. Luján	(17)	83.875	29.275	57.30
5	**Britano** 57, R. H. Tavella	(11)	228.975	53.350	20.50
6	**Triomphe** 57, R. Rodríguez	(10)	60.975	20.025	77.90
	London Boy 57, D. N. Demillo	(1)	645.500	85.450	7.30
	My Chap 57, J. C. Contreras	(3)	161.025	34.225	29.50
	Guitarrero 57, O. Dorado	(4)	64.275	17.975	73.90
	Gamay 57, L. R. Martínez	(5)	62.825	12.400	75.60
	Escatimo 57, R. Amadeo	(8)	40.175	14.475	118.20
	Pachi 57, A. López	(9)	84.950	22.675	55.90
	Express 54, J. E. Caro	(18)	212.625	62.925	22.30
U	Benjamín 54, L. Calvete	(16)	16.975	5.225	279.80
	Totales ...		3.345.875	715.675	

No corrieron: El Taku, Example, Ivere y Metepata.

Dividendos: Núcleo, $ 30,40 y 4.—; Falling Star, 2,50; Atahualpa, 2,90. 2½ cpos., 1½ cpo. 1m.37s.3|5. Cuidador: Juan A. Calcagno. Criador: Haras San Martín.

Con elevado dividendo Núcleo triunfó sobre Falling Star

Desde la marca de los 1600 metros partieron los animadores del premio Perilla. El encuentro fue ganado fácilmente por Núcleo que tomó el primer lugar desde que se formalizó el desarrollo, esto es a los 40 metros de partir. En su persecución actuaba Falling Star, que delataba en el tercer puesto a Gamay. Luego quedaban Britano, Beduino, London Boy, Atahualpa. Triomphe y Pachi. No hubo mayores variantes en pleno codo notándose, poco antes de ingresar en la recta final, que London Boy se ubicada en la cuarta posición. Frente a las primeras tribunas Núcleo seguía en la delantera perseguido por Falling Star. Luego Gamay y London Boy. Faltando 250 metros Núcleo sesgó su línea hacia afuera, razón por la cual el jinete de Falling Star intentó darle alcance por el lado interior. No obstante a Núcleo le quedaban energías suficientes como para lograr un triunfo amplio. Fue así que terminó superando a sus rivales por dos largos y medio. De atropellada Atahualpa logró el tercer lugar dejando cuarto a Beduino. London Boy, que por un momento amagó con intenciones de luchar por el éxito final, no figuró en el marcador.

¿RATAS?
CUCARACHAS
Destrucción completa
Cía. DESIN — 23-0765

5a. carrera — Pr. JAPAN RACING ASSOCIATION CUP (Esp). — 2500 metros

Premios: $ 375.000 y una copa ofrecida por The Japan Racing Association al 1º. 112.500, 75.000, 37.500 y 18.750

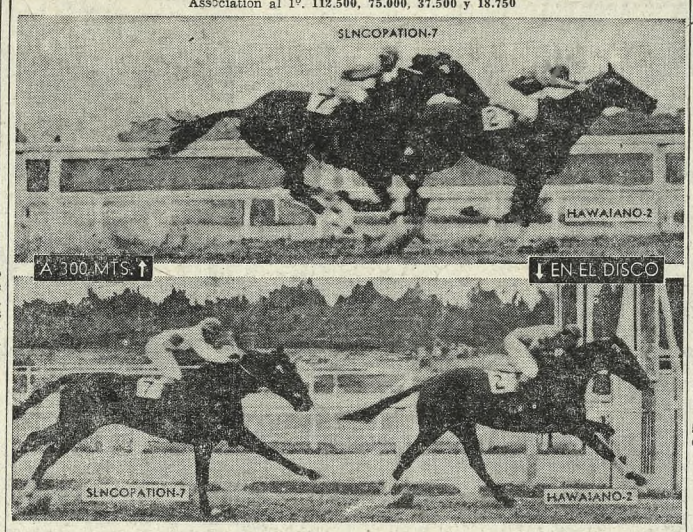

		Nº	Gan.	Placé	Pag.
1	**HAWAIANO**, 4 a., a., 57½ ks., Hyphen-Phidiana, cab. Los Prados, Aníbal D. Etchart	(2)	595.000	64.900	—
2	**Syncopation** 53½, R. Alzamora	(7)	1.580.750	161.250	6.30
3	**Punisher** 58½, J. Camoretti T.	(1)	1.720.900	161.525	5.90
4	**Cuentero** 55, R. J. Ciafardini	(4)	518.350	56.525	19.40
5	**Correo** 55, J. Ortiz	(5)	711.225	89.775	14.10
6	**Raidista** 52|52½, R. L. Zapata	(8)	535.275	53.275	18.80
7	Tranco Alegre 48, J. C. Zubiri	(9)	43.900	14.925	231.60
8	Camino 54, E. Jara	(6)	1.384.125	141.250	7.20
	Totales ...		7.089.525	743.425	

No corrió Apretón.

Dividendos: Hawaiano, $ 16,90 y 6,60; Syncopation, 3,80. 1½ cpo., vrs. cpos. 2m.37s.2|5. Cuidador: Alfonso L. Salvati. Criador: Haras Los Prados.

RENTOY, m., z. c. Nac. 10|9|62

- PRETEXTO
  - Phidias
    - Pharis
    - Lolka
  - Sombra
    - Signum
    - Careza
- RENDA
  - Tudor Castle
    - Owen Tudor
    - Euphemia
  - Renania
    - Seductor
    - Renana

Criador: Haras Comalal Adquirido en $ 300.000

La apuesta triple

3a. carrera

Compet.	Vales	Compet.	Vales
Regia	259	Niedlich	22.249
R'vac'on	39.795	Eclaircie	72.007
Festala	458	T. Wine	4.236
Nihuillera	10.592	Esta Sí	706
S'pureña	21.239	S. Noemí	859
Spinet	1.882	Paranita	11.430
Shy Lass	1.077	Dorinesa	505
Tucarita	270	M. Alta	38.026
Noali	38.243		
	Total		264.933

El total del pozo, efectuados los descuentos de ley, ascendió a pesos 18.810.243.

4a. carrera

Compet.	Vales	Compet.	Vales
Cuantia	557	Poti	613
Flintia	2.063	A'drada	3.302
(Legras	1.028	Enamel	3.669
(Forjada	—	Mamicha	9.720
Benita	325		
P'ttiness	989	Total	22.257

Por haber aparecido 8 vales de más, el pozo debió ser incrementado, ascendiendo en definitiva a pesos 18.817.006,20.

6a. carrera

Compet.	Vales	Pagaban
(Algeria	—	—
(V. Regina	365	—
Turena	2	7.526.802,40
Folilty	88	171.063,60
Reina Nena	164	91.700,20
Yulita	2	7.526.802,40
Tucamelia	1	15.053.604,40
(Vogue	—	—
(Estenamina	44	342.127,20
Niña Iris	3	5.017.868,30
Fa	42	56.170,10
Bulleria	45	338.419,10
	Total ... 1.024	334.524,50

El dividendo de la apuesta triple a ganador (Niedlich-Legras y Cía.-Victoria Regina y Cía.) ascendió a $ 41.242,70, y a placé (Niedlich-Legras y Cía.-Folilty), a pesos 42.765,90.

Las apuestas

El total de lo jugado en la reunión realizada ayer en el circo de Palermo, y su correspondiente detalle, es el siguiente:

Ganadores	55.904.675
Placés	7.018.275
Ap. combinada	634.125
Total boletos ..	63.557.075
En m$n.	127.114.150
Más ap. triple ..	26.493.300
Total en m$n. .	153.607.450

Los parciales

A continuación ofrecemos los tiempos parciales empleados por los rivales del handicap central de ayer en Palermo.

Primeros	200 m.	en	13s.
„	500 m.	„	32s.2|5
„	700 m.	„	45s.1|5
„	1000 m.	„	1m. 4s.1|5
„	1500 m.	„	1m.35s.3|5
„	1800 m.	„	1m.53s.4|5
„	2000 m.	„	2m. 6s.1|5
„	2300 m.	„	2m.25s.
Ultimos	2300 m.	„	2m.24s.2|5
„	2000 m.	„	2m. 4s.4 5
„	1800 m.	„	1m.52s.1|5
„	1500 m.	„	1m.33s.1|5
„	700 m.	„	43s.3|5
„	500 m.	„	31s.1|5
„	200 m.	„	12s.2|5

Tiempo total: 2m.37s.2|5.

Irineo Leguisamo y Francisco Irigoyen fueron suspendidos

SAN PABLO, 15 (AFP). — La comisión de carreras del Jockey Club local suspendió por quince días a los jockeys Irineo Leguisamo y Francisco Irigoyen por haber perjudicado a otros competidores durante el desarrollo de las pruebas disputadas la semana anterior, en el hipódromo de Ciudad Jardín, dirigiendo a Ormea y Taumaturgo, respectivamente.

El starter citó a varios elementos indóciles

A raíz de su manifiesta indocilidad, el starter resolvió citar a un nuevo examen de cintas a varios de los elementos que participaron en las distintas pruebas de ayer. Son ellos Bailecito, Britano, Núcleo, Express, Nihuilera, Syncopation, Turena, Beggerman, Jutland, Di Sarli, Red Scottie, Alfredin y Avenger.

3a. carrera — Premio ESCOTILLA — 1100 metros

Premios: $ 220.000, 66.000, 44.000, 22.000 y 11.000

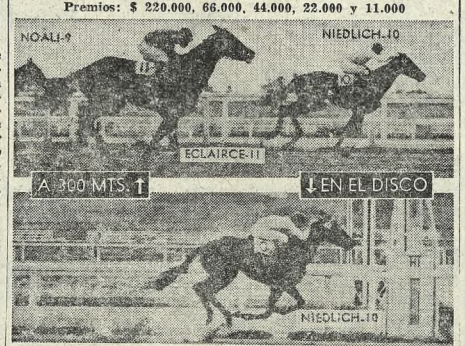

		Nº	Gan.	Placé	Pag.
1	**NIEDLICH**, 3 a., z. n., 56 ks., Nogaro II-Calumet, cab. Master — Manolito, Julio R. Lugrín	(10)	111.625	33.775	—
2	**Eclaircie** 56, E. Jara	(11)	452.050	99.925	5.—
3	**Nihuillera** 56|52, M. Reynoso	(4)	81.300	30.125	28.—
4	**Noali** 56, R. L. Zapata	(9)	151.925	46.425	15.—
5	**Renovación** 56|53½, D. Magariño	(2)	201.225	60.000	11.30
6	**Singapureña** 56, O. Chamorro	(5)	164.650	39.625	13.80
	Regia 56, P. H. Artigas	(1)	2.375	1.025	960.90
	Festala 56, J. E. Vázquez	(3)	10.250	5.875	222.60
	Spinet 56, C. Montenegro	(6)	24.350	12.525	93.70
	Shy Lass 56, O. A. Cosenza	(7)	7.125	3.550	320.30
	Tucarita 56, A. Cufré	(8)	1.300	825	1.763.30
	Two Wine 56, J. E. Caro	(12)	22.125	9.050	103.10
	S. Noemí 56|52, D. Brunetto	(15)	13.650	6.175	167.20
	Paranita 56, R. Alzamora	(16)	55.525	21.025	41.10
	Dorinesa 56, R. Rodríguez	(17)	2.625	1.925	869.40
	Marea Alta 54|55½, A. D. Etchart	(18)	300.250	76.075	7.60
U	Esta Sí 56|53, E. Torres	(14)	4.950	2.900	461.—
	Totales ...		1.607.300	450.825	

No corrió Tender Love.

Dividendos: Niedlich, $ 20,40 y 5.—; Eclaircie, 3.—; Nihuillera, 5,40. 2½ cpos., 2 cpos. 1m.5s.2|5. Cuidador: Jesús S. Gómez. Criador: Haras La Quebrada.

Niedlich, hija de Nogaró II, venció a Eclaircie

Sólo una de las competidoras inscriptas no tomó parte en el tercer cotejo. Por lo tanto, nada menos que dieciséis yeguas de tres y cuatro años, no ganadoras, se midieron al cabo de 1100 metros. La victoria correspondió a Niedlich, que tomó el primer puesto a poco de partir y terminó aventajando por dos largos y medio a Eclaircie. Noalí, ubicada cerca de la empalizada, enseñó el camino en los primeros tramos. La seguía Niedlich, que superaba a Marea Alta, Eclaircie y Singapureña. Metros más allá Niedlich, por el centro de la pista, sacó un cuerpo y medio sobre Regia. Luego quedaban Noalí y Two Wine, que dejaban poco más atrás a Shy Lass, Renovación y Eclaircie. Esta yegua ganó terreno rápidamente y a 300 metros del disco escoltaba a la puntera, que llevaba un cuerpo. Desde allí hasta la meta, a pesar del empeño que puso el jinete de Eclaircie, la puntera se mantuvo y terminó sacando más ventaja. El jockey Julio Lugrín corrió con mucho acierto a la descendiente de Nogaró II y Calumet.

4a. carrera — Premio MAR PICADA — 2000 metros

Premios: $ 245.000, 73.500, 49.000, 24.500 y 12.250

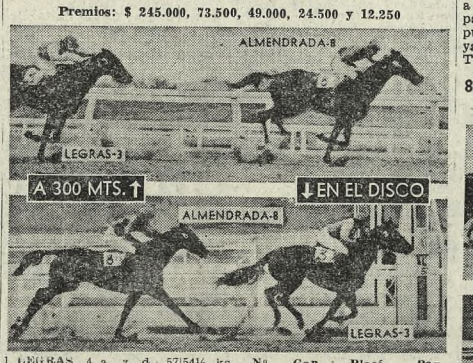

		Nº	Gan.	Placé	Pag.
1	**LEGRAS**, 4 a., z. d., 57|54½ ks., Hip Hurrah-Papeleta, cab. La Nancy (L.P.), Jorge R. Alonso	(3)	186.975	22.875	—
2	**Almendrada** 54, L. R. Martínez	(8)	386.500	44.200	12.50
3	**Enamel** 54, O. A. Nardi	(10)	490.200	64.300	9.80
4	**Poti** 54, R. J. Ciafardini	(7)	107.800	23.075	44.90
5	**Forjada** 55|52½, J. Gutiérrez	(4)	c|Legras	12.775	—
6	**Cuantia** 57|54, J. Yalet	(1)	126.975	32.050	30.30
	Mamicha 54, E. Jara	(11)	1.293.425	206.200	3.70
	Flintia 57, R. H. Ciafardini	(2)	573.200	62.475	8.40
	Benita 55|52, V. Cejas	(5)	70.875	18.300	68.40
U	Prettiness 54, R. Alzamora	(6)	177.850	37.375	27.20
	Totales ...		3.414.800	524.125	

No corrieron: Amura y Corneta.

Dividendos: Legras-Forjada, $ 25,90 y (Legras sola), 9.—; Almendrada, 5,60; Enamel, 4,40. 1½ cpo., 3 cpos. 2m.5s.4|5. Cuidador: Eusonio C. Boni. Criador: Haras Los Molles.

En buena carga final Legrás se adelantó a Almendrada

Frente al poste de los 2000 metros se ordenó la partida de la sexta prueba, carrera en la que resultó vencedora Legrás. Almendrada tomó la delantera una vez que el desarrollo quedó formalizado. En su persecución aparecían Prettiness, Mamicha y Enamel, casi en una misma línea. Luego accionaban Poti, por el lado interior. Cerraba la marcha Legrás. Cuando las competidoras llegaron a la marca de los 1200 metros, se destacó Mamicha como escolta de la puntera. Luego accionaban Prettiness y Enamel, delante de Poti. En pleno codo se notó el avance de Legrás, que se ubicó en el sexto puesto. Frente a las tribunas Almendrada seguía en el primer lugar, en tanto Poti por los palos, Mamicha a su costado y Enamel trataban de darle alcance. Luego, más atrás y por afuera, se desempeñaba Legrás. Una vez que Almendrada rechazó la atropellada de Mamicha y Enamel, surgió Legrás, que en forma paulatina se le fue acercando, para superarla cuando faltaban pocos metros para el disco. La victoria de Legrás se concretó por un cuerpo y medio.

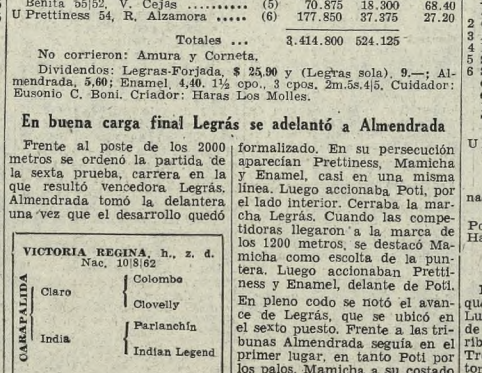

6a. carrera — Premio LIGADA — 1000 metros

Premios: $ 240.000, 72.000, 48.000, 24.000 y 12.000

		Nº	Gan.	Placé	Pag.
1	**VICTORIA REGINA**, 2 a., z. d., 55 ks., Carapálida-Q. Victoria, cab. Malal-Hué, Ramón J. Ciafardini	(2)	2.098.750	177.425	—
2	**Follity** 55, A. Sánchez C.	(4)	587.250	67.375	15.50
3	**Lady C.C.O.** 55|55½, C. Abril	(11)	1.595.575	161.775	5.60
4	**Fa** 55, C. S. Sauro	(13)	321.050	44.875	28.30
5	**Vogue** 55, E. Jara	(8)	417.950	71.575	21.70
6	**Bella Nena** 55, O. O. Barattucci	(5)	998.475	131.450	9.10
	Algeria 55, G. G. Rivero	(1)	c|Victoria Regina	—	—
	Turena 55, J. Ortiz	(3)	38.200	11.275	238.30
	Yulita 55, A. L. Pauleau	(6)	12.850	5.225	708.50
	Estenamina 55, J. M. Malhado	(9)	c|Vogue	—	—
	Niña Iris 55, P. H. Artigas	(10)	48.200	13.325	188.80
	Bulleria 55, C. Riero	(14)	287.225	39.300	31.60
U	Tucamelia 55, J. J. Hidalgo	(7)	6.525	2.575	1.396.40
	Totales ...		6.412.050	726.175	

No corrieron: Suertuda y Celebrada.

Dividendos: Victoria Regina-Algeria, $ 4,30 y 2,40; Follity, 3.—; Lady C.C.O., 2,40. Pczo., 2½ cpos. 57s.1|5. Cuidador: Julio F. Penna. Criador: Haras Malal-Hué.

La potranca Victoria Regina logró su primer triunfo

En la recta, y sobre la distancia de un kilómetro, se cumplió la sexta carrera. Resultó ganadora Victoria Regina, una hija de Carapálida y Queen Victoria, representante de la caballeriza Malal-Hué. Al librarse el camino se apreció que Lady C. C. O., Niña Iris, Bullería, Follity y Tureno actuaban en los puestos delanteros. Corridos 200 metros Bullería pasó al primer lugar, con ventaja sobre Vogue y Victoria Regina; éstas superaban a Follity y Bella Nena. Faltando 300 metros para la meta luchaban por la primera colocación Victoria Regina, en el centro de la pista; Follity, por el lado interior, y Lady C. C. O., pero notándose mejor acción en Victoria Regina. Por ello no extrañó que, mientras se iba quedando Lady C. C. O., las otras dos potrancas lucharan por el triunfo y en los últimos 100 metros fuera dominando Victoria Regina, para llegar a la meta con la escasa ventaja de un pescuezo.

7a. carrera — Premio BRISAMAR — 1600 metros

Premios: $ 240.000, 72.000, 48.000, 24.000 y 12.000

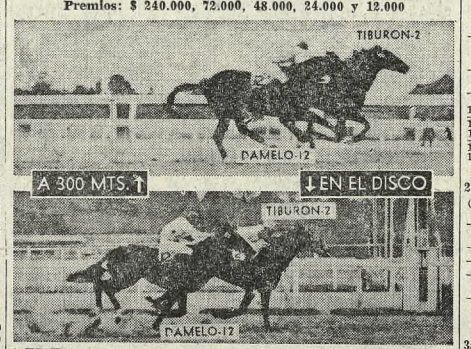

		Nº	Gan.	Placé	Pag.
1	**TIBURON**, 3 a., z. d., 56 ks., The Yuvaraj-Pauline, cab. Invadex, Rafael Alzamora	(2)	2.852.050	227.525	—
2	**Dámelo** 56|54, C. R. Rodríguez	(12)	1.144.550	153.650	12.30
3	**Trillón** 56, R. H. Tavella	(17)	96.300	31.500	147.—
4	**Lapso** 56, R. J. Ciafardini	(4)	257.750	40.700	54.90
5	**Yarm** 56, C. S. Sauro	(11)	1.625.550	186.550	8.70
6	**Baqueano** 56|53, P. J. Sierra	(1)	356.075	81.400	29.60
	Homestead 56|53, E. Olguín	(3)	180.025	44.200	78.60
	Smut 56, O. A. Cosenza	(5)	1.107.650	181.575	12.70
	Marcelo 56, R. F. Rutti	(6)	67.800	15.675	208.80
	Telefunken 56, A. D. Etchart	(8)	1.564.225	208.300	9.—
	Vencedor 56, O. Chamorro	(9)	69.725	16.925	203.—
	Soloapan 56, A. Sánchez C.	(14)	81.925	21.300	172.80
U	Radiado 56, J. J. Hidalgo	(15)	6.450	2.000	2.194.90
	Totales ...		9.919.900	1.275.350	

No corrieron: Avirareta, Emiris y Galates.

Dividendos: Tiburón, $ 4,90 y 3,40; Dámelo, 4,30; Trillón, 12,60. Pczo., 4 cpos. 1m.38s.3|5. Cuidador: Sergio Lema. Criador: Haras Los Prados.

También por un pescuezo se impuso Tiburón

Otra prueba sobre la milla se llevó a cabo en séptimo término. Vencedor resultó el gran favorito Tiburón, hijo de The Yuvaraj y Pauline, que debió luchar largo trecho con Dámelo, en tanto cuatro cuerpos más atrás quedó Trillón. A poco de ordenarse la partida, Vencedor y Baqueano iban casi juntos en el primer lugar. Muy cerca de éstos se observaba a Tiburón, que dejaba en el cuarto lugar a Radiado. A los 200 metros de partir pasó Baqueano al primer puesto, pero por corto trecho, ya que casi de inmediato fue Tiburón el nuevo puntero. A un cuerpo y medio lo seguía Radiado, que en pleno codo pasó a la vanguardia. Al embocar la recta volvió a tomar la delantera Tiburón, en tanto desde el fondo mejoraba Dámelo. Muy pronto este caballo se acercó a Tiburón y, sin que su jinete lo dominara plenamente, lo hostigaba de cerca, dificultando en varios tramos su accionar. Cuando finalizó la carrera el hijo de The Yuvaraj se adelantó por un pescuezo a Dámelo, empleando el discreto tiempo de 1m. 38s.3/5 para recorrer los 1600 metros.

8a. carrera — Premio FARANDA — 1600 metros

Premios: $ 240.000, 72.000, 48.000, 24.000 y 12.000

		Nº	Gan.	Placé	Pag.
1	**CHARIBDIS**, 3 a., a., 56 ks., Branding-Tromba, cab. R.C.B., Julio R. Lugrín	(16)	2.584.350	281.750	—
2	**Quiné** 56, C. S. Sauro	(11)	2.649.275	249.200	5.80
3	**Amiel** 56, O. A. Cosenza	(8)	2.353.525	280.300	6.60
4	**Beatify** 56, A. Sánchez C.	(4)	959.800	142.925	16.20
5	**San** 56, J. Ortiz	(3)	231.450	46.900	67.20
6	**Sherpudo** 56|52, P. Quevedo	(7)	15.400	6.300	1.011.30
	Opener 56, R. J. Ciafardini	(5)	795.550	115.725	19.50
	Garguero 56, J. R. Lago	(10)	49.675	16.525	313.50
	Pico 56, A. D. Etchart	(12)	1.071.150	119.750	14.50
	Tafi Viejo 56, J. L. Leguizamón	(13)	168.425	57.825	92.40
	Jutland 56|53, A. Olguín	(9)	33.675	10.900	462.40
U	Náncar 54|51, P. J. Sierra	(18)	55.475	21.975	280.70
	Totales ...		10.967.750	1.350.075	

No corrieron: Derío, Gog, Gandino, Cospel, Petit Palais y Donadieu.

Dividendos: Charibdis, $ 6.— y 2,30; Quiné, 2,30; Amiel, 2,30. Pczo., cbza. 1m.38s.1|5. Cuidador: Pascual D. Machena. Criador: Haras El Pelado.

En final muy ajustado Charibdis sometió a Quine

Merced a la buena dirección que le brindó el jockey Julio Lugrín, que así alcanzó un par de triunfos, el tres años Charibdis, hijo de Branding y Tromba logró su primera victoria. Para ello sometió a Quiné que intentó someter a sus rivales casi de punta a punta. Cerca de ambos arribó Amiel, que también pudo resultar vencedor. El cotejo se llevó a cabo sobre la distancia de una milla. Tras un breve punteo de Sherpudo pasó Quiné, que era escoltado por el ya nombrado Sherpudo. Tercero iba Charibdis delante de Pico, Opener, Amiel y San. El puntero tomó casi dos cuerpos sobre su inmediato perseguidor, y al ingresar a la recta pronto estiró esa ventaja a tres cuerpos. Faltando trescientos metros se mantenía en ganancia, si bien Amiel, por afuera, y Charibdis, por los palos, lo acosaban haciendo temer por su posición. No obstante, exigido a fondo por Cayetano Sauro, se mantuvo Quiné largo trecho. Cuando su triunfo parecía a punto de concretarse surgió Charibdis por junto a la empalizada y en certa pero efectiva carga lo sometió. Las distancias que hubo entre los tres primeros fue de un pescuezo y una cabeza, respectivamente. Cuarto finalizó Bestial.

9a. carrera — Premio MANEN — 1500 metros

Premios: $ 245.000, 73.500, 49.000, 24.500 y 12.250

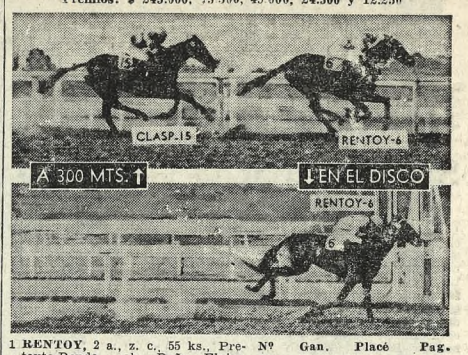

		Nº	Gan.	Placé	Pag.
1	**RENTOY**, 2 a., z. c., 55 ks., Pretexto-Renda, cab. Doña Elvira, Oscar A. Nardi	(6)	1.751.275	128.650	—
2	**Clasp** 55, E. Jara	(15)	1.755.400	181.375	10.—
3	**Sans Priver** 55, N. J. Vismara	(13)	343.350	43.075	51.50
4	**No Matter** 55, A. Sánchez C.	(2)	3.983.675	421.825	4.40
5	**Avenger** 55, R. H. Ciafardini	(11)	1.719.875	103.700	10.20
6	**Red Scottie** 55, O. A. Cosenza	(8)	965.275	89.175	18.30
	Balder 55, R. Alzamora	(1)	1.302.175	129.575	13.50
	Sacachispas 55, J. J. Hidalgo	(3)	92.475	36.400	191.20
	Di Sarli 55, A. L. Pauleau	(4)	216.475	40.925	81.60
	Yacamazú 55, A. Longo	(12)	c|S. Priver	22.550	—
	Peloteo 55, H. R. Anacona	(16)	22.050	7.800	801.90
U	Alfredín 55, R. J. Ciafardini	(7)	301.550	37.575	58.60
	Totales ...		12.453.575	1.232.625	

No corrieron: Parpanit, Repique, Big Ben, Kilovatio, Palo Grueso, Vasco Alegre y Carate.

Dividendos: Rentoy, $ 10.— y 4,70; Clasp, 3,90; Sans Priver, 10.—. 3 cpos., vrs. cpos. 1m.31s.3|5. Cuidador: Alberto J. Maldotti. Criador: Haras Comalal.

Una fácil victoria alcanzó el potrillo Rentoy

La prueba final se resolvió con un amplio triunfo del dos años Rentoy, un armonioso hijo de Pretexto y Renda que se mostró muy superior al lote que lo enfrentó. Casi junto con el toque de campana se puso el lote en movimiento. Avenger, ubicado cerca de la baranda interior, tomó la delantera. En su persecución, durante los tramos iniciales, aparecía Red Scottie.

Swet Sue, Geneva, y Marchinha disputarán en Palermo el clásico Eliseo Ramírez

Promete ser un espectáculo que estimule de veras la atención de los aficionados al turf el del clásico Eliseo Ramírez, carrera principal de la reunión que se cumplirá esta tarde en el hipódromo de Palermo sobre la distancia de 1400 metros.

Así cabe suponerlo, toda vez que se agrega de una nueva confrontación entre potrancas recién salidas a la pista y acerca de las cuales no hay todavía impresión formada que no sea puramente circunstancial.

En efecto, si bien es cierto que en oportunidad de los clásicos Carlos Casares y Saturnino J. Unzué se vio a Geneva llegar delante de Sweet Sue, la pequeña diferencia que terminó separando a una de la otra no permite extraer conclusiones definitivas ni siquiera contrayéndolas a la exclusiva velocidad.

Un hocico, que terminó separándolas en el primero de dichos premios, y un pescuezo, que las apartó en el segundo, no pueden mirarse como prueba de superioridad que excluya toda revisión. Tanto menos si se considera la configuración física de una y otra: más bien carente de potencialidad la de Geneva; rebosa, en cambio, la de Sweet Sue, lo que no sorprende, siendo, como lo es, hija del vigoroso y gallardo Sideral y de la yegua Sweet Resolve, que ya ha rendido en Inglaterra un ejemplar de nota como Summer Day, y cuyo hermano materno, Resuello, reveló aquí excelentes condiciones.

Ambas son, indudablemente, las figuras centrales del cotejo, al que, sin embargo, no le faltan otras que contribuyan a su significación. Así, la de Marchinha, que forma pareja con Sweet Sue, y la de Vit Reina, que ha adquirido notoriedad en el hipódromo de La Plata por medio de tres victorias, y sin excluir tampoco a Gentry, ya dos veces ganadora en cuatro salidas a la pista.

Tiene singular importancia para Sweet Sue el aporte de su compañera Marchina, ya que la única presentación de esta potranca fue sencillamente espectacular. Cuando ganó, lo hizo por cinco largos respecto de Antología, que llegó escoltándola de más cerca en medio de otras diez adversarias. Y no sólo eso sirvió para acreditarla. También el que cubriese 1400 metros en 1m.24s.2/5, puesto que en la carrera siguiente su coetánea y ya antes ganadora, Aprobación, empleaba un segundo más en recorrer la misma distancia.

En consecuencia, para el caso de que Sweet Sue llegara una vez más a verse en dificultades para vencer a Geneva lograría obviarlas, al menos para la divisa común de la caballeriza Comalal, merced a la contribución de Marchina.

Las novedades

3a. carrera

Fue retirada Tender Love por no tener su documentación en forma reglamentaria.

O. A. Cosenza se presentó para informar que Shy Lass se echaba adentro molestando a A. Etchart (Marea Alta) quien confirmó tal inconveniente, agregando que luego corrió encerrada. O. Chamorro dejó constancia de Singapureña siempre buscó adentro.

4a. carrera

J. A. Alonso hizo saber que Legrás, en los últimos 200 metros, se echaba adentro. L. R. Martínez, que Almendrada tuvo inconvenientes en los últimos metros.

5a. carrera

Veterinario, Camino presentaba claudicación del miembro posterior izquierdo y Tranco Alegre heridas cortantes en las regiones de las piernas de ambos miembros posteriores.

6a. carrera

H. P. Artigas declaró que Niña Iris, a poco de largar, empezó a disparar hacia afuera.

7a. carrera

R. Alzamora informó que en el momento en que castigaba a Tiburón éste se echó afuera, siendo empujado por Dámelo, conducido por C. R. Rodríguez, quien confirmó el inconveniente, agregando que su caballo se echaba adentro. R. H. Tavella, que al entrar al derecho debió tender a Trillón, al ser éste empujado por el caballo conducido por J. Hidalgo.

Según informe del Servicio Veterinario, Telefunken presentaba claudicación de la mano izquierda.

Se presentó el cuidador J. C. Etchechouri para dejar constancia de su disconformidad con la performance cumplida por su pupilo Vencedor.

8a. carrera

Fue retirado Gandino por no haber concurrido al hipódromo dentro del plazo reglamentario.

Reunión Nº 40

Premio OJAI (1958) — 1100 metros — **A las 10**

1a. carrera

Jucar	—|—|0P|6P|0L	1	**Pelaso**	9 P. Quevedo	4|57 Perillán
Del C'men	0P|0S|0S|9S	2	**Espacioso**	3 R. Herrera	4|57 M. Cubre
S. Bernardo	0S|7S|4P|8S	3	**Mter. Tere**	7 J. Zubiri	4|57 S. Andakhtan
L. Patrios	7S|6S|0P|3S	4	**Sgraffio**	6 E. Navarro	4|57 Scratch
Los Rubios	—|—|8P|2S	5	**El Choclo**	8 Vaquero	4|57 Cardinal II
3 d. Agosto	9S|0P|9S|3L	6	**Reproche**	4 J. Ubaldón	4|57 Rianco
Pet. Ecurie		7	**Catón**	16 E. Suárez	4|57 Carapálida
Hugo Luis	8S|0S|0L|7P	8	**Marker**	5 no correrá	4|57 Branding
H. J. T.	5L|5L|2S|4S	9	**Pampalao**	12 D. Torrilla	4|57 Esquilino
P. Criollo	0L|0P|5S|7L	10	**Sole Mio**	14 M. Arcos	4|57 Sideral
Elisa		11	**P. Pilatos**	2 A. Pla	4|57 Upa Quiero
Tor	9L|2L|0P|9L	12	**Vivoso**	10 L. Alen	4|57 Vict. Roll
Trujuí	6L|8S|2L|2L	13	**Picú**	13 J. A. Díaz	4|57 Poster
Redil	8S|8S|6S|0S	14	**Cachetón**	8 J. Martino	4|57 Apocado
Revigo V.	0P|6P|0S|0S	15	**Avorazado**	15 R. Carlo	4|57 Karet
Dª Isabel	0S|0S|3S|2S	16	**Quientedice**	11 P. Colman	4|57 Edictor

El Choclo (5) — **Quientedice (16)** — **Catón (7)**

2a. carrera

Premio MELODIE (1960) — 1500 metros — **A las 10.40**

L. Queb'da	—|5S|5S|6L	1	**Oisans**	10 A. Longo	2|55 Oise
Shamya		2	**Jibara**	6 J. Hidalgo	2|55 Kipling
Cyllene	4P|4P|2P|3P	3	**Guillotina**	3 A. Sánchez	2|55 T. Rabbi
Upper Cut	—|—|4S	4	**Vetsera**	2 R. Zapata	2|55 Sideral
L. Carmen	4S|9P|8S|6P	5	**G'Maman**	4 H. Claf'dini	2|55 Gimnasio
15 d'Abril		6	**Querella**	9 A. Saavedra	2|55 B. Bey
Indecis	—|—|—|3S	7	**Querela**	7 J. Comarotti	2|55 Anaram II
Record	—|—|6S|6S	8	**Chalieur**	1 R. Tavella	2|55 Pusilánime
Perlio C. A.	—|—|—|9S	9	**Qué Tal**	11 J. Zubiri	2|55 Ellisthan
Palermo	—|—|—|7P	10	**F. del Viento**	12 R. Claf'dini	2|55 G. Stream
Tolosa	—|—|6S|6S	11	**Amadita**	13 D. Demilio	2|55 At Home
Jid'Atcha		12	**Ronoc'frick**	5 A. Etchart	2|55 Bravíssimo
L. Pingos		13	**P. Clishy**	11 no correrá	2|55 C'pálida
E. Taquito		14	**R. Gauche**	8 J. Malhado	2|55 Babu's Pet

Vetsera (4) — **Guillotina (3)** — **Querela (7)**

3a. carrera

Premio BEDOUINE (1959) — 1100 metros — **A las 11.30**

(EN ESTA CARRERA COMIENZA LA APUESTA TRIPLE)

D. Serafín	0L|9L|0L|9L	1	**Lape**	17 D. Torrilla	3|56 Palatino
Treseme	0L|0L|0L|9L	2	**Aurreska**	21 J. Arriagada	3|56 A. Celeste
Shamya	—|—|—|—	3	**Bronner**	13 J. Saavedra	3|56 G. Cantata
L. Quebrada	—|—|3S|2S	4	**Marvellous**	26 A. Longo	3|56 Marcos
Jarangón	—|—|0S|0S	5	**M. John**	1 no correrá	3|56 S. Cat
Meteoride	—|—|—|—	6	**Fero**	4 C. Acevedo	3|56 R. d'Vino
Gnomo	3L|0S|4P|6L	7	**W. Man**	12 L. Canú	3|56 Gric
T. Arroyos	—|—|3P|0S	8	**Argelino**	3 J. Schmit	3|56 Bco. Ardent
Alita	—|—|—|3S	9	**D. Blanco**	11 H. Clef'dini	3|56 Le P'rince
La Yerra	0S|2P|2P|4S	10	**D. Moore**	23 O. Nardi	3|56 L. Lea
Arnaldo N.		11	**Indianés**	6 E. Jara	3|56 Simpson
Lavalle	—|—|—|0S	12	**Contal**	14 J. Ibarra	3|56 B. Son
Juacaí	—|—|0P|0P	13	**Remolier**	7 E. Defeso	3|56 Paraná
Bernapole	0L|0P|0S|0L	14	**Partner**	9 A. Etchart	3|56 M. Cube
D. Carmen	0L|0L|8P|4S	15	**Horacio**	15 J. Rolón	3|56 Oran
Inolvidable	0L|0P|0S|2L	16	**Pechori**	18 E. Pachi	3|56 Tucana
S. Joaquina	—|—|0P|0P	17	**Tucumió**	22 J. A. Díaz	3|56 R. d'Vino
Lila	—|—|—|—	18	**Mi N. Rey**	10 C. Herzog	3|56 Huracán
La Guatana	7P|6P|9P|0S	19	**Busano**	3 E. Pas'ques	3|56 Dod
Alinora	8P|0P|8L|0L	20	**Nicado**	19 J. Caro	3|56 Poncicate
El Daniel	—|—|0P|5S|0S	21	**Barranga**	24 M. Carranza	3|56 T. Rabbi
Beatriz a.	0P|5S|4S|8S	22	**Cornodin**	11 J. Roldón	3|56 Distraído
El Zorzal	—|—|0P|9P	23	**Discuipe**	20 no correrá	3|56 Therio
El Batitú	0S|6P|7S|8S	24	**C. César**	20 R. Zapata	3|56 Charity II
Pitu	9P|0P|9S|4S	25	**Ben Hur**	25 E. Ituain	3|56 Desuville
La Giralda	—|6S|4S|9S	26	**Douglas**	25 R. Alzamora	3|56 Resuello
El Esquizo	0L|7P|8S|4S	27	**Reolcado**	29 J. Comarotti	3|56 Pantalonazo
L. Goytizo	—|—|—|0S	28	**Rey Way**	15 R. Tavella	3|54 Enigmatic
L. Pelpas	9P|6P|0P|0S	29	**Griego**	27 L. Camorotti	3|54 Santiagueño
M. Flor'cia		30	**Sacudile**	15 T. Espino	3|54 Shak'peare

Marvellous (4) — **Dream Dance (9)** — **Davey Moore (10)**

4a. carrera

Premio VENTURANZA (1964) — 1600 metros — **A las 12.20**

(EN ESTA CARRERA CONTINUA LA APUESTA TRIPLE)

M. A.	2P|4S|1P|4P	1	**Come On**	4 E. Jara	3|59 Argur
El Cor'dor	3P|2P|5S|2P	2	**Corredor**	1 J. Camorotti	4|56 Chivalry II
Martingala	2P|0P|4S|2P	3	**Travel**	6 A. Etchart	4|54 The Rabbi
M. Flor'cia	2M|0M|5P|5P	4	**Saskatoon**	11 A. Sánchez	3|54 Scram
D. Enrique	2P|6P|6P|1P	5	**Nick Quiel**	7 O. Cosenza	3|51½ N. L. Rocca
M. Gilberto	8L|4P|3L|5L	6	**Ganchu**	8 G. Rivero	3|51 S. Hassan
M. Elisa	3P|5P|1P|1P	7	**Ana Paula**	3 no correrá	3|50¼ Sideral
B. Belg'no	1P|2S|2S|2P	8	**Blend**	2 no correrá	3|49½ Nabis
M. Leones	4S|4P|2S|4P	9	**Ramitos**	5 no correrá	3|49½ Mi Vim
Tolosa	5S|4S|6P|6P	10	**Rey Way**	10 J. Caro	3|48 Riv. Line
S. Spiritu	Tc|4S|5P|5S	11	**Ave César**	9 J. Zubiri	3|48 Tragacanto
Pachum'ta	4L|7L|6L|0P	12	**Arrullo**		

Corredor (2) — **Come On (1)** — **Ramitos (9)**

5a. carrera

Clásico ELISEO RAMIREZ — 1400 metros — **A las 13.5**

Comalal	—|—|1S|2S|2S	1	**Sweet. Sue**	2 H. Clef'dini	2|55 Sideral
Comalal	—|—|—|—	2	**Marchinha**	8 R. Clef'dini	2|55 Carthare
Jazzita	8S|5S|1P|5P	3	**Suavidad**	3 O. Nardi	2|55 Pusilánime
La Tita	1L|6S|1L|1L	4	**Vit Reina**	4 P. Tárrago	2|55 Vitello
L. Abuelos	2S|1S|1S|1P	5	**Geneva**	4 A. Gallart	2|55 Gulf Weed
O. d. Lanas	3S|3S|3S|1P	6	**Gentry**	1 A. Sánchez	2|55 Cardanil II

Marchinha y Cía. (2\|1) — **Geneva (5)** — **Vit Reina (4)**

6a. carrera

Premio PRECINTA (1957) — 1100 metros — **A las 13.50**

(EN ESTA CARERA SE COMPLETA LA APUESTA TRIPLE)

D. Gabriel	0L|0P|2L|0S	1	**Forrada**	6 A. Etchart	3|56 Bellman
Lourdes	9P|7P|7P|0P	2	**Estelada**	3 C. R. E'guez	3|56 Richer
Lavalle	—|0P|7P|3L	3	**Piripipa**	9 A. Sánchez	3|56 Primitivo
30 d. Marzo	0P|5S|7S|3P	4	**Face Brune**	10 R. Almonora	3|56 Tierabrás
La Torda	5S|3P|9P|3P	5	**Rianciar**	2 J. Lago	3|56 Rianco
L. Fletes	—|—|—|0L	6	**Menina**	14 H. Clef'dini	3|56 Le P'rince
Cer'cuelo	5P|9S|0P|0S	7	**Jenny Bag**	13 J. Zubiri	3|56 Evadido
Castaño	4P|9S|0P|6S	8	**P. Imperial**	16 A. De Mattei	3|56 Nebuch'zar
DaLuc'cia	0P|0S|0P|2S	9	**Nitrogenada**	15 O. Chamorro	3|56 Mesmo
18 de Julio	9S|0S|6S|0S	10	**Rianfair**	5 no correrá	3|56 Malhechor
R. d'Rique	3S|2P|7P|7P	11	**Miss Mundo**	11 J. Ramallo	3|56 Vitello
S. Alfredo	0L|4P|8P|0S	12	**Negra Clara**	1 J. Ramallo	3|56 C. Montiel
Talismán	4P|5P|9S|0P	13	**Prism**	18 R. Tavella	3|56 Seductor
L. Pelpas	5P|7P|4P|3S	14	**Vico**	11 D. Torrilla	3|56 Atabor
Ricardo	7L|0S|9S|6P	15	**Crevasse**	4 A. Gaitán	3|56 Theseus
Rocinante	—|—|9P|9P	16	**Pascala**	1 no correrá	3|56 Sedactor
Malal Hué	—|—|—|0P	17	**Cancolilla**	7 J. Perfetto	3|54 Esquife
D. Ombres	0S|5S|4S|7S	18	**Cancolilla**	12 M. Carranza	3|54 Shak'peare
Adivinen		19	**B. Roja**		

Fervor (9) — **Kinnette (8)** — **Catón (7)**

Rianciar (5) — **Agritos (14)** — **Nitrogenada (9)** — **A las 14.35**

7a. carrera

Premio QUIMERA (1961) — 1800 metros

El Mocho	3S|0P|6S|7P	1	**Danger**	10 D. Magarifio	5|56½ Basajaun
Potosí	0L|9P|7P|7L	2	**Resolador**	13 O. Benito	5|55½ Pretexto
Adiv'za II	1P|1S|3P|3P	3	**Boscosa**	14 J. Ubaldón	5|55 Tatán
Saccone L.	8P|3S|1P|0P	4	**Shacone**	5 J. A. Díaz	5|55 Chivalry
A. Santiago	8L|4L|5L|1L	5	**Silfeo**	8 J. Lugrín	5|54½ Zafir
J. R.	3P|1S|1P|1P	6	**Camino**	4 no correrá	5|54½ Black Out
Juamin	1P|5P|Rosario	7	**Ergón**	12 no correrá	5|54½ Egoist
N. Etiope	6S|5L|1P|5S	8	**Kinnette**	6 R. Alzamora	5|54 Shak'peare
Pastoral	2S|2S|8S|2S	9	**Fervor**	2 O. Benítez	5|54 Mr. Tracks
Mary Jo	3L|0P|0S|1L	10	**Chatelet**	15 A. Etchart	5|54 Chato Alke
C. Tomás	3S|6S|7L|4S	11	**Valladolid**	4 no correrá	5|53½ Nuvolari
El Puchero	2L|9L|6L|5L	12	**Tío Chepo**	1 J. González	5|53½ D. Cesáreo
D. Serafín	2L|4L|2L|9L	13	**Retrechero**	11 D. Torrilla	6|53 Toreador
Aznarespe	2L|9P|0P|3L	14	**Remiigo**	7 J. Ortiz	6|52½ Aristop'nes
Luelca	1L|2L|5S|4L	15	**Minsk**	9 R. Encinas	5|52½ Magabit
D. Adelmo	3S|3P|3P|5S	16	**Yalla**	3 A. Paulau	5|51 The Rabbi

Boscosa (3) — **Fervor (9)** — **Kinnette (8)** — **A las 15.25**

8a. carrera

Premio CONTRABRAVA (1962) — 1100 metros

La Giralda	3S|6S|5P|2S	1	**Delilah**	11 R. Alzamora	3|56 Deauville
Acuario	5S|7S|8S|4S	2	**Dinemark**	17 H. Clef'dini	3|56 Deauville
Los Cerros	7P|6P|0P|6S	3	**Tabea**	4 J. Lugrín	3|56 Tatán
T.U.N.Y.	3L|1L|2L|9L	4	**Fish. Girl**	5 C. R. E'guez	3|56 Gimnasio
Los Maulas	—|9S|2P|1S	5	**Carlovingia**	7 C. Sauro	3|56 Hokusai
El Galope	8S|6S|1S|0S	6	**Chingolita**	16 R. Zapata	3|56 Nabis
El Pato	Rosario|0S|0P	7	**Isbella**	9 P. Balcarria	3|56 Atlántico
Yixcul	5S|1P|7S	8	**Qué Tal**	14 J. Sánchez	3|56 M. Tracks
Na Tunga	0L|0L|1T|1T|1T	9	**Ninive**	13 J. Ibarra	3|56 Victory Roll
Morisan	0L|0L|0L|6L|0S	10	**Red Lilly**	12 J. H. Pereira	3|56 Victory Roll
Ch. y Jorge	2L|3L|0L|4L|0L	11	**Una Luca**	10 C. Herzog	3|56 Umpaja
Los Fletes	0S|6L|6L|0P|1L	12	**Pichuleta**	10 H. Clef'dini	3|56 Vitello
El Corredor	4S|0P|0S|1P|0S	13	**Alterada**	15 L. Camoretti	3|56 Attractor
Jarangón	2P|3S|1P|6S|4S	14	**H. Queen**	3 E. Jara	3|56 Belic
Susan Bet	6P|0P|9P|3L|5S	15	**Crow**	8 A. Etchart	3|56 E. Ruler
Triunvirato	0S|5S|1S|4S|0S	16	**Eumenide**	3 no correrá	3|56 B. Empire
El S'retario	2P|0S|2P|1P|5P	17	**My Court**	2 J. Rolón	4|54 G. Court

Sinah (8) — **Highland Queen (14)** — **My Court (17)** — **A las 16.15**

9a. carrera

Premio DONNA (1963) — 2300 metros

7 de Junio	2L|5L|2L|4L	1	**Peristilo**	7 J. Camorotti	3|56 Estampido
Tolosa	5S|4S|6P|1P	2	**By the Way**	9 H. Arrigas	3|56 Barón
A P. Puesto	—|1S|4S|4P	3	**Celeber**	10 A. Etchart	3|56 Sideral
A P. Puesto	3P|4S|2S|6P	4	**Lucrado**	5 no correrá	3|56 Guatán
Tamanaco	4P|1P|0P|9P	5	**Cornodin**	14 J. Lugrín	3|56 Reinambrón
Alpacea	3P|0S|1P|4P	6	**Vaquerito**	11 H. Clef'dini	3|56 Baradero
Sarucha	5P|4S|1S|4S	7	**Oban**	15 G. Rivero	3|56 Again
Gungy	7P|3P|3P|1P	8	**Pabellón**	12 O. Chamorro	3|56 L. Tenorio
S. Eufemia	9L|4L|7S|6P	9	**Cobeta**	4 no correrá	3|56 Snow Cat
L. Sauces	2P|2P|1P|5P	10	**Carino**	2 A. Sánchez	3|56 Farewell
Cascabel	4P|9P|3S|0P	11	**Pichin**	11 no correrá	3|56 Icario
M. Leones	4S|4P|8S|4P	12	**Ramitos**	3 no correrá	3|56 Luis
Leones	6S|5S|3S|1S	13	**Tío Macho**	3 O. Nardi	3|56 Gric
Pachum'ta	0L|3L|4L|5S	14	**Tr'co Alegre**	6 no correrá	4|54 Tracazanto
Lely	2P|0P|4S|7P	15	**Tenario**	8 E. Jara	4|54 C. Montiel
Cheirú	3S|1S|6S|5P	16	**Atamisqui**	16 C. Sauro	4|52 Edmond

Celeber (3) — **Templario (15)** — **Vaquerito (6)**

SNOW CHARM

zaino, nacido el 18 de octubre de 1962

Hijo de: SNOW CAT y CLAIR TIDE por CLARO

Propio hermano de **SNOW LAKE** (a la fecha 3 victorias) y materno de Great Tide (8 carreras en Venezuela), de Mar Gruesa (4 victorias) y Amour, que produjo, con **SNOW CAT**, a **AMOK**, que lleva ganadas 5 carreras $ 1.657.500.— incluso tres clásicos.

Se remata: el JUEVES 20 DE MAYO
(a las 15 horas)
en el TATTERSALL del Hipódromo de Palermo
ADOLFO BULLRICH Y CIA. LTDA. S. A.

PUBLICIDAD

Conozca ARGENTINA

TURISMO

EL NOROESTE

VISITANDO: CORDOBA, - SANTIAGO DEL ESTERO, TERMAS DE RIO HONDO - TUCUMAN SALTA - JUJUY - CATAMARCA - LA RIOJA

UN AGRADABLE PASEO DE 17 DIAS

EN MODERNOS SUPER PULLMAN DE LUJO CON ASIENTOS RECLINABLES, CALEFACCION, CLIMATIZADOR Y RADIO.

PRECIO DEL PASAJE TODO INCLUIDO $ m/n 25.600

SALIDAS: 21 DE MAYO
11 „ JUNIO

SERVICIOS PARA S[illegible]

AUTOMOVIL CLUB ARGENTINO
VIAJES Y TURISMO
CASA CENTRAL 1er. PISO, AVENIDA DEL LIBERTADOR 1850 T.E. 83 - 6061 - 2039 - EN SUS FILIALES DE CORDOBA, CATAMARCA - LA PLATA - MAR DEL PLATA SANTA FE Y SAN CAR DE BARILOCHE.

Tom Rolfe, hijo de Ribot, ganó el Preakness Stakes

BALTIMORE, 15 (*DP*). — Tom Rolfe, hijo de Ribot y Pocahontas por Roman, hermoso ejemplar del stud Brownstand, propiedad de Raymond Guest, dominó vigorosamente la iniciativa en los tramos finales y se acreditó la victoria —cuestionada sin éxito por otro adversario— por un pescuezo sobre Dapper Dan (Ribot y So Chic), en el clásico dotado con 180.600 dólares, corrido hoy en el hipódromo de Pimlico.

Lucky Debonair (Vertex y Fresh as Fresh), ganador del Derby de Kentucky, terminó en séptimo puesto, entre nueve caballos, luego de haber alternado con el ganador en la delantera del pelotón hasta un cuarto de milla antes de la meta.

Dirigido por jockey canadiense Ronnie Turcotte, que le propinó fuerte castigo, Tom Rolfe asumió el comando del lote al promediar la recta final.

Dapper Dan, que lucía los colores negro y cereza de la caballeriza de Ogen Phipps, cargó junto a los palos para cruzar el disco casi pegado al ganador, al igual que dos semanas atrás, en el Derby, cuando llegó apenas detrás de Lucky Debonair mientras Tom Rolfe se clasificaba tercero.

Hall to Hall (Hall to Reason y Ellen's Best), de propiedad de la señora de Ben Cohen entró tercero, a cuatro cuerpos del segundo. A continuación cruzaron la línea de llegada Native Charger, Swift Ruler, Selari, Lucky Debonair, Needles' Count y Fleg Raiser, el cual claudicó otra vez, después de haber marcado el tren de la carrera en los primeros tramos.

TOM ROLFE, m. r.
Nacido en 1962

RIBOT
- Tehrani
  - Bellini
  - Tofanella
- Romanella
  - El Greco
  - Bárbara Burr

POCAHONTAS
- Roman
  - Sir Gallahad I
  - Buck Up
- How
  - Princequillo
  - The Squaw II

Criador: Raymond Guest.
Propietario: F. Y. Whiteley Jr.

Cuando restaban pocos metros para terminar la carrera, de 1 3/16 millas (1911 metros), Tom Rolfe se sesgó levemente en el momento en que Milo Valenzuela acicateaba a Dapper Dan en la carga final desde atrás.

Valenzuela inmediatamente presentó un reclamo, pero después de observar las fotos y conferenciar durante quince minutos, los jueces dictaminaron que Tom Rolfe, la esperanza de Raymond Guest, embajador de los Estados Unidos en Irán, era el ganador.

Al lograr su primera victoria de significación —su quinto triunfo en siete carreras disputadas este año—, el hijo de Ribot ganó 128.100 dólares, elevando así la suma de los premios conquistados a 251.605 dólares. En esta prueba fue el segundo favorito de los 38.108 aficionados que asistieron a la confrontación.

Lucky Debonair se cotizó favorito por **8 a 5.**

Casa LAZARO COSTA S.R.L.
Servicios de calidad
CALLAO Y SANTA FE
44-1778 y 42-9871/72
RIOJA 280
97-8000 y 97-0091/92

AVISOS FUNEBRES

— SEPELIOS —

✝ **FELIX ASTEGIANO**, q. e. p. d., falleció el 15 de mayo de 1965 a la edad de 80 años, c. a. s. r. y b. p. — Su esposa, María Camoletto; sus hijos Francisco, Alfonso, María, Roberto, Nélida y Olga Teresa; sus hijos políticos Catulina, Ana Rosa, Juana M., Merlo, José Althabe, Blanca Rosa García, Enrique Pedernera y Juan D. Taborda; su hermano José, cuñadas, nietos, bisnietos, sobrinos y demás deudos participan su fallecimiento e invitan a acompañar los restos mortales del querido extinto a su última morada, en el cementerio local, hoy domingo 16 de mayo a las 9 horas (previa misa de cuerpo presente). Favor que será eternamente agradecido. Cím. Avda. Alberdi 1108, San Jorge, (Sta. Fe).

✝ **SOFIA F. Vda. DE BAYLE**, q. e. p. d., falleció el 15/5/65. c. a. s. r. y b. p. — Sus hijos, nietos y demás deudos invitan a acompañar sus restos al C. de Chacarita hoy a las 11 hs., desde Civ. Corrientes 3255 Cíd.: Lima 954. — Casa de Lázaro Costa.

✝ **FERNANDO BIASOTTI**, q. e. p. d., falleció el 15/5/65, c. a. s. r. y b. p. — Sus hijos Beatriz Cecilia; padres, Juan Bautista Biasotti e Josefina M. de Biasotti; Sra. madre política, Cecilia M. de Soriano; hermanos Rosa María y Apolonia; hermano político, sobrinos y demás deudos invitan a acompañar sus restos al Cem. de la Chacarita hoy a las 11 hs. Civelat., Acevedo 1120 "E". — Exequias a cargo Compañía Principal. St.

✝ **LAURA ISABEL BINELLO Vda. DE BUNSTER**, q. e. p. d., falleció el 15/5/65, c. a. s. r. y b. p. — Sus hijos Carlos, Jorge González, Mario H., mayor René J., Presta Isabel B. de Agnelli, Brenda Mónica y Juana Silvia; hijos políticos Luis R. González Alen, Alicia M. Pasques de Bunster, Silvia V. Maresio de Bunster (a.) y Dr. Mario Agenjo; hermana María del Carmen de Perosino (a.); nietos, sobrinos, primos y d.d. invitan a acompañar sus restos al Cem. de la Chacarita hoy a las 10.30 hs. Civelat., Gallo 755. Cí duelo, José Ramella 36. Bernal. — Casa Iribarne, Callao 416. St.

✝ **LAURA ISABEL BINELLO Vda. DE BUNSTER**, q. e. p. d., falleció el 15/5/65, c. a. s. r. y b. p. — Sus hijas Ana María, Silvia Ana (a.), Laura Matilde y Cora Virginia (a.); sus nietos Luis Rolando (a.), Hernando Ramiro (a.), Julio René (a.), Hernán Rodrigo (a.), Germán Víctor y Rodolfo Jorge invitan a acompañar sus restos al Cem. de la Chacarita hoy a las 10.30 hs. Címort., Av. Pueyrredón 1480, piso 6º. — Bisso SRL. St.

✝ **JUAN CARULLO**, q. e. p. d., falleció el 15/5/65, c.a.s.r. y b. p. — Su esposa, María Luisa Costoya de Carullo; sus hijos Juan Carlos y María Josefina; sus hijos políticos Rosa Fragalo Oberti de Carullo y Juan Carlos Arzano; sus nietos Juan Pablo, Carlos Alberto, María Rosa, Mónica y Graciela; sus hermanas políticas, sobrinos y demás hermanos políticos (ausentes), sobrinos, primos y demás deudos invitan a sus relaciones a acompañar sus restos al cementerio de la Chacarita hoy domingo a las 10 hs. Casa de duelo, Vidal 2544, Capital. Casa velatoria, Avellaneda 1120. Cí "C". — Svcio. fúnebre: Cocheria Paraná, de Alfredo Péculo (hijo). Paraná 7069, Villa Adelina. T. E. 792-7586.

✝ **DOLORES GARCIA DE DIAZ (Lola)**, q. e. p. d., falleció el 15/5/65, c. a. s. r. y b. p. — Sus hijos José Manuel, Carola y Cipriano; hijo político Jorge Díaz; nietos Ana María, María Mercedes y María Inés; su hno. José, hnos. políticos, sobrinos y d.d. invitan a acompañar sus restos al Cem. de la Chacarita hoy a las 10.30 hs. Cím. Catamarca 137, Acassuso. — Compañía Principal.

✝ **AMADA CELINA DIEHL Vda. DE ESCARTIN**, q. e. p. d., falleció el 15/5/65, c. a. s. r. y b. p. — Sus hijos Dr. Norberto Escary y Dr. Julio C. Escary; hijas políticas Delia E. Godoy y María C. Capelli; nietos, sobrinos y d.d. inv. sep. Cem. Recoleta hoy 11 hs. Cím., Rocafuerte 302. — Empresa Héctor Casais, Av. Cáseros 2447. S.

✝ **TERESA FORTUNY Vda. DE FORTUNY**, q. e. p. d., falleció el 15/5/65, c. a. s. r. y b. p. — Sus hijos, Dr. Ricardo Fortuny y Dr. Rafael Fortuny y Marcelo; sus hijos políticos Natividad F. de Fortuny; José Peralba y María Martínez de Fortuny; nietos; sus hermanos políticos Salvador Fortuny y Antonio Hospital de Fortuny; sobrinos y demás deudos invitan a acompañar sus restos al cementerio de Flores hoy a las 9.45 hs. previa misa de cuerpo presente que se oficiará a las 10 hs. en la iglesia Nuestra Señora de la Consolata (Donato Alvarez 2060). Casa mortuoria, Avellaneda 2281. — Casa Luis Tarulla. S

✝ **TERESA FORTUNY Vda. DE FORTUNY**, q. e. p. d., falleció el 15/5/65, c. a. s. r. y b. p. — La Razón social Fortuny, Peralba y Cía. S.R.L. invita a acompañar sus restos al cementerio de Flores hoy a las 9.45 hs., previa misa de cuerpo presente que se oficiará en la iglesia Nuestra Señora de la Consolata (Donato Alvarez 2060). Casa mortuoria: Avellaneda 2281. — Casa Luis Tarulla. S.

✝ **TERESA FORTUNY Vda. DE FORTUNY**, q. e. p. d., falleció el 15/5/65, c. a. s. r. y b. p. — La Razón social Barrell y Fortuny S.R.L. invita a acompañar sus restos al cementerio de Flores hoy a las 9.45 hs., previa misa de cuerpo presente que se oficiará a las 10 hs. en la iglesia Nuestra Señora de la Consolata (Donato Alvarez 2060). Casa mortuoria: Avellaneda 2281. — Casa Luis Tarulla. S.

✝ **TERESA FORTUNY VDA. DE FORTUNY**, q. e. p. d., falleció el 15-5-65, c. a. s.

Refirióse Illia al esfuerzo para la paz en Santo Domingo

Sería inminente el envío de un proyecto a la Cámara de Diputados solicitando autorización para la salida de efectivos militares al exterior

(Cont. de la 1a. pág., 1a. col.)

las obras de Salto Grande y de los puentes de Colón y Paysandú y de Fray Bentos a Parque Unzué."

"Diversos problemas nacionales"

Presidida por el jefe del Estado, poco después comenzó —en el gabinete de trabajo presidencial— una reunión. Participaron de ella el vicepresidente de la Nación y los ministros de Relaciones Exteriores y Culto, de Defensa Nacional y de Trabajo y Seguridad Social, doctores Peretti, Zavala Ortiz, Suárez y Solá, respectivamente.

Las conversaciones se prolongaron por espacio de una hora y media.

Por fin —a las 14.45—, el primer mandatario se encaminó —juntamente con los ministros citados— hacia el ascensor.

Antes de entrar en él, se entabló con el doctor Illia este diálogo:

—¿Podríamos conocer los motivos de la reunión que acaba de presidir?

—Siempre hay motivos importantes en el país para que se reunan con el presidente los señores ministros para tratarlos.

—¿Qué problemas se han considerado?

—Hemos tratado diversos problemas nacionales, y también hemos hablado sobre la necesidad de intensificar el esfuerzo argentino para lograr la paz en el problema de Santo Domingo.

—¿Se resolvió algo?

—Se resolvieron diversas medidas respecto del problema dominicano, que serán comunicadas a nuestro embajador en la OEA, pero siempre para resolver el problema en forma pacífica.

—¿El Poder Ejecutivo va a disponer el envío de tropas a la República Dominicana? —fue la última pregunta, que el primer mandatario eludió contestar.

Antes de entrar en el ascensor, empero, pudo preguntarse al canciller si —como había circulado— había presentado la renuncia de su cargo. Una sonrisa constituyó la única respuesta del canciller.

Por consultas efectuadas posteriormente en medios allegados a los oficiales, supose que, en definitiva, el Poder Ejecutivo dispondría —para cuando lo juzgue oportuno— el envío de efectivos militares a la República Dominicana a pedido y con el consentimiento del pueblo dominicano "en misión de paz, de seguridad y de protección" de ese pueblo hasta su normalización.

En la Cancillería

Poco después de las 16, el canciller llegó al Palacio San Martín y recibió en su despacho a los directores generales de Política y del Area América Central y Caribe, embajador Constantino Ramos y ministro plenipotenciario Guillermo de la Plaza.

Concluídas las deliberaciones, el Dr. Zavala Ortiz recibió a los periodistas acreditados ante la Cancillería y ante una pregunta relativa a las instrucciones que se enviarán al embajador argentino en la OEA, según lo dicho horas antes por el presidente de la República, manifestó que ellas tienen por objeto "insistir en la búsqueda de un avenimiento entre las fuerzas revolucionarias, como una solución que evite una guerra civil y amenace la paz de América, manteniendo a esos efectos el comportamiento de imparcialidad y de respeto para la voluntad del pueblo dominicano y de los dos grupos revolucionarios".

Concluída su conversación con los periodistas, el Dr. Zavala Ortiz se retiró del Palacio San Martín.

Asilados dominicanos

Extraoficialmente, conociéronse ayer los nombres de las esposas de los coroneles Caamaño y Montearache, que desde días atrás están alojadas en la sede de la representación argentina en Santo Domingo. La esposa del jefe del llamado "gobierno constitucional" es doña María Paula Acevedo de Caamaño, y la del coronel Montearache, que es ministro del coronel Caamaño, es doña María Norma de Montearache.

Junto con la Sra. de Caamaño se hallan sus dos hijos menores de edad, Alberto y Francia. Con la señora de Montearache se hallan sus hijos Manuel, Ivete, Vilma, Crimilda y Teresa, todos también menores.

Súpose igualmente que varios militares y civiles aún permanecen asilados en nuestra representación en Santo Domingo, dado que no aceptan ser evacuados. En cambio, sí lo hicieron dos mayores, dos capitanes, dos sargentes mayores, un soldado y tres civiles, todos ellos dominicanos. La gestión a favor de esta salida del país fue hecha por el embajador argentino ante la OEA, Dr. Colombo.

Reunión reservada

En las últimas horas de la tarde de ayer, concurrieron a la Cancillería los embajadores de Chile, Perú, Uruguay, Paraguay, Bolivia y Brasil quienes se entrevistaron con el director general de Política, embajador Constantino Ramos.

También participaron de la reunión los directores de las áreas América del Sur y América Central y Caribe, ministros Cortina y de la Plaza, respectivamente.

Si bien las deliberaciones fueron rodeadas de gran reserva, trascendió que el embajador Ramos habría impuesto a los mencionados jefes de misión de las decisiones que estaría por tomar la Argentina ante la crisis planteada en la República Dominicana, como también otros temas relativos a los intereses comunes de América latina.

LLEGARÁ HOY EL PRESIDENTE DEL BANCO MUNDIAL

Examinará aspectos de financiaciones para el desarrollo

(Cont. de la 1a. pág., 3a. col.)

y sirven al consumo del importante triángulo que constituyen Río de Janiero, San Pablo y Belho Horizonte.

Personalidad del Sr. Woods

El presidente del Banco Internacional de Reconstrucción y Fomento (Banco Mundial) y de sus filiales, la Asociación Internacional de Fomento (AIF) y la Corporación Financiera Internacional (CFI), ejerce el elevado cargo desde hace dos años, a la vez que desarrolla funciones de titular del Consejo de Directo-

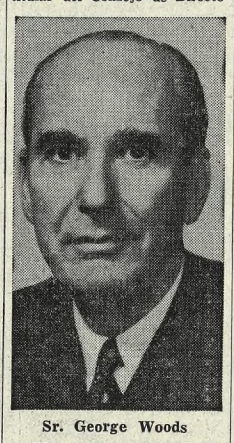

Sr. George Woods

res Ejecutivos de las tres organizaciones mencionadas.

Nuestro visitante es oriundo de la ciudad de Boston, pero sus estudios secundarios y universitarios los hizo en Nueva York, en el American Institute of Banking y en la Universidad de ese Estado norteamericano.

La iniciación de sus actividades como ejecutivo bancario tuvo lugar en la firma Harris, Forbes y Co., de Nueva York (después Chase, Harris Forbes Co.), en 1918. Desde 1934 hasta 1962 ejerció destacadas funciones en The First Boston Corporation, de Nueva York, institución en la que fue elegido presidente del consejo directivo en 1951. Hasta 1962 se desempeñó en esta empresa, aunque participó en la dirección de muchas otras del este de los Estados Unidos.

En 1963, como se ha dicho, asumió la presidencia del Banco Mundial, en la que viene señalando un criterio constructivo y acertado en la aplicación de los objetivos de la institución en favor del desarrollo económico de los países que acuden a su apoyo financiero.

Como la mayoría de los altos ejecutivos de su país, actuó en la segunda guerra mundial, en el Cuerpo de Estado Mayor de Ejército. Prestó servicios entre 1942 y 1945 y alcanzó el grado de coronel.

En virtud de su especialización, el señor Woods pertenece a varias instituciones y fundaciones, en carácter de asesor o síndico.

Está casado con la señora Louise Taraldson, quien lo acompaña en la visita a nuestro país.

Fue postergado el paro docente

LA PLATA. — El plenario de delegados de la federación de educadores bonaerenses acordó postergar por el término de treinta días el paro que por 15 días dispuso en una asamblea anterior, y que debía iniciarse mañana.

Las deliberaciones se realizaron con la presencia de delegados de 80 distritos. Al cierre de esta edición, continuaban las deliberaciones sobre otros puntos del temario, ya acordada la postergación.

Esta medida se adoptó a los efectos de dar clima favorable a las negociaciones que actualmente se realizan ante el Ministerio de Economía y Hacienda.

Pudo saberse, además, que los docentes plantearán —con carácter de nueva propuesta— la aplicación del índice de 450 pesos el punto a partir de marzo último, y de 500 pesos desde agosto.

Asamblea de AGEBA

Sesionó ayer el consejo de secretarios generales de AGEBA y analizó el ofrecimiento de incrementar el índice de sueldos sobre la base de economías en las construcciones escolares, posición que luego fue reemplazada por un pedido de crédito al Banco Provincia. Se estimó que ambas colocan al gremio en posición desairada ante la opinión pública y se decidió solicitar a la Legislatura la solución de su problema "acudiendo al recurso de economías por no inversión estadísticamente previsibles".

Las deliberaciones en el congreso de la CGT sobre reforma agraria

Hoy se reunen las comisiones y tras aprobarse el informe final tendrá lugar un acto público en la plaza de los Constituyentes

SANTA FE. — En la sede del Sindicato de Luz y Fuerza de esta ciudad tuvo lugar ayer la segunda jornada del Congreso Argentino por la Reforma Agraria, que organiza la C.G.T.

El Congreso, que proseguirá hoy con la consideración y aprobación del informe final, será clausurado con un acto público que se realizará a las 18 en la plaza de los Constituyentes, distante pocos metros de la sede del Sindicato de Luz y Fuerza, y en el que hablarán los señores Cipriano Ramírez, delegado regional de la CGT en Santa Fe; Sebastián Montoya, presidente de la Federación Argentina de Trabajadores Rurales y Estibadores; Emilio Sadín, representante de la Unión Cañeros Independientes de Tucumán, y el secretario general de la CGT y presidente del Congreso, señor José Alonso.

La sesión plenaria

Reanudadas las deliberaciones a las 11 de ayer, el presidente del Congreso, Sr. Alonso, anunció al primer orador inscripto para hablar sobre el tema de la reforma agraria. Este fue el doctor Héctor Ruiz Moreno, representante de la Organización Internacional del Trabajo en nuestro país, quien esbozó en rápida síntesis las condiciones en que se desarrolló la vida del trabajador agrario desde el principio de la civilización, "debiendo ocupar —dijo— la última categoría social de cada época histórica".

Más adelante hizo referencia a las acciones concretadas por el organismo al que pertenece en el sentido de solucionar los problemas económicos y sociales del obrero rural y señaló que en el temario de la 49a. Reunión de la Conferencia Internacional del Trabajo, que se realizará en Ginebra en julio próximo, se incluyó la reforma agraria.

"De toda su acción de más de 40 años —expresó— la OIT ha recogido una larga y rica experiencia basada en la observación de la práctica de todas las iniciativas y política desarrollada por los distintos países para llevar a efecto la reforma agraria. De ello ha surgido que esta última es mucho más que un conjunto de normas legales, medidas económicas y técnicas, sino que es fundamentalmente un cambio de mentalidad económico-social de una sociedad determinada."

En otro párrafo de su alocución consideró que la reforma agraria, "por ser tan justa y equitativa, no puede ser presidida por un despojo, y así en los casos de división de tierras, la expropiación o cualquier otra forma de transferencia debe ser indemnizada sobre la base real del valor de los predios en forma que no perjudique la capacidad económica de los nuevos propietarios".

El latifundio

Correspondió ocupar luego la tribuna al señor Raúl Pedro Scalabrini Ortiz (h.), quien definió la reforma agraria como un proceso económico-político destinado a la división del latifundio. La tierra —sostuvo— debe ser un bien de trabajo y no de renta o especulación. Y agregó que el latifundio es una extensión de tierra que excede la capacidad de trabajo e inversión por parte del propietario. "La unidad económica no puede ser mayor —dijo— por cuanto al superar las posibilidades del dueño de campo pasa a convertirse en un bien de renta o especulación. En la Argentina los latifundios tienen gran importancia. Si consideramos que el latifundio es la explotación superior a las 1000 hectáreas, tenemos que el 72 por ciento de la tierra es, de acuerdo con los datos suministrados por el último censo, latifundio".

Desarrollo económico y reforma agraria

El señor Carlos Waisman, director del Instituto Argentino para el Desarrollo Económico, expresó, entre otros conceptos, que "la reforma agraria es uno de los postulados que sostiene el IADE", pero que "no se puede hablar seriamente de un desarrollo económico argentino sin fundamentarlo sobre una profunda reforma agraria que modifique de raíz la vetusta estructura basada en el latifundio".

Su exposición se centró fundamentalmente en destacar que han sido los intereses extranjeros los que, a su juicio, han impedido llevar adelante un cambio de estructura.

La realidad del agro

En representación del Ateneo de Estudios Económicos se refirió al tema de la reforma el doctor Jaime Fuchs, quien señaló que "para definir la noción de estructura económica debe ponerse de relieve en manos de quiénes están las fuentes principales de producción y las relaciones de bienes de producción dominantes, que a su vez determinan las relaciones de distribución y participación de los distintos sectores sociales en la renta nacional.

"La realidad de nuestro país —afirmó— evidencia en este aspecto el predominio de la propiedad terrateniente."

El señor Oscar Lucero, representante de los colonos de Río Cuarto y Junín, habló a continuación para referirse a los desalojos rurales.

El último orador de la sesión plenaria matutina fue el señor Antonio García, quien formuló un panorama de la situación agraria en la provincia de Mendoza.

La sesión de la tarde

Reanudada a las 16.40 la sesión plenaria por el señor José Alonso, correspondió hablar —según el orden de la lista de oradores— al señor Julio Bulacio, de la Unión de Cañeros Independientes de Tucumán, quien indicó que la reforma agraria será conseguida con el esfuerzo mancomunado, ya que nada se obtendrá por generación espontánea.

El profesor Jorge Ocho de Eguilier fue anunciado a continuación y ocupó el estrado para expresar que consideraba igualmente ineficaces al latifundio como al minifundio, agregando que es tan importante destruir al gran latifundio como unificar las parcelas de tierra pequeñas cuyos niveles de producción están por debajo de los índices normales.

En nombre de la Asociación Argentina de Economistas, se refirió a la reforma agraria el Dr. Nicolás Argentato. Dijo que la misma debe encaminarse hacia el mejoramiento del nivel de vida de los trabajadores rurales y que para realizarla hay que establecer un sistema pacífico y evolutivo. Por último anticipó que la entidad que representaba auspiciará su implantación mediante un régimen tributario diferencial que —estimó— es el más adecuado para la realidad de nuestro país.

Seguidamente usaron de la palabra los señores Mauricio Birabent, del Partido Social Agrario, y Sebastián Montoya, de la Federación de Trabajadores Rurales y Estibadores, quienes brindaron respectivamente su opinión acerca de la forma en que debe procederse a la aplicación de un plan de reforma agraria, diciendo que éste debe partir de un régimen impositivo que impida que la tierra sea un bien de renta y de un nuevo derecho agrario.

Luego de un análisis efectuado por el señor Zenón Goldstral, miembro de la Liga de Partidos de la Reforma Agraria, habló el presbítero Pellegrini, en representación del Centro de Estudios Económicos y Sociales. Iniciando sus palabras dijo que la propiedad de la tierra es un derecho inalienable del hombre y que ese precepto debe cumplirse dentro de un sistema social.

Cerró la lista de oradores el diputado Rubén Galuzzo, de la UCRI, quien analizó la diversificación de la producción, así como también los daños ocasionados por las sucesivas depreciaciones de nuestro signo monetario.

Nieve

MENDOZA. — Cayó nieve ayer en la cordillera, desde Punta de Vacas hasta el Cristo Redentor. La tormenta dejó una acumulación de 10 centímetros sobre las vías del Ferrocarril Trasandino, entre Las Cuevas y Punta de Vacas, sin afectar por ello el movimiento de trenes. Mientras tanto, en la ciudad se vivió ayer el día más frío en lo que va del año, con una temperatura mínima de 2,4 grados, registrada a las 4.50.

UNIVERSIDADES

TECNOLOGIA NACIONAL

Rectorado

SE REUNIRA EL CONSEJO. —En la sede del rectorado de esta universidad, Avda. Callao 660, se realizará hoy a las 8 la tercera sesión ordinaria del Consejo Universitario, presidido por el ingeniero Juan Sábato.

BELLAS ARTES

Acuarelas y monocopias

Mañana a las 19, se inaugurará en la galería Rubio, Viamonte 458, una exposición de acuarelas y monocopias de Ada de Magalhaes de Aparicio. La muestra, integrada por veinte obras, permanecerá abierta hasta el 29 del actual.

En Bruselas

El pintor César López Claro acaba de exponer sus obras en Italia, Francia, Suiza, Austria, Holanda, Alemania y España. Ayer inauguró otra muestra en la galería L'Angle Aigu, de Bruselas, donde se exhibirán sus trabajos hasta el 22 del actual.

15° aniversario

Para celebrar sus quince años de vida, en cuyo transcurso ha realizado 235 exposiciones, la galería Plástica, de Florida 588, ha organizado una muestra que se inaugurará mañana con el aporte de varias galerías de esta ciudad que se han sumado al festejo de su colega. Esas salas son Arthea, Argentina, Bodo, Bonino, Dynasty, El Círculo, El Taller, El Sol, Guernica, Kalá Lascaux, Lirolay, Nice, Proar, Riobóo - Nueva, Rubbers, Saber Vivir, Van Riel, Velázquez, Véneto, Wildenstein y Witcomb. Cada una de ellas ha enviado una obra para integrar esa exposición.

Gira de un crítico

El director del Centro de Artes Visuales del Instituto Torcuato Di Tella, profesor Jorge Romero Brest, fue invitado para integrar el jurado de la Manifestación Bienal e Internacional de jóvenes artistas, que se realizará en el Museo de Arte Moderno de París. Ese jurado se reunirá en la capital francesa desde el 30 de septiembre hasta el 4 de octubre próximos. También fue invitado por la Fundación Interamericana para las artes, con el propósito de que forme parte del jurado que elegirá en la próxima Bienal de San Pablo a los artistas latinoamericanos cuyas obras serán expuestas en los Estados Unidos. También constituirán dicho jurado los críticos norteamericanos Harold Rosenberg, Sam Hunter y Hans Van Weeren.

Actos por la independencia del Paraguay

PARANA. — Significativos relieves alcanzaron los actos realizados por la Unión Residentes Paraguayos, de esta capital, en celebración del 154° aniversario de la independencia del Paraguay. En el salón de actos de la Facultad Católica de Ingeniería, se organizó un festival cultural-artístico con la participación de destacadas figuras de nuestro medio.

Durante el transcurso del acto pronunciaron palabras alusivas al acontecimiento el presidente de la entidad organizadora, señor Héctor Alvarenga, y el joven universitario Irineo R. Gauto. Ayer al mediodía se ofreció un almuerzo de camaradería en las instalaciones del Prado Español, al que asistieron autoridades locales y gran cantidad de asociados y simpatizantes de la colectividad paraguaya.

En Avellaneda

AVELLANEDA. — Destacados contornos alcanzó la reunión social del Centro General Bernardino Caballero, de la Capital Federal, y sus 9 filiales en el Gran Buenos Aires, en celebración del 154° aniversario de la independencia del Paraguay.

Al acto que se realizó en los salones del Racing Club, asistieron el embajador en nuestro país, doctor Augusto Fuster; el cónsul general, señor Aníbal Gómez Núñez; el consejero de la Embajada, señor Antonio Calcagno, otros funcionarios y muchos residentes paraguayos.

La reunión comenzó con la entonación de los himnos argentino y paraguayo, y seguidamente habló el presidente de la entidad, señor Joaquín Llanes, para referirse al aniversario del Paraguay.

A continuación usó de la palabra el embajador Fuster, para destacar —entre otros conceptos— la tradicional amistad que une a su país con la Argentina.

Por último, pronunció un discurso alusivo el acontecimiento el secretario de la Embajada, señor Tomás Montanaro.

Complementación económica entre Chile y el país

Gestiones referentes a la situación de las industrias de bienes de base —fundamentalmente, los vinculados con los planes del Consejo Nacional de Desarrollo— fueron consideraradas durante una plática que el director gerente de Siam Di Tella Ltda. sostuvo con el primer mandatario.

Así, el Dr. Torcuato Sozio declaró —al dejar la Casa Rosada— que había continuado el coloquio efectuado el sábado último acerca de tales problemas. Además —dijo— dio a conocer al jefe del Estado los resultados de la entrevista que acaba de celebrar en Chile con el presidente del país hermano, doctor Eduardo Frei, en cuanto a los asuntos inherentes a la complementación económica entre Chile y la Argentina, y le señaló los resultados que han logrado en la industria automotriz —por efecto de tal complementación— y las posibilidades de extender esa acción a otros sectores importantes de la producción.

Seguidamente, el Sr. Rabanal, quien destacó la tarea de las cooperativas y la conveniencia de seguir el ejemplo, particularmente en el caso de entidades sindicales. Inmediatamente se entregaron los títulos a los adjudicatarios y se sirvió un vino de honor.

Como se sabe, las obras por iniciarse comprenden un edificio torre de 14 pisos y otro de nueve, con una capacidad de 115 viviendas, destinadas a los afiliados al gremio.

Se colocó ayer la piedra basal de un edificio

Se efectuó ayer la ceremonia de colocación y bendición de la piedra fundamental del edificio de la Unión de Propietarios de Autos Taxis y Afines, Cooperativa Limitada, por levantarse en Cangallo 4221.

Estuvieron presentes en el acto, como padrinos, el intendente municipal, Sr. Francisco Rabanal, y su esposa y varios legisladores y representantes de la entidad. Luego de cantado el Himno Nacional se procedió a colocar la piedra y posteriormente hablaron, entre otros, el almirante José María Guzmán, presidente de la empresa que financia la obra; el presidente de la entidad citada, señor Santo

Respuestas a ¿Lo recuerda?

1. — Brasil declaró su estado beligerante con Alemania e Italia el 22 de agosto de 1942.

2. — Al caer Rojas Pinilla, el 10 de mayo de 1957, la junta militar que tomó el poder dispuso la curiosa reforma constitucional que disponía por 12 años la alternación de liberales y conservadores en el gobierno del país, con la exigencia de que todos los cuerpos colegiados se repartieran por mitades entre aquellas formaciones políticas.

3. — Austria tiene 83.850 kilómetros cuadrados y 7.171.000 habitantes. Es una república federal. La monarquía se abolió en 1918, proclamándose la citada república, que invadiría Hitler en marzo de 1938.

4. — En Buenos Aires nevó brevemente, por primera vez en este siglo, el 22 de agosto de 1917. Casi un año más tarde, el 22 de junio de 1918, se produjo una nevada mucho mayor.

5. — El 24 de junio de 1911, Hiram Bingham, profesor de historia iberoamericana de la Universidad de Yale, descubrió Machu Picchu.

6. — Alberto Closas es barcelonés. Inició su carrera de actor en Chile, junto a Margarita Xirgu.

7. — Inicialmente el Museo Nacional de Bellas Artes funcionó en Florida 783. En 1910, al cumplirse el primer centenario de la Revolución de Mayo, se trasladó al pabellón argentino, en la plaza San Martín. Posteriormente ocupó su actual solar.

ESTUDIANTES!
VACAC. DE INVIERNO!
Repetimos este año nuestras famosas excursiones a EE. UU. "VACACIONES DE ENSUEÑO" Inscríbase ahora y se la financiaremos SIN ANTICIPO dentro de nuestros planes o del que usted proponga.
ARTIGAS AGENC. DE VIAJES
Viamonte 1133 — 41-0194 - 8595

EMILIO CARRANZA
ABOGADO
ASUNTOS DE FAMILIA
ESMERALDA 570 35-1953

A. C. I. R.
Ayuda al lisiado
A. C. I. R. inició su colecta, ayúdenos para poder seguir cooperando con la función médica asistencial y de investigación del equipo médico y técnico del Centro de Rehabilitación.
ECHEVERRIA 955

TESOROS ESCONDIDOS
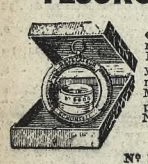
en el suelo o perdidos en antiguas moradas, FILONES de ORO, METALES PRECIOSOS, etc., etc..., FUENTES y capas de aguas subterráneas, yacimientos de PETROLEO, CARBON, MINERALES diversos. Son hallados por el REVELADOR RADIO MAGNETICO OPPELL. Noticias gratuitas pedirlas por correo aéreo a:
ETABLISSEMENTS LUMINOX
Nº 160 - Annemasse (Hte.-Savoie), France

SOLICITADA
FERNANDO PUGLIESE & CIA. S.C.A.
Frente a la necesidad de agradecer personalmente a todos y a cada uno de los amigos, colaboradores, clientes y cuanta persona nos haya hecho llegar su cálida adhesión con motivo de la información periodística del día trece del corriente mes, que en forma poco clara —para aquellos que no conocen la modalidad de nuestro negocio— se publicara en los diarios La Prensa, La Nación y La Razón, les hace llegar este público reconocimiento y las seguridades de que no escatimará esfuerzos para mantener el concepto y prestigio comercial adquirido a través de más de cuarenta años de recta trayectoria.
Para quienes no pueden profundizar conceptos, frente solamente a la citada información periodística, deseamos hacer público:
1. — Que a través de nuestra larga actuación jamás hemos importado papel tipo "Fantasía" como el indicado en la información referida;
2. — Que en nuestras actividades comerciales, no hemos contado ni nos valemos de distribuidor alguno;
3. — Que nuestras importaciones de papel para diarios, realizadas al amparo de franquicias aduaneras, fueron absolutamente claras y en manera alguna podemos responsabilizarnos del uso indebido que eventualmente pueda hacerse de las mismas;
4. — Que hemos aportado espontáneamente nuestra más amplia colaboración y que seguiremos brindando la misma a las autoridades aduaneras, para facilitar la finalización de las actuaciones pertinentes, de cuyos resultados somos los primeros interesados.
Buenos Aires, 15 de mayo de 1965.
FERNANDO PUGLIESE & CIA. S.C.A.

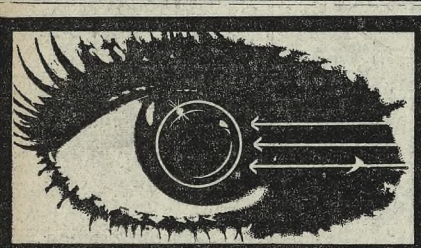
Máxima perfección: Cornealent - Pförtner..!
Para su miopía, hipermetropía, astigmatismo o estado post-operatorio de catarata, consulte a su Médico Oculista y luego visite, sin compromiso alguno, el laboratorio más experimentado.
LABORATORIO PFÖRTNER es el nombre propio de más perfección y seriedad en lentes de contacto de máxima precisión. CORNEALENT - PFÖRTNER se producen con materia prima importada, se tornean a punta de diamante y son controlados con microscopios de máxima exactitud.
El lente de contacto perfecto está a su cómodo alcance mediante nuestros amplios planes de financiación.
Cornealent
Casa Central
Laboratorio Pförtner
JUNCAL 2345 - Capital, casi esq. Pueyrredón, a 3 cuadras del Subterráneo. Comodidad para estacionar.
CORNEALENT LUXOR - Lavalle 678

PIPER APACHE
o BONANZA, o CHEROKY.
Compra interesado directo.
792 - 8173

póngale miél a su vida
ENDULZA Y NO PESA EN SU SILUETA

SE VENDE GRUPO ELECTROGENO
M. A. N. de 2200 H.P. - Tipo 6 GZ52/70
6 Cil., 2 Tiemp., 214 r.p.m. - Acoplado directamente
ALTERNADOR B. BOVERI 2000 Kva., 6600 V. C. A.
SOLICITAR PLIEGOS
Cooperativa Electricidad de Olavarría
Belgrano 2824, Olavarría, Pcia. de Buenos Aires
Apertura: 2 de Junio de 1965 a las 17 horas

"INVIERTA HOY MISMO"
AHORRO LIBRE 16% INT. ANUAL
SIN RETENCIONES. LIQUIDACIONES MENSUALES
CON PARTICIPACION
SE NECESITAN PROMOTORES PARA CAPITAL
Y GRAN BUENOS AIRES
POPULAR DE LA PLATA S. A. DE AHORRO
Y PRESTAMO - MANDATARIO BANCO
POPULAR DE LA PLATA
Cangallo 315, 4º piso, Capital, de 11 a 17 horas

RETAZOS Cortes ½ precio, solleras, pantalón Ledian, chamelein vestidos, jersey, voile nylon, 2 mts. $ 395. Lunes tel día, otros días d|tar. de. Sábados de mañana. - Castillo 50, bajar Corrientes 4700. Comerciantes d|interior escriban.

RHOK
Pieles de categoría
Composturas de tapados. Planchados y limpieza.
Carlos Pellegrini 781
T. E. 32 - 3558

M. O. P.
EMPRESA PROVINCIAL DE ENERGIA DE CORDOBA (E.P.E.C.)
Licitación Pública Nº 611
Apertura: 8-6-65. Hora: 10. Lugar: Avda. Gral. Paz 374 —primer piso—, Córdoba. Objeto: Adquisiciones de cajas para interceptores, cajas de empalme y cajas terminales de diversos tipos y medidas. Inversión: m$n. 3.842.000. Consultas y pliegos: Avda. Gral. Paz 374 —primer piso— Córdoba, y Delegación del Gobierno de Córdoba: Esmeralda 356 - Bs. As.

CAMIONES Y PICK-UPS FARGO
FINANCIACION BANCARIA
SIRO S.A.
CABILDO 1411
76-7722 y 73-0905
DORREGO 1835
Solicite inspector a domicilio.

ETER PUBLICIDAD
Este año... el mejor año... para la Feria Mundial de Nueva York
(¡Cuesta menos que nunca con las nuevas tarifas reducidas de Braniff!)

¡Un nuevo año, una nueva Feria! Ahora es el mejor momento para planear su viaje a la Feria, y no existe mejor forma de hacerlo que volando en Braniff. Solamente brinda servicios a los Estados Unidos y dentro de los Estados Unidos... de esta forma usted disfruta del mismo cordial servicio de Braniff a numerosas ciudades estadounidenses. Braniff ofrece sus vacaciones perfectas que se ajustan a su presupuesto y a su tiempo disponible y... nuevas tarifas reducidas de Primera Clase. ¡Haga de este año su año de la Feria Mundial... con Braniff!
Vea el gigantesco letrero luminoso de Braniff — el más grande de Times Square.
Braniff saluda a los visitantes de Sud América con el letrero más grande de los Estados Unidos, en Times Square, Nueva York.
MIERCOLES Y DOMINGOS vuelos hacia y desde los EE. UU. a partir del 1º de Junio.
Cupones gratis para los pasajeros de Braniff
BONUS COUPONS
25 ofertas especiales de restaurantes, tiendas y teatros para que usted disfrute aun más de su viaje.
disfrute en BRANIFF
a la Feria Mundial y 50 ciudades de los Estados Unidos.
Consulte a su Agente de Viajes o en
Diag. Roque Saénz Peña 734 Telef. 34-6001/9